

# DAFTAR ISI

|  | Hal             |
|--|-----------------|
| Daftar Isi .....                                     | i               |
| Daftar Tabel .....                                   | vii             |
| Daftar Gambar .....                                  | xvii            |
| <br><b>BAB I PENDAHULUAN .....</b>                   | <br><b>I-1</b>  |
| 1.1. Latar Belakang .....                            | I-1             |
| 1.2. Dasar Hukum Penyusunan .....                    | I-2             |
| 1.3. Hubungan Antar Dokumen .....                    | I-6             |
| 1.4. Sistematika Penulisan .....                     | I-9             |
| 1.5. Maksud dan Tujuan .....                         | I-13            |
| 1.5.1. Maksud .....                                  | I-13            |
| 1.5.2. Tujuan .....                                  | I-13            |
| <br><b>BAB II GAMBARAN UMUM KONDISI DAERAH .....</b> | <br><b>II-1</b> |
| 2.1. Aspek Geografi dan Demografi .....              | II-1            |
| 2.1.1. Karakteristik Lokasi dan Wilayah .....        | II-1            |
| 2.1.1.1. Luas dan Batas Wilayah Administrasi .....   | II-1            |
| 2.1.1.2. Letak dan Kondisi Geografis .....           | II-2            |
| 2.1.1.3. Kondisi Topografi .....                     | II-4            |
| 2.1.1.4. Kondisi Geologi .....                       | II-6            |
| 2.1.1.5. Hidrologi .....                             | II-9            |
| 2.1.1.6. Iklim/Klimatologi .....                     | II-12           |
| 2.1.1.7. Penggunaan Lahan .....                      | II-14           |
| 2.1.2. Potensi Pengembangan Wilayah .....            | II-31           |
| 2.1.2.1. Kawasan Budidaya .....                      | II-31           |
| 2.1.2.2. Kawasan Strategis .....                     | II-41           |
| 2.1.3. Wilayah Rawan Bencana Alam .....              | II-42           |
| 2.1.4. Kondisi Demografi .....                       | II-48           |
| 2.1.4.1. Jumlah dan Distribusi Penduduk .....        | II-48           |
| 2.1.4.2. Laju Pertumbuhan Penduduk .....             | II-50           |

|            |   |        |
|------------|---|--------|
| 2.1.4.3.   | Struktur Kependudukan Menurut Kelompok Umur .....                           | II-53  |
| 2.1.4.4.   | Komposisi Penduduk Menurut Pendidikan .....                                 | II-56  |
| 2.1.4.5.   | Komposisi Penduduk Menurut Kewarganegaraan .....                            | II-57  |
| 2.1.4.6.   | Komposisi Penduduk Menurut Suku .....                                       | II-58  |
| 2.1.4.7.   | Komposisi Penduduk Menurut Agama .....                                      | II-58  |
| 2.2.       | Aspek Kesejahteraan Masyarakat .....  | II-60  |
| 2.2.1.     | Fokus Kesejahteraan dan Pemerataan Ekonomi .....                            | II-60  |
| 2.2.1.1.   | Pertumbuhan PDRB .....  | II-60  |
| 2.2.1.2.   | PDRB per Kapita .....   | II-66  |
| 2.2.1.3.   | Indeks Ketimpangan Pendapatan (Gini Ratio) .....                            | II-67  |
| 2.2.1.4.   | Indeks Ketimpangan Regional (Indeks Williamson) .....                       | II-68  |
| 2.2.1.5.   | ICOR .....  | II-69  |
| 2.2.1.6.   | Kemiskinan .....  | II-69  |
| 2.2.2.     | Fokus Kesejahteraan Sosial .....  | II-72  |
| 2.2.2.1.   | Indeks Pembangunan Manusia (IPM) .....                                      | II-72  |
| 2.2.2.2.   | Pendidikan .....  | II-73  |
| 2.2.2.3.   | Kesehatan .....   | II-76  |
| 2.2.2.4.   | Luas Lahan Bersertifikat .....  | II-77  |
| 2.2.2.5.   | Ketenagakerjaan .....   | II-78  |
| 2.2.3.     | Fokus Seni Budaya dan Olahraga .....  | II-80  |
| 2.2.3.1.   | Seni Budaya .....   | II-80  |
| 2.2.3.2.   | Olah Raga .....   | II-80  |
| 2.3.       | Aspek Pelayanan Umum .....  | II-81  |
| 2.3.1.     | Fokus Layanan Urusan Wajib .....  | II-81  |
| 2.3.1.1.   | Urusan Pemerintahan Wajib dengan Pelayanan Dasar .....                      | II-81  |
| 2.3.1.1.1. | Pendidikan .....  | II-81  |
| 2.3.1.1.2. | Kesehatan .....   | II-98  |
| 2.3.1.1.3. | Pekerjaan Umum dan Penataan Ruang .....                                     | II-110 |
| 2.3.1.1.4. | Perumahan Rakyat dan Kawasan Permukiman .....                               | II-120 |
| 2.3.1.1.5. | Ketentraman, Ketertiban Umum dan Perlindungan Masyarakat .....              | II-125 |
| 2.3.1.1.6. | Sosial .....  | II-128 |
| 2.3.1.2.   | Urusan Pemerintahan Wajib Yang Tidak Berkaitan Dengan Pelayanan Dasar ..... | II-129 |
| 2.3.1.2.1. | Tenaga Kerja .....  | II-129 |

|               |   |        |
|---------------|---|--------|
| 2.3.1.2.2.    | Pemberdayaan Perempuan dan Perlindungan Anak      | II-132 |
| 2.3.1.2.3.    | Pangan .....                                      | II-136 |
| 2.3.1.2.4.    | Pertanahan.....                                   | II-139 |
| 2.3.1.2.5.    | Lingkungan Hidup .....                            | II-139 |
| 2.3.1.2.6.    | Administrasi Kependudukan dan Catatan Sipil.....  | II-141 |
| 2.3.1.2.7.    | Pemberdayaan Masyarakat dan Desa .....            | II-145 |
| 2.3.1.2.8.    | Pengendalian Penduduk dan Keluarga Berencana .... | II-151 |
| 2.3.1.2.9.    | Perhubungan .....                                 | II-153 |
| 2.3.1.2.10.   | Komunikasi dan Informatika .....                  | II-154 |
| 2.3.1.2.11.   | Koperasi, Usaha Kecil dan Menengah .....          | II-158 |
| 2.3.1.2.12.   | Penanaman Modal .....                             | II-161 |
| 2.3.1.2.13.   | Kepemudaan dan Olah Raga .....                    | II-162 |
| 2.3.1.2.14.   | Statistik .....                                   | II-163 |
| 2.3.1.2.15.   | Persandian .....                                  | II-164 |
| 2.3.1.2.16.   | Kebudayaan .....                                  | II-164 |
| 2.3.1.2.17.   | Perpustakaan .....                                | II-165 |
| 2.3.1.2.18.   | Kearsipan .....                                   | II-167 |
| 2.3.1.2.19.   | Unsur Penunjang Urusan Pemerintahan .....         | II-168 |
| 2.3.1.2.19.1. | Pemerintahan Umum.....                            | II-168 |
| 2.3.1.2.19.2. | Sekretariat Dewan .....                           | II-172 |
| 2.3.1.2.19.3. | Bappeda .....                                     | II-172 |
| 2.3.1.2.19.4. | Setdakab .....                                    | II-173 |
| 2.3.1.2.19.5. | Inspektorat .....                                 | II-173 |
| 2.3.1.2.19.6. | Kecamatan .....                                   | II-174 |
| 2.3.1.2.19.7. | BUMD .....  | II-174 |
| 2.3.1.2.19.8. | Penanggulangan Bencana Daerah.....                | II-175 |
| 2.3.1.2.19.9. | Aparatur dan Kepegawaian .....                    | II-175 |
| 2.3.2.        | Urusan Pemerintahan Pilihan .....                 | II-181 |
| 2.3.2.1.      | Kelautan dan Perikanan .....                      | II-181 |
| 2.3.2.2.      | Pariwisata .....                                  | II-183 |
| 2.3.2.3.      | Pertanian .....                                   | II-186 |
| 2.3.2.4.      | Kehutanan .....                                   | II-189 |
| 2.3.2.5.      | Energi dan Sumber Daya Mineral .....              | II-190 |
| 2.3.2.6.      | Perdagangan .....                                 | II-194 |

|   |        |
|---|--------|
| 2.3.2.7. Perindustrian .....  | II-196 |
| 2.3.2.8. Ketransmigrasian .....                                       | II-197 |
| 2.4. Aspek Daya Saing Daerah .....                                    | II-198 |
| 2.4.1. Kemampuan Ekonomi Daerah .....                                 | II-198 |
| 2.4.2. Fasilitas Wilayah/Infrastruktur .....                          | II-200 |
| 2.4.3. Iklim Berinvestasi .....                                       | II-202 |
| 2.4.4. Jumlah Perda Yang Mendukung Iklim Usaha .....                  | II-206 |
| 2.4.5. Persentase Desa Berstatus Swasembada Terhadap Total Desa ..... | II-206 |
| 2.4.6. Sumber Daya Manusia .....                                      | II-207 |
| 2.5. Pencapaian Standard Pelayanan Minimal .....                      | II-209 |
| 2.6. Hasil Analisis Gambaran Umum Kondisi Daerah .....                | II-230 |

### **BAB III GAMBARAN PENGELOLAAN KEUANGAN DAERAH SERTA KERANGKA PENDANAAN.....**

|   |              |
|---|--------------|
| <b>BAB III GAMBARAN PENGELOLAAN KEUANGAN DAERAH SERTA KERANGKA<br/>PENDANAAN.....</b> | <b>III-1</b> |
| 3.1. Kinerja Keuangan 2011-2015 .....   | III-1        |
| 3.1.1. Kinerja Pelaksanaan APBD .....   | III-1        |
| 3.1.1.1. Pendapatan Daerah .....  | III-2        |
| 3.1.1.2. Belanja Daerah .....   | III-13       |
| 3.1.1.3. Pembiayaan Daerah .....  | III-16       |
| 3.1.2. Neraca Daerah .....  | III-18       |
| 3.2. Kebijakan Pengelolaan Keuangan Tahun 2011-2015 .....                             | III-22       |
| 3.2.1. Proporsi Penggunaan Anggaran .....   | III-22       |
| 3.2.2. Analisis Pembiayaan .....  | III-27       |
| 3.3. Kerangka Pendanaan .....   | III-34       |
| 3.3.1. AnalisisPengeluaran Periodik Wajib dan Mengikat Serta<br>Prioritas Utama ..... | III-36       |
| 3.3.2. Proyeksi Data Masa Lalu .....  | III-40       |
| 3.3.3. Perhitungan Kerangka Pendanaan .....   | III-50       |

### **BAB IV ANALISIS ISI-ISU STRATEGIS .....**

|   |             |
|---|-------------|
| <b>BAB IV ANALISIS ISI-ISU STRATEGIS .....</b>            | <b>IV-1</b> |
| 4.1. Permasalahan Pembangunan .....                       | IV-1        |
| 4.1.1. Aspek Kesejahteraan Masyarakat .....               | IV-1        |
| 4.1.1.1. Fokus Kesejahteraan dan Pemerataan Ekonomi ..... | IV-1        |
| 4.1.1.2. Fokus Kesejahteraan Sosial .....                 | IV-2        |



|   |             |
|---|-------------|
| 4.1.1.3. Fokus Seni Budaya dan Olahraga .....   | IV-3        |
| 4.1.2. Aspek Pelayanan Umum .....   | IV-3        |
| 4.1.2.1. Urusan Pemerintahan Wajib .....  | IV-3        |
| 4.1.2.2. Urusan Pemerintahan Pilihan .....  | IV-12       |
| 4.1.3. Aspek Daya Saing Daerah .....  | IV-15       |
| 4.1.3.1. Kemampuan Ekonomi Daerah .....   | IV-15       |
| 4.1.3.2. Sumber Daya Manusia .....  | IV-15       |
| 4.2. Isu Strategis .....  | IV-15       |
| 4.2.1. Isu Strategis Internasional .....  | IV-15       |
| 4.2.2. Isu Strategis Nasional .....   | IV-16       |
| 4.2.3. Isu Strategis Provinsi .....   | IV-16       |
| 4.2.4. Isu Strategis Daerah .....   | IV-17       |
| <b>BAB V VISI, MISI, TUJUAN DAN SASARAN .....</b>   | <b>V-1</b>  |
| 5.1. Visi .....   | V-1         |
| 5.2. Misi .....   | V-2         |
| 5.3. Tujuan dan Sasaran .....   | V-7         |
| 5.3.1. Tujuan .....   | V-7         |
| 5.3.1. Sasaran .....  | V-7         |
| <b>BAB VI STRATEGI DAN ARAH KEBIJAKAN .....</b>   | <b>VI-1</b> |
| 6.1. Strategi Pembangunan Daerah .....  | VI-1        |
| 6.2. Arah Kebijakan Umum Pembangunan Daerah .....   | VI-5        |
| 6.3. Arah Kebijakan Pembangunan Pertahun .....  | VI-17       |
| 6.3.1 Arah Kebijakan Tahun Pertama RPJMD Kabupaten Tapanuli Selatan<br>(Tahun 2016) ..... | VI-17       |
| 6.3.2 Arah Kebijakan Tahun Kedua RPJMD Kabupaten Tapanuli Selatan<br>(Tahun 2017) .....   | VI-17       |
| 6.3.3 Arah Kebijakan Tahun Ketiga RPJMD Kabupaten Tapanuli Selatan<br>(Tahun 2018) .....  | VI-18       |
| 6.3.4 Arah Kebijakan Tahun Keempat RPJMD Kabupaten Tapanuli Selatan<br>(Tahun 2019) ..... | VI-18       |
| 6.3.5 Arah Kebijakan Tahun Kelima RPJMD Kabupaten Tapanuli Selatan<br>(Tahun 2020) .....  | VI-19       |
| 6.3.6 Arah Kebijakan Tahun Keenam RPJMD Kabupaten Tapanuli Selatan<br>(Tahun 2021) .....  | VI-19       |

|  |               |
|--|---------------|
| <b>BAB VII KEBIJAKAN UMUM DAN PROGRAM PEMBANGUNAN .....</b>                                    | <b>VII-1</b>  |
| <b>BAB VIII INDIKASI RENCANA PROGRAM PRIORITAS YANG DISERTAI KEBUTUHAN<br/>PENDANAAN .....</b> | <b>VIII-1</b> |
| 8.1 Prioritas Pembangunan Kabupaten Tapanuli Selatan .....                                     | VIII-2        |
| 8.2 Program Unggulan Daerah .....  | VIII-2        |
| 8.3 Program Penyelenggaraan Urusan Pemerintahan Daerah .....                                   | VIII-4        |
| <b>BAB IX PENETAPAN INDIKATOR KINERJA DAERAH .....</b>   | <b>IX-1</b>   |
| <b>BAB X PEDOMAN TRANSISI DAN KAIDAH PELAKSANAAN .....</b>                                     | <b>X-1</b>    |
| 10.1. Pedoman Transisi .....   | X-1           |
| 10.2. Kaidah Pelaksanaan .....   | X-3           |
| <b>BAB XI PENUTUP .....</b>  | <b>XI-1</b>   |

## DAFTAR TABEL

|   | Hal   |
|---|-------|
| Tabel 2.1. Pembagian Wilayah Administrasi Menurut Kecamatan di Kabupaten Tapanuli Selatan.....  | II-2  |
| Tabel 2.2. Data Luas Wilayah, Kawasan Hutan, Areal Penggunaan Lain (APL) di Kabupaten Tapanuli Selatan.....   | II-4  |
| Tabel 2.3. Kemiringan Lahan Kabupaten Tapanuli Selatan Menurut Kecamatan Tahun 2015.....  | II-5  |
| Tabel 2.4. Ketinggian Lahan Kabupaten Tapanuli Selatan Menurut Kecamatan Tahun 2015.....  | II-6  |
| Tabel 2.5. Potensi Sumber Energi Alternatif.....  | II-8  |
| Tabel 2.6. Luas Daerah Aliran Sungai di Kabupaten Tapanuli Selatan.....   | II-10 |
| Tabel 2.7. Sungai Utama yang Melalui Kabupaten Tapanuli Selatan.....  | II-11 |
| Tabel 2.8. Kondisi Ketersediaan Debit Air Andalan Berdasarkan Nama Sungai di Kabupaten Tapanuli Selatan.....  | II-11 |
| Tabel 2.9. Klasifikasi Type Iklim Menurut Schmidt dan Ferguson.....   | II-12 |
| Tabel 2.10. Curah Hujan dan Banyaknya Hari Hujan Tahun 2005-2015 .....  | II-13 |
| Tabel 2.11. Kondisi Tutupan Lahan di Kabupaten Tapanuli Selatan .....   | II-14 |
| Tabel 2.12. Penggunaan Lahan di Kabupaten Tapanuli Selatan Tahun 2015 (Ha) .....  | II-14 |
| Tabel 2.13. Rencana Pengembangan Kawasan Perkebunan Kabupaten Tapanuli Selatan ....   | II-20 |
| Tabel 2.14. Rencana Pengembangan Kawasan Industri di Kabupaten Tapanuli Selatan.....  | II-23 |
| Tabel 2.15. Potensi Sumber Daya Air di Kabupaten Tapanuli Selatan.....  | II-32 |
| Tabel 2.16. Sentra dan Kawasan Pengembangan Komoditi Perkebunan .....   | II-33 |
| Tabel 2.17. Potensi Peternakan di Kabupaten Tapanuli Selatan.....   | II-34 |
| Tabel 2.18. Potensi Bahan Galian Logam di Kabupaten Tapanuli Selatan.....   | II-36 |
| Tabel 2.19. Perkiraan Potensi Bahan Galian Logam Potensi Bahan Galian C (Batuan) di Kabupaten Tapanuli Selatan .....  | II-36 |
| Tabel 2.20. Jumlah, Kepadatan dan Distribusi Penduduk Berdasarkan Jenis Kelamin Berdasarkan Data BPS Menurut Kecamatan di Kabupaten Tapanuli Selatan Menurut Kecamatan Tahun 2015 .....                 | II-49 |
| Tabel 2.21. Jumlah, Kepadatan dan Distribusi Penduduk Berdasarkan Jenis Kelamin Berdasarkan Data Dinas Kependudukan & Pencatatan Sipil Menurut Kecamatan di Kabupaten Tapanuli Selatan Tahun 2015 ..... | II-49 |
| Tabel 2.22. Perkembangan Jumlah Penduduk Kabupaten Tapanuli Selatan Berdasarkan Data BPS Menurut Kecamatan Tahun 2011-2015 .....  | II-51 |

|             |   |       |
|-------------|---|-------|
| Tabel 2.23. | Perkembangan Jumlah Penduduk Kabupaten Tapanuli Selatan Berdasarkan Data Dinas Kependudukan dan Catatan Sipil Menurut Kecamatan Tahun 2011-2015 ..... | II-51 |
| Tabel 2.24. | Rata-rata Laju Pertumbuhan Penduduk Kabupaten Tapanuli Selatan Menurut Kecamatan Tahun 2011 – 2015 .....  | II-52 |
| Tabel 2.25. | Perkembangan Komposisi Penduduk Menurut Kelompok Umur Berdasarkan Data Dinas Kependudukan dan Catatan Sipil Tahun 2013 – 2015 .....                   | II-53 |
| Tabel 2.26. | Komposisi Penduduk Kabupaten Tapanuli Selatan Menurut Kelompok Umur Tahun 2011 – 2015 .....   | II-54 |
| Tabel 2.27. | Persentase Penduduk Menurut Kelompok Umur Serta Beban Ketergantungan di Kabupaten Tapanuli Selatan Tahun 2015 .....                                   | II-55 |
| Tabel 2.28. | Jumlah Penduduk Menurut Tingkat Pendidikan Kabupaten Tapanuli Selatan Tahun 2015 .....  | II-56 |
| Tabel 2.29. | Komposisi Penduduk menurut Kewarganegaraan Kabupaten Tapanuli Selatan Tahun 2015 .....  | II-57 |
| Tabel 2.30. | Populasi Penduduk Menurut Agama dan Kepercayaan Tahun 2015 Kabupaten Tapanuli Selatan .....   | II-58 |
| Tabel 2.31. | Daftar Kategori 17 Kategori Lapangan Usaha dalam perhitungan PDRB .....   | II-61 |
| Tabel 2.32. | Nilai dan Kontribusi PDRB Seri 2011 Atas Dasar Harga Berlaku Menurut Lapangan Usaha Kabupaten Tapanuli Selatan Tahun 2011-2015 .....                  | II-62 |
| Tabel 2.33. | Nilai dan Kontribusi PDRB Seri 2010 Atas Dasar Harga Konstan Menurut Lapangan Usaha Kabupaten Tapanuli Selatan Tahun 2011-2015 .....                  | II-63 |
| Tabel 2.34. | Pertumbuhan Rata-Rata Kontribusi Sektor dan PDRB Kabupaten Tapanuli Selatan Atas Dasar Harga Konstan (HK) Tahun 2011 – 2015 .....                     | II-65 |
| Tabel 2.35. | PDRB Perkapita Atas Dasar Harga Konstan Kabupaten Tapanuli Selatan Tahun 2011 – 2015 .....  | II-66 |
| Tabel 2.36. | Perkembangan Gini Rasio Kabupaten Tapanuli Selatan Dibandingkan Kabupaten/Kota Tetangga Tahun 2011-2015 .....   | II-67 |
| Tabel 2.37. | Ketimpangan Pendapatan Penduduk Kabupaten/Kota di Wilayah Tapanuli Bagian Selatan Tahun 2011-2015 menurut Indeks Ketimpangan Williamson .....         | II-68 |
| Tabel 2.38. | Rasio Penambahan Modal Terhadap Produksi/ Incremental Capital To Output Ratio (ICOR) Kabupaten Tapanuli Selatan Tahun 2011 – 2015 .....               | II-69 |
| Tabel 2.39. | Perkembangan Jumlah dan Persentase Penduduk Miskin Kabupaten Tapanuli Selatan dibandingkan Provinsi Sumatera Utara Tahun 2010-2014 .....              | II-69 |
| Tabel 2.40. | Jumlah Penduduk Miskin dan Persentase Menurut Kecamatan Kabupaten Tapanuli Selatan Tahun 2011-2014 .....  | II-70 |
| Tabel 2.41. | Indeks Kedalaman Kemiskinan Penduduk Kabupaten Tapanuli Selatan Tahun 2010-2014 .....   | II-71 |
| Tabel 2.42. | Indeks Keparahan Kemiskinan Penduduk Kabupaten Tapanuli Selatan Tahun 2010-2014 .....   | II-72 |

|             |   |       |
|-------------|---|-------|
| Tabel 2.43. | Indeks Pembangunan Manusia Kabupaten Tapanuli Selatan Tahun 2011-2015   | II-73 |
| Tabel 2.44. | Perkembangan Indikator Pendidikan Kabupaten Tapanuli Selatan dari Tahun 2011 – 2015 .....   | II-73 |
| Tabel 2.45. | Capaian Indikator Utama Bidang Kesehatan Tahun 2011 – 2015 .....  | II-76 |
| Tabel 2.46. | Tingkat Kesempatan Kerja di Kabupaten Tapanuli Selatan Tahun 2011-2015 .....  | II-78 |
| Tabel 2.47. | Tingkat Pengangguran Terbuka di Kabupaten Tapanuli Selatan Tahun 2011-2015 .....  | II-78 |
| Tabel 2.48. | Persentase Penduduk Berumur 15 Tahun ke atas yang termasuk Angkatan Kerja Menurut Pendidikan Tertinggi Kabupaten Tapanuli Selatan Tahun 2015 .... | II-79 |
| Tabel 2.49. | Perkembangan Seni dan Budaya Tahun 2011 s/d 2015 .....  | II-80 |
| Tabel 2.50. | Perkembangan Jumlah Klub dan Gedung Olahraga Tahun 2011 s/d 2015 Kabupaten Tapanuli Selatan .....   | II-81 |
| Tabel 2.51. | Perkembangan Angka Partisipasi Sekolah (APS) Pendidikan Anak Usia Dini (PAUD) Tahun 2011 - 2015 Kabupaten Tapanuli Selatan .....                  | II-82 |
| Tabel 2.52. | Penyebaran Jumlah PAUD per Kecamatan Tahun 2015 Kabupaten Tapanuli Selatan .....  | II-82 |
| Tabel 2.53. | Perkembangan Angka Partisipasi Sekolah (APS) Pendidikan Dasar Tahun 2011 - 2015 Kabupaten Tapanuli Selatan .....                                  | II-83 |
| Tabel 2.54. | Angka Partisipasi Sekolah Tingkat Pendidikan Dasar Menurut Kecamatan Tahun 2015 .....   | II-84 |
| Tabel 2.55. | Rasio Ketersediaan Sekolah Tingkat SD/MI dan SLTP/MTs Kabupaten Tapanuli Selatan dari Tahun 2011 – 2015 .....                                     | II-86 |
| Tabel 2.56. | Rasio Ketersediaan Sekolah Tingkat Pendidikan Dasar Menurut Kecamatan Tahun 2015 .....  | II-86 |
| Tabel 2.57. | Rasio Guru dengan Siswa SD/MI dan SLTP/MTs Kabupaten Tapanuli Selatan dari Tahun 2011 – 2015 .....  | II-88 |
| Tabel 2.58. | Rasio Guru Murid Tingkat Pendidikan Dasar Menurut Kecamatan Tahun 2015 ..   | II-88 |
| Tabel 2.59. | Perkembangan Angka Partisipasi Sekolah (APS) Pendidikan Menengah Kabupaten Tapanuli Selatan Tahun 2011 – 2015 .....                               | II-90 |
| Tabel 2.60. | Angka Partisipasi Sekolah Tingkat Pendidikan Menengah Menurut Kecamatan Tahun 2015 .....  | II-90 |
| Tabel 2.61. | Rasio Ketersediaan Sekolah Jenjang Pendidikan SMU/MA/SMK Kabupaten Tapanuli Selatan dari Tahun 2011 – 2015 .....                                  | II-91 |
| Tabel 2.62. | Rasio Ketersediaan Sekolah Tingkat Pendidikan Menengah Menurut Kecamatan Tahun 2015 .....   | II-91 |
| Tabel 2.63. | Rasio Guru dengan Siswa SD/MI dan SLTP/MTs Kabupaten Tapanuli Selatan dari Tahun 2011 – 2015 .....  | II-92 |
| Tabel 2.64. | Rasio Guru Murid Tingkat Pendidikan Dasar Menurut Kecamatan Tahun 2015 ...  | II-92 |
| Tabel 2.65. | Perkembangan Angka Melek Huruf di Kabupaten Tapanuli Selatan Tahun 2011 - 2015 .....  | II-93 |

|             |   |        |
|-------------|---|--------|
| Tabel 2.66. | Persentase Gedung Sekolah Dalam Kondisi Baik di Kabupaten Tapanuli Selatan Tahun 2011 – 2015 .....              | II-93  |
| Tabel 2.67. | Perkembangan Angka Putus Sekolah Tahun 2011-2015 Kabupaten Tapanuli Selatan .....                               | II-94  |
| Tabel 2.68. | Perkembangan Angka Kelulusan dan Angka Melanjutkan Tahun 2011-2015 Kabupaten Tapanuli Selatan .....             | II-95  |
| Tabel 2.69. | Jumlah Guru Bersertifikat Pendidik Menurut Jenjang Sekolah Tahun 2011-2015 .....                                | II-96  |
| Tabel 2.70. | Persentase Guru yang memenuhi Kualifikasi S1/DIV Tahun 2011-2015 .....  | II-96  |
| Tabel 2.71. | Jumlah Guru Menurut Ijazah Tertinggi Tahun 2011 - 2015 Menurut Jenjang Sekolah .....                            | II-97  |
| Tabel 2.72. | Hasil Uji Kompetensi Guru (UKG) Kabupaten Tapanuli Selatan Tahun 2015 .....                                     | II-97  |
| Tabel 2.73. | Ketersediaan Sarana dan Prasarana Sekolah Tahun 2015 Menurut Jenjang Sekolah .....                              | II-97  |
| Tabel 2.74. | Rasio Posyandu dan Balita Tahun 2011-2015 .....   | II-98  |
| Tabel 2.75. | Rasio Posyandu dan Balita Menurut Kecamatan Tahun 2015 .....  | II-99  |
| Tabel 2.76. | Jumlah Puskesmas, Pustu, dan Puskesmas Keliling per Kecamatan di Kabupaten Tapanuli Selatan Tahun 2015 .....    | II-100 |
| Tabel 2.77. | Rumah Sakit Pemerintah, Swasta dan Kapasitas Tempat Tidur Tahun 2011-2015 .....                                 | II-101 |
| Tabel 2.78. | Rasio Dokter Per Satuan Penduduk Tahun 2011 s/d 2015 .....  | II-101 |
| Tabel 2.79. | Rasio Tenaga Para Medis Per Satuan Penduduk Tahun 2011 – 2015 .....   | II-102 |
| Tabel 2.80. | Cakupan Pertolongan Persalinan Oleh Tenaga Kesehatan Yang Memiliki Kompetensi Kebidanan Tahun 2011 – 2015 ..... | II-103 |
| Tabel 2.81. | Cakupan Desa/Kelurahan Universal Child Immunization (UCI) Tahun 2011-2015 .....                                 | II-104 |
| Tabel 2.82. | Cakupan Penemuan dan Penanganan Penderita Penyakit TBC BTA Tahun 2011 – 2015 .....                              | II-105 |
| Tabel 2.83. | Cakupan Pelayanan Kesehatan Rujukan Pasien Masyarakat Miskin Tahun 2011 – 2015 .....                            | II-105 |
| Tabel 2.84. | Cakupan Kunjungan Bayi di Kabupaten Tapanuli Selatan Tahun 2011 – 2015 ....                                     | II-106 |
| Tabel 2.85. | Cakupan Puskesmas di Kabupaten Tapanuli Selatan Tahun 2011 – 2015 .....   | II-106 |
| Tabel 2.86. | Cakupan Puskesmas di Kabupaten Tapanuli Selatan Tahun 2011 – 2015 .....   | II-107 |
| Tabel 2.87. | Perkembangan Indikator Kesehatan Lainnya Tahun 2011 – 2015 .....  | II-107 |
| Tabel 2.88. | Panjang Jalan Kabupaten Berdasarkan Kondisi Tahun 2011 – 2015 .....   | II-110 |
| Tabel 2.89. | Panjang Jaringan Jalan Kabupaten Berdasarkan Kondisi Menurut Kecamatan Tahun 2015 .....                         | II-111 |
| Tabel 2.90. | Panjang Jalan Menurut Jenis Permukaan Kabupaten Tapanuli Selatan Tahun 2011 – 2015 .....                        | II-112 |

|              |  |        |
|--------------|--|--------|
| Tabel 2.91.  | Panjang Jalan Nasional dan Jalan Propinsi di Kabupaten Tapanuli Selatan Tahun 2015 .....                             | II-112 |
| Tabel 2.92.  | Panjang Jembatan Berdasarkan Kondisi Tahun 2011 – 2015 di Kabupaten Tapanuli Selatan .....                           | II-113 |
| Tabel 2.93.  | Rasio Jaringan Irigasi Tahun 2011 – 2015 Kabupaten Tapanuli Selatan .....  | II-113 |
| Tabel 2.94.  | Rasio Jaringan Irigasi Menurut Kecamatan Tahun 2015 .....  | II-114 |
| Tabel 2.95.  | Kondisi Daerah Irigasi Berdasarkan Kondisi Tahun 2011 – 2015 .....   | II-114 |
| Tabel 2.96.  | Jaringan Irigasi Berdasarkan Kondisi Menurut Kecamatan Tahun 2015 .....  | II-115 |
| Tabel 2.97.  | Pasok Irigasi Per Area Tahun 2011 – 2015 .....   | II-116 |
| Tabel 2.98.  | Efisiensi dan efektivitas Pengelolaan Jaringan Irigasi Menurut Kecamatan Tahun 2011 – 2015 .....                     | II-116 |
| Tabel 2.99.  | Rasio Rumah ber IMB Menurut Kecamatan Tahun 2011-2015 .....  | II-119 |
| Tabel 2.100. | Rasio Tempat Ibadah Per Satuan Penduduk (per 1000 penduduk) Tahun 2015 ..  | II-120 |
| Tabel 2.101. | Persentase Rumah Tinggal Bersanitasi Tahun 2011 - 2015 Kabupaten Tapanuli Selatan .....                              | II-121 |
| Tabel 2.102. | Persentase Rumah Tinggal Bersanitasi Menurut Kecamatan Tahun 2011 – 2015 .....                                       | II-121 |
| Tabel 2.103. | Proporsi Jumlah Penduduk Yang Mendapatkan Akses Air Minum Tahun 2011 s/d 2015 .....                                  | II-122 |
| Tabel 2.104. | Persentase Penduduk Berakses Air Minum Menurut Kecamatan Tahun 2011 – 2015 .....                                     | II-122 |
| Tabel 2.105. | Rasio Tempat Pemakaman Umum Terhadap Jumlah Penduduk Tahun 2011 – 2015 .....   | II-123 |
| Tabel 2.106. | Rasio Tempat Pemakaman Umum Terhadap Jumlah Penduduk Menurut Kecamatan Tahun 2015 .....                              | II-123 |
| Tabel 2.107. | Rasio Rumah Layak Huni terhadap Jumlah Penduduk Tahun 2011- 2015 Kabupaten Tapanuli Selatan .....                    | II-124 |
| Tabel 2.108. | Rasio Rumah Layak Huni terhadap Jumlah Rumah per Kecamatan Tahun 2015 Kabupaten Tapanuli Selatan .....               | II-124 |
| Tabel 2.109. | Rasio Jumlah Polisi Pamong Praja Tahun 2011 – 2015 .....   | II-125 |
| Tabel 2.110. | Rasio Jumlah Limnas Per Satuan Penduduk Tahun 2011 – 2015 .....  | II-126 |
| Tabel 2.111. | Rasio Pos Siskamling per Jumlah Desa Kelurahan Tahun 2011 – 2015 .....   | II-126 |
| Tabel 2.112. | Perkembangan Jumlah Panti Asuhan di Kabupaten Tapanuli Selatan Tahun 2011-2015 .....                                 | II-128 |
| Tabel 2.113. | PMKS Yang Memperoleh Bantuan Sosial Tahun 2011-2015 .....  | II-128 |
| Tabel 2.114. | Jumlah Penduduk Usia 15 Tahun Keatas Dirinci Menurut Angkatan Kerja dan Bukan Angkatan Kerja Tahun 2015 – 2015 ..... | II-129 |
| Tabel 2.115. | Produktivitas Kerja Kabupaten Tapanuli Selatan Tahun 2011-2015 .....   | II-130 |
| Tabel 2.116. | Pencari Kerja Yang Ditempatkan Tahun 2011-2015 .....   | II-130 |

|  |        |
|--|--------|
| Tabel 2.117. Tingkat Pengangguran Terbuka Tahun 2011 – 2015 .....  | II-131 |
| Tabel 2.118. Tingkat Pengangguran Terbuka Menurut Kecamatan Tahun 2015 .....   | II-131 |
| Tabel 2.119. Persentase Pekerja Perempuan di Lembaga Pemerintah Kabupaten Tapanuli Selatan Tahun 2015 .....                            | II-132 |
| Tabel 2.120. Persentase Pekerja Perempuan di Lembaga Swasta Tahun 2015 Menurut Kecamatan di Kabupaten Tapanuli Selatan .....           | II-133 |
| Tabel 2.121. Rasio KDRT Tahun 2011 di 2015 di Kabupaten Tapanuli Selatan .....   | II-133 |
| Tabel 2.122. Rasio KDRT Tahun 2015 Menurut Kecamatan di Kabupaten Tapanuli Selatan ...   | II-134 |
| Tabel 2.123. Jumlah Kekerasan Terhadap Perempuan dan Anak Tahun 2015 di Kabupaten Tapanuli Selatan .....                               | II-134 |
| Tabel 2.124. Persentase Tenaga Kerja Dibawah Umur Per Kecamatan Tahun 2015 .....   | II-134 |
| Tabel 2.125. Penyelesaian Kasus Pengaduan Perlindungan Perempuan Dari Tindakan Kekerasan .....   | II-135 |
| Tabel 2.126. Penyelesaian Kasus Pengaduan Perlindungan Anak Dari Tindakan Kekerasan  | II-135 |
| Tabel 2.127. Perkembangan Angkatan Kerja Perempuan dan Pengangguran Terbuka Perempuan Kabupaten Tapanuli Selatan Tahun 2011-2015 ..... | II-136 |
| Tabel 2.128. Ketersediaan Pangan Utama Kabupaten Tapanuli Selatan Tahun 2011-2015 .....  | II-137 |
| Tabel 2.129. Jumlah Desa Rawan Pangan di Kabupaten Tapanuli Selatan Tahun 2011 – 2015 .....  | II-138 |
| Tabel 2.130. Persentase Sampah yang Tertangani Tahun 2011 - 2015 Kabupaten Tapanuli Selatan .....                                      | II-139 |
| Tabel 2.131. Rasio Tempat Pembuangan Sampah terhadap Jumlah Penduduk Tahun 2011 - 2015 Kabupaten Tapanuli Selatan .....                | II-140 |
| Tabel 2.132. Cakupan Pengawasan Terhadap Pelaksanaan Amdal Tahun 2011-2015 .....   | II-140 |
| Tabel 2.133. Cakupan Pengawasan Terhadap Pelaksanaan Amdal Tahun 2011-2015.....  | II-141 |
| Tabel 2.134. Rasio Penduduk ber KTP Persatuan Penduduk Tahun 2013-2015 .....   | II-142 |
| Tabel 2.135. Rasio Penduduk ber KTP Persatuan Penduduk Tahun 2013-2015 .....   | II-143 |
| Tabel 2.136. Jumlah Pasangan Berakta Nikah Tahun 2013-2015 .....   | II-144 |
| Tabel 2.137. Kelompok Binaan LPMD/LPMK Tahun 2011 – 2015 Kabupaten Tapanuli Selatan .....  | II-146 |
| Tabel 2.138. Rasio PKK Aktif Kabupaten Tapanuli Selatan Tahun 2015 .....   | II-147 |
| Tabel 2.139. Kelompok Binaan PKK Kabupaten Tapanuli Selatan Tahun 2011 – 2015 .....  | II-148 |
| Tabel 2.140. Jumlah LSM Aktif Tahun 2015 .....   | II-149 |
| Tabel 2.141. Jumlah PKK Aktif Tahun 2015 .....   | II-149 |
| Tabel 2.142. Jumlah Pos Yandu Aktif Tahun 2015 .....   | II-150 |
| Tabel 2.143. Rata-Rata Jumlah Anak per Keluarga Tahun 2011 – 2015 .....  | II-151 |
| Tabel 2.144. Rata-rata Jumlah Anak per Keluarga Menurut Kecamatan Tahun 2015 .....   | II-151 |



|  |        |
|--|--------|
| Tabel 2.145. Rasio Akseptor KB Tahun Tahun 2011 – 2015 .....   | II-152 |
| Tabel 2.146. Rasio Akseptor KB Menurut Kecamatan Tahun 2015 Kabupaten<br>Tapanuli Selatan .....  | II-153 |
| Tabel 2.147. Jumlah Kendaraan Bermotor Angkutan Umum dan Mobil Barang<br>Tahun 2011 – 2015 .....   | II-153 |
| Tabel 2.148. Jumlah Sarana dan Prasarana Perhubungan Tahun 2011-2015 .....   | II-154 |
| Tabel 2.149. Jumlah Surat Yang Dikirim dan Diterima Tahun 2011 – 2015 .....  | II-155 |
| Tabel 2.150. Jumlah Pelanggan Telepon Dirinci Per Kecamatan Tahun 2011-2015 .....  | II-155 |
| Tabel 2.151. Jaringan Komunikasi Tahun 2011 - 2015 Kabupaten Tapanuli Selatan .....  | II-155 |
| Tabel 2.152. Jumlah Surat Kabar Nasional/Lokal Kabupaten Tapanuli Selatan<br>Tahun 2010 – 2014 .....   | II-156 |
| Tabel 2.153. Perkembangan Jumlah Radio dan TV Nasional/Lokal tahun 2011-2015 .....   | II-157 |
| Tabel 2.154. Jumlah Pameran/Expo Tahun 2011 - 2015 Pemerintah Kabupaten Tapanuli<br>Selatan .....  | II-158 |
| Tabel 2.155. Persentase Koperasi Aktif Tahun 2011 s.d 2015 .....   | II-158 |
| Tabel 2.156. Persentase Koperasi Aktif Menurut Kecamatan Tahun 2015 .....  | II-159 |
| Tabel 2.157. Jumlah UKM Non BPR/LKM Tahun 2011 – 2015 Kabupaten Tapanuli Selatan ...   | II-160 |
| Tabel 2.158. Jumlah UKM BPR/LKM Per Kecamatan Tahun 2015 .....   | II-160 |
| Tabel 2.159. Jumlah Investor PMDN/PMA Tahun 2011 – 2015 .....  | II-161 |
| Tabel 2.160. Jumlah Investasi PMDN/PMA Tahun 2014 – 2015 .....   | II-161 |
| Tabel 2.161. Daya Serap Tenaga Kerja Perusahaan PMDN/PMA Tahun 2011 – 2015 .....   | II-162 |
| Tabel 2.162. Perkembangan Organisasi dan Kegiatan Kepemudaan Tahun 2011 – 2015 .....   | II-162 |
| Tabel 2.163. Kegiatan Olahraga Tahun 2011 - 2015 Kabupaten Tapanuli Selatan .....  | II-163 |
| Tabel 2.164. Gedung/Lapangan Olahraga Tahun 2011 - 2015 Kabupaten Tapanuli Selatan ...   | II-163 |
| Tabel 2.165. Jumlah Perpustakaan Tahun 2011 - 2015 Kabupaten Tapanuli Selatan .....  | II-166 |
| Tabel 2.166. Jumlah Pengunjung Perpustakaan Tahun 2011 - 2015 Kabupaten Tapanuli<br>Selatan .....  | II-166 |
| Tabel 2.167. Jumlah Buku Perpustakaan Tahun 2011 - 2015 Kabupaten Tapanuli Selatan .....   | II-167 |
| Tabel 2.168. Perkembangan Pengelolaan Arsip Secara Baku Kabupaten Tapanuli Selatan<br>Tahun 2011-2015 .....                                    | II-167 |
| Tabel 2.169. Keputusan DPRD dan Pimpinan DPRD Tahun 2011 s/d 2015 .....  | II-172 |
| Tabel 2.170. Jumlah LHP dan Pengaduan Masyarakat Tahun 2011 s/d 2015 .....   | II-174 |
| Tabel 2.171. Jumlah PNS Menurut Unit Organisasi dan Tingkat Pendidikan di Lingkungan<br>Pemerintah Kabupaten Tapanuli Selatan Tahun 2014 ..... | II-176 |
| Tabel 2.172. Produksi Budidaya Perikanan Darat dan Perikanan Laut Tahun 2011 s/d 2015 ...  | II-181 |
| Tabel 2.173. Cakupan Bina Kelompok Nelayan Tahun 2011 s/s 2015 .....   | II-181 |

|  |        |
|--|--------|
| Tabel 2.174. Produksi Perikanan Kelompok Nelayan Tahun 2011 s/d 2015 .....   | II-182 |
| Tabel 2.175. Konsumsi Ikan Tahun 2011 s.d 2015 .....   | II-182 |
| Tabel 2.176. Angka Konsumsi Ikan Kabupaten Tapanuli Selatan Tahun 2011-2015 .....  | II-182 |
| Tabel 2.177. Jumlah Hotel dan Penginapan di Kabupaten Tapanuli Selatan<br>Tahun 2011-2015 .....  | II-183 |
| Tabel 2.178. Perkembangan Kunjungan Wisata Tahun 2011-2015 .....   | II-183 |
| Tabel 2.179. Luas Tanam, Luas Panen, Produktivitas, Produksi Serta Kebutuhan Hasil<br>Pertanian Kabupaten Tapanuli Selatan Tahun 2011-2015 .....                                   | II-186 |
| Tabel 2.180. Produksi Komoditi Tanaman Perkebunan Tahun 2011-2015 Menurut<br>Kecamatan .....   | II-187 |
| Tabel 2.181. Jumlah Ternak Besar di Kabupaten Tapanuli Selatan Tahun 2015 .....  | II-188 |
| Tabel 2.182. Kondisi Populasi Ternak Unggas Menurut Jenis Ternak Kabupaten Tapanuli<br>Selatan Tahun 2011-2015 .....   | II-188 |
| Tabel 2.183. Rehabilitasi Hutan dan Lahan Kritis di Kabupaten Tapanuli Selatan<br>Tahun 2011-2015 .....  | II-189 |
| Tabel 2.184. Pertambangan Tanpa Ijin Yang Ditetapkan 2011-2015 .....   | II-192 |
| Tabel 2.185. Kebutuhan Listrik Kabupaten Tapanuli Selatan Tahun 2011 –2015 .....   | II-192 |
| Tabel 2.186. Perkembangan Pemakaian Listrik Rumah Tangga Tahun 2011-2015 .....   | II-193 |
| Tabel 2.187. Penggunaan Daya Listrik Terpasang (Kwh) Tahun 2011-2015 .....   | II-193 |
| Tabel 2.188. Jumlah Usaha Terdaftar (memiliki TDP) di Kabupaten Tapanuli Selatan<br>Menurut Bentuk Usaha Tahun 2010-2014 .....   | II-194 |
| Tabel 2.189. Kontribusi Sektor Perdagangan Terhadap PDRB Tahun 2011 s.d 2015<br>Kabupaten Tapanuli Selatan .....   | II-194 |
| Tabel 2.190. Ekspor Bersih Perdagangan Tahun 2011 s/d 2015 .....   | II-195 |
| Tabel 2.191. Cakupan Bina Kelompok Pedagang/Usaha Informal Tahun 2011 s.d 2015 .....   | II-195 |
| Tabel 2.192. Perkembangan Industri Besar, Industri Sedang, Industri Kecil dan Rumah<br>Tangga di Kabupaten Tapanuli Selatan Tahun 2011-2015 .....                                  | II-196 |
| Tabel 2.193. Perkembangan Tenaga Kerja yang diserap di Industri Besar, Industri Sedang,<br>Industri Kecil dan Rumah Tangga di Kabupaten Tapanuli Selatan Tahun 2010-<br>2015 ..... | II-197 |
| Tabel 2.194. Cakupan Bina Kelompok Pengrajin Tahun 2011-2015 .....   | II-197 |
| Tabel 2.195. Jumlah Transmigran Swakarsa Tahun 2011 s.d 2015 .....   | II-298 |
| Tabel 2.196. Pengeluaran Konsumsi Rumah Tangga Per Kapita Per bulan<br>Tahun 2011 - 2015 Kabupaten Tapanuli Selatan .....  | II-299 |
| Tabel 2.197. Distribusi Sektor Ekonomi di Kabupaten Tapanuli Selatan Tahun 2011-2015 (%)   | II-299 |
| Tabel 2.198. Rasio Panjang Jalan per Jumlah Kendaraan Tahun 2011 – 2015 .....  | II-201 |

|              |   |        |
|--------------|---|--------|
| Tabel 2.199. | Jumlah Orang/Barang yang Terangkut Angkutan Umum Tahun 2011-2015 .....  | II-202 |
| Tabel 2.200. | Angka Kriminalitas di Kabupaten Tapanuli Selatan Tahun 2011-2015 .....  | II-203 |
| Tabel 2.201. | Jumlah Demonstrasi Tahun 2011 - 2015 Kabupaten Tapanuli Selatan .....   | II-203 |
| Tabel 2.202. | Lama Proses Perijinan Tahun 2015 Kabupaten Tapanuli Selatan .....   | II-204 |
| Tabel 2.203. | Jumlah Desa Swasembada Tahun 2010 - 2014 Kabupaten Tapanuli Selatan .....                                     | II-206 |
| Tabel 2.204. | Rasio Lulusan S1/S2/S3 Kabupaten Tapanuli Selatan Tahun 2015 .....  | II-207 |
| Tabel 2.205. | Rasio Ketergantungan Kabupaten Tapanuli Selatan Tahun 2015 .....  | II-208 |
| Tabel 2.206. | Realisasi Pencapaian Target Indikator Kinerja Standard Pelayanan Minimal (SPM) Tahun 2011-2015 .....          | II-209 |
| Tabel 2.207. | Hasil Analisis Gambaran Umum Kondisi Daerah Tahun 2011 s/d 2015 .....   | II-230 |
| Tabel 3.1.   | Rata-rata Pertumbuhan Realisasi Pendapatan Daerah Pemerintah Kabupaten Tapanuli Selatan Tahun 2011-2015 ..... | III-3  |
| Tabel 3.2.   | Perkembangan Realisasi Pendapatan Daerah Kabupaten Tapanuli Selatan Tahun 2011-2015 .....                     | III-4  |
| Tabel 3.3.   | Struktur Pendapatan Asli Daerah Kabupaten Tapanuli Selatan Tahun 2011-2015 .....                              | III-7  |
| Tabel 3.4.   | Realisasi Dana Perimbangan Kabupaten Tapanuli Selatan Tahun 2011-2015 ....                                    | III-10 |
| Tabel 3.5.   | Realisasi Lain-lain Pendapatan Daerah yang Sah Kabupaten Tapanuli Selatan Tahun 2011- 2015 .....              | III-12 |
| Tabel 3.6.   | Rata-rata Pertumbuhan Realisasi Belanja Daerah Kabupaten Tapanuli Selatan Tahun 2011-2015 .....               | III-15 |
| Tabel 3.7.   | Rata-rata Pertumbuhan Realisasi Pembiayaan Daerah Kabupaten Tapanuli Selatan Tahun 2011-2015 .....            | III-17 |
| Tabel 3.8.   | Rata-Rata Pertumbuhan Neraca Daerah Kabupaten Tapanuli Selatan Tahun 2011-2015 .....                          | III-19 |
| Tabel 3.9.   | Proporsi Realisasi Belanja Terhadap Anggaran Kabupaten Tapanuli Selatan Tahun 2011–2015 .....                 | III-23 |
| Tabel 3.10.  | Realisasi Rincian Belanja Tidak Langsung Kabupaten Tapanuli Selatan Tahun 2011 – 2015 (Rp.) .....             | III-26 |
| Tabel 3.11.  | Realisasi Rincian Belanja Langsung Kabupaten Tapanuli Selatan Tahun 2011 – 2015 .....                         | III-27 |
| Tabel 3.12.  | Surplus Riil Anggaran Pemerintah Kabupaten Tapanuli Selatan Tahun 2011 – 2015 (Rp) .....                      | III-29 |
| Tabel 3.13.  | Komposisi Penutup Defisit Riil Anggaran Daerah Kabupaten Tapanuli Selatan (Rp) .....                          | III-31 |
| Tabel 3.14.  | Realisasi Sisa Lebih Perhitungan Anggaran Daerah Pemerintah Kabupaten Tapanuli Selatan (Rp Juta) .....        | III-33 |

|             |  |        |
|-------------|--|--------|
| Tabel 3.15. | Perkiraan Kebutuhan Investasi Kabupaten Tapanuli Selatan<br>Tahun 2015 – 2021 .....                                  | III-35 |
| Tabel 3.16. | Pengeluaran Periodik, Wajib dan Mengikat serta Prioritas Utama Kabupaten<br>Tapanuli Selatan Tahun 2011 – 2015 ..... | III-39 |
| Tabel 3.17. | Proyeksi Pendapatan Daerah Pemerintah Kabupaten Tapanuli Selatan<br>Tahun 2016-2021 .....                            | III-42 |
| Tabel 3.18. | Proyeksi Belanja dan Pembiayaan Daerah Pemerintah Kabupaten Tapanuli<br>Selatan Tahun 2016-2021 .....                | III-48 |
| Tabel 3.19. | Kapasitas Riil Kemampuan Keuangan Daerah Untuk Mendanai Pembangunan<br>Daerah Tahun 2016-2021 .....                  | III-51 |
| Tabel 3.20. | Rencana Penggunaan Kapasitas Riil Kemampuan Keuangan Pemerintah<br>Kabupaten Tapanuli Selatan .....                  | III-53 |
| Tabel 5.1.  | Hubungan Hirarki Antara Visi, Misi, Tujuan dan Sasaran .....   | V-9    |
| Tabel 7.1.  | Kebijakan Umum dan Program Prioritas Untuk Misi 1 .....  | VII-4  |
| Tabel 7.2.  | Kebijakan Umum dan Program Prioritas Untuk Misi 2 .....  | VII-15 |
| Tabel 7.3.  | Kebijakan Umum dan Program Prioritas Untuk Misi 3 .....  | VII-24 |
| Tabel 7.4.  | Kebijakan Umum dan Program Prioritas Untuk Misi 4 .....  | VII-33 |
| Tabel 7.5.  | Kebijakan Umum dan Program Prioritas Untuk Misi 5 .....  | VII-46 |
| Tabel 8.1.  | Rekapitulasi Rencana Program dan Pagu Indikatif Per Urusan Tahun 2016 s/d<br>2021 .....                              | VIII-5 |
| Tabel 9.1.  | Penetapan Indikator Kinerja Daerah Terhadap Capaian Kinerja<br>Penyelenggaraan Urusan Pemerintahan .....             | IX-1   |

## DAFTAR GAMBAR

|  | Hal |
|--|-----|
| Gambar 1.1. Proses Penyusunan dan Keterkaitan RPJMD Dengan Dokumen Perencanaan Lainnya .....               | I-8 |
| Gambar 1.1. Bagan Keterkaitan RPJMD Kabupaten Tapanuli Selatan Dengan Dokumen Perencanaan Tata Ruang ..... | I-9 |
| Gambar 2.1. Peta Orientasi Wilayah Perencanaan Kabupaten Tapanuli Selatan .....                            | 3   |
| Gambar 2.2. Peta Rawan Bencana Gempa Bumi .....  | 43  |
| Gambar 2.3. Peta Rawan Tsunami .....   | 44  |
| Gambar 2.4. Peta Rawan Tanah/Longsor .....   | 46  |
| Gambar 2.5. Peta Rawan Banjir .....  | 47  |
| Gambar 2.6. Piramida Penduduk Kabupaten Tapanuli Selatan Tahun 2015 .....                                  | 55  |
| Gambar 2.7. Diagram Tingkat Pendidikan Penduduk Kabupaten Tapanuli Selatan Tahun 2015 .....                | 57  |
| Gambar 2.8. Persentase Pemeluk Agama dan Kepercayaan di Kabupaten Tapanuli Selatan Tahun 2015 .....        | 59  |
| Gambar 2.9. Persentase Pendidikan PNS Kabupaten Tapanuli Selatan Tahun 2015 .....                          | 182 |
| Gambar 2.10. Perkembangan Rumah Tangga Pertanian Kabupaten Tapanuli Selatan Tahun 2003-2013 .....          | 187 |

## **BAB I PENDAHULUAN**

### **1.1. Latar Belakang**

Salah satu amanat dari pembentukan daerah otonom adalah untuk mempercepat peningkatan kesejahteraan hidup masyarakat di daerah. Untuk memenuhi amanat dimaksud, maka setiap pemerintah daerah otonom harus dapat menyusun dokumen perencanaan pembangunan daerah yang melibatkan seluruh pemangku kepentingan. Hal ini telah diamanatkan dalam Undang-Undang Nomor 25 Tahun 2004 tentang Sistem Perencanaan Pembangunan Nasional bahwa setiap daerah harus menyusun rencana pembangunan daerah secara sistematis, terarah, terpadu dan tanggap terhadap dinamika kehidupan masyarakat. Rencana pembangunan daerah dimaksud terdiri dari Rencana Pembangunan Jangka Panjang Daerah (RPJPD), Rencana Pembangunan Jangka Menengah Daerah (RPJMD) Rencana Kerja Pemerintah Daerah (RKPD)

Amanah Undang Undang di atas telah dipertegas pada Peraturan Pemerintah Nomor 8 Tahun 2008 tentang Tahapan, Tata Cara Penyusunan, Pengendalian dan Evaluasi Pelaksanaan Rencana Pembangunan Daerah yang menyebutkan bahwa setiap Kepala Daerah dan Wakil Kepala Daerah terpilih wajib menyusun rencana pembangunan daerah untuk masa periode jabatannya. Ketentuan di atas menekankan pada pentingnya menyusun Rencana Pembangunan Jangka Menengah Daerah (RPJMD). Bagi Kepala Daerah dan Wakil Kepala Daerah terpilih harus memperhatikan ketentuan pasal 264 ayat (4) Undang-Undang Nomor 23 Tahun 2014 tentang Pemerintahan Daerah yang mengamanatkan bahwa “Perda tentang RPJMD ditetapkan paling lama 6 (enam) bulan setelah Kepala Daerah terpilih dilantik”. RPJMD dimaksud adalah dokumen perencanaan 5 (lima) tahun, yang memuat visi, misi, sasaran, strategi, kebijakan dan program pembangunan daerah.

Visi, misi Bupati dan Wakil Bupati terpilih H. Syahrul M Pasaribu, SH dan Ir. Aswin Efendi Siregar, MM yang dilantik pada tanggal 17 Februari 2016 dengan periodisasi 2016-2021 menjadi dasar penjabaran dari muatan RPJMD Kabupaten Tapanuli Selatan Tahun 2016-2021 dan disesuaikan dengan ketentuan Surat Edaran Mendagri Nomor 050/795/SJ tanggal 4 Maret 2016 tentang Penyusunan RPJMD dan RKPD Tahun 2017. Serta ketentuan Peraturan Menteri Dalam Negeri Nomor 54 Tahun 2010.

|   |   |
|---|---|
| <p style="text-align: center;"><b>RENCANA PEMBANGUNAN JANGKA MENENGAH DAERAH<br/>KABUPATEN TAPANULI SELATAN</b></p> | <p style="text-align: center;"><b>2016-2021</b></p> |
|---|---|

Penyusunan Rencana Pembangunan Jangka Menengah Daerah (RPJMD) ini telah memperhatikan Rencana Pembangunan Jangka Menengah Nasional 2015-2019, Rencana Pembangunan Jangka Menengah Propinsi Sumatera Utara 2013-2018, RTRW Provinsi Sumatera Utara, RTRW Kabupaten Tapanuli Selatan 2016-2036 dan mempedomani Rencana Pembangunan Jangka Panjang Daerah (RPJPD) Kabupaten Tapanuli Selatan 2005-2025. Selain berpedoman pada dokumen di atas, proses penyusunan RPJMD Kabupaten Tapanuli Selatan Tahun 2016-2021 dilakukan melalui 5 (lima) pendekatan, yaitu pendekatan politik, teknokratik, partisipatif, atas-bawah (*top-down*) dan bawah-atas (*bottom-up*) sehingga materi yang termuat di dalam dokumen ini dapat menampung aspirasi pemangku kepentingan serta strategi, arah kebijakan dan program pembangunan di Kabupaten Tapanuli Selatan.

Rencana Pembangunan Jangka Menengah Daerah (RPJMD) ini akan menjadi dokumen Pemerintah Kabupaten Tapanuli Selatan. Dokumen ini menjadi pedoman bagi setiap perangkat daerah dan pemangku kepentingan lainnya dalam penyelenggaraan pembangunan yang terarah, terpadu dan berkesinambungan sehingga secara bertahap dapat mewujudkan visi dan misi Pemerintah Kabupaten Tapanuli Selatan periode 2016-2021 yakni “Kabupaten Tapanuli Selatan Yang Maju, Berbasis Sumber Daya Manusia Pembangun Yang Unggul, Sehat, Cerdas, Sejahtera serta Sumber Daya Alam yang Produktif dan Lestari”.

## **1.2. Dasar Hukum Penyusunan**

1. Undang-Undang Darurat Republik Indonesia Nomor 07 Tahun 1956 tentang Pembentukan Daerah Otonom Kabupaten-Kabupaten Dalam Lingkungan Daerah Propinsi Sumatera Utara (Lembaran Negara Republik Indonesia Tahun 1956 Nomor 58, Tambahan Lembaran Negara Republik Indonesia Nomor 1092);
2. Undang-Undang Nomor 41 Tahun 1999 tentang Kehutanan (Lembaran Negara Republik Indonesia Tahun 1999 Nomor 167, Tambahan Lembaran Negara Republik Indonesia Nomor 3888)
3. Undang-Undang Nomor 17 Tahun 2003 tentang Keuangan Negara (Lembaran Negara Republik Indonesia Tahun 2003 Nomor 47, Tambahan Lembaran Negara Republik Indonesia Nomor 4286);

|  |                  |
|--|------------------|
| <b>RENCANA PEMBANGUNAN JANGKA MENENGAH DAERAH<br/>KABUPATEN TAPANULI SELATAN</b> | <b>2016-2021</b> |
|--|------------------|

4. Undang-Undang Nomor 1 Tahun 2004 tentang Perbendaharaan Negara (Lembaran Negara Republik Indonesia Tahun 2004 Nomor 5, Tambahan Lembaran Negara Republik Indonesia Nomor 4435);
5. Undang-Undang Nomor 25 Tahun 2004 tentang Sistem Perencanaan Pembangunan Nasional (Lembaran Negara Republik Indonesia Tahun 2004 Nomor 104, Tambahan Lembaran Negara Republik Indonesia Nomor 4421);
6. Undang-Undang Nomor 33 Tahun 2004 tentang Perimbangan Keuangan antara Pemerintah Pusat dan Pemerintah Daerah (Lembaran Negara Republik Indonesia Tahun 2004 Nomor 126, Tambahan Lembaran Negara Republik Indonesia Nomor 4438);
7. Undang-Undang Nomor 17 Tahun 2007 tentang Rencana Pembangunan Jangka Panjang Nasional Tahun 2005-2025 (Lembaran Negara Republik Indonesia Tahun 2007 Nomor 33; Tambahan Lembaran Negara Republik Indonesia Nomor 4700);
8. Undang-Undang Nomor 26 Tahun 2007 tentang Penataan Ruang (Lembaran Negara Republik Indonesia Tahun 2007 Nomor 68, Tambahan Lembaran Negara Republik Indonesia Nomor 4725);
9. Undang-Undang Nomor 27 Tahun 2007 tentang Pengelolaan Wilayah Pesisir dan Pulau-Pulau Kecil (Lembaran Negara Republik Indonesia Tahun 2007 Nomor 84, Tambahan Lembaran Negara Republik Indonesia Nomor 4739);
10. Undang-Undang Nomor 37 Tahun 2007 tentang Pembentukan Kabupaten Padang Lawas Utara di Provinsi Sumatera Utara (Lembaran Negara Republik Indonesia Tahun 2007 Nomor 103 Tambahan Lembaran Negara Republik Indonesia Nomor 4753);
11. Undang-Undang Nomor 38 Tahun 2007 tentang Pembentukan Kabupaten Padang Lawas di Provinsi Sumatera Utara (Lembaran Negara Republik Indonesia Tahun 2007 Nomor 104 Tambahan Lembaran Negara Republik Indonesia Nomor 4754);
12. Undang-Undang Nomor 32 Tahun 2009 tentang Perlindungan dan Pengelolaan Lingkungan Hidup Strategis (Lembaran Negara Republik Indonesia Tahun 2009 Nomor 140; Tambahan Lembaran Negara Republik Indonesia Nomor 5059);



|  |                  |
|--|------------------|
| <b>RENCANA PEMBANGUNAN JANGKA MENENGAH DAERAH<br/>KABUPATEN TAPANULI SELATAN</b> | <b>2016-2021</b> |
|--|------------------|

13. Undang-Undang Nomor 12 Tahun 2011 tentang Pembentukan Peraturan Perundang-undangan (Lembaran Negara Republik Indonesia Tahun 2011 Nomor 82, Tambahan Lembaran Negara Republik Indonesia Nomor 5234);
14. Undang-Undang Nomor 23 Tahun 2014 tentang Pemerintahan Daerah (Lembaran Negara Republik Indonesia Tahun 2014 Nomor 244, Tambahan Lembaran Negara Republik Indonesia Nomor 5587) sebagaimana telah diubah dalam Peraturan Pemerintah Pengganti Undang-Undang Nomor 2 Tahun 2014 tentang Perubahan atas Undang-Undang Nomor 23 Tahun 2014 tentang Pemerintahan Daerah (Lembaran Negara Republik Indonesia Tahun 2014 Nomor 246, Tambahan Lembaran Negara Republik Indonesia Nomor 5589);
15. Peraturan Pemerintah Nomor 58 Tahun 2005 tentang Pengelolaan Keuangan Daerah (Lembaran Negara Republik Indonesia Tahun 2005 Nomor 140, Tambahan Lembaran Negara Republik Indonesia Nomor 4578);
16. Peraturan Pemerintah Nomor 65 Tahun 2005 tentang Pedoman Penyusunan Standar Pelayanan Minimal (Lembaran Negara Republik Indonesia Tahun 2005 Nomor 150, Tambahan Lembaran Negara Republik Indonesia Nomor 4585);
17. Peraturan Pemerintah Nomor 39 Tahun 2006 tentang Tata Cara Pengendalian dan Evaluasi Pelaksanaan Rencana Pembangunan (Lembaran Negara Republik Indonesia Tahun 2006 Nomor 45, Tambahan Lembaran Negara Republik Indonesia Nomor 4623);
18. Peraturan Pemerintah Nomor 6 Tahun 2008 tentang Pedoman Evaluasi Penyelenggaraan Pemerintahan Daerah (Lembaran Negara Republik Indonesia Tahun 2008 Nomor 19, Tambahan Lembaran Negara Republik Indonesia Nomor 4815);
19. Peraturan Pemerintah Nomor 8 Tahun 2008 tentang Tahapan Tata Cara Penyusunan, Pengendalian dan Evaluasi Pelaksanaan Rencana Pembangunan Daerah (Lembaran Negara Republik Indonesia Tahun 2008 Nomor 21, Tambahan Lembaran Negara Republik Indonesia Nomor 4817);
20. Peraturan Pemerintah Nomor 26 Tahun 2008 tentang Rencana Tata Ruang Wilayah Nasional (Lembaran Negara Republik Indonesia Tahun 2008 Nomor 48, Tambahan Lembaran Negara Republik Indonesia Nomor 4833);

|  |                  |
|--|------------------|
| <b>RENCANA PEMBANGUNAN JANGKA MENENGAH DAERAH<br/>KABUPATEN TAPANULI SELATAN</b> | <b>2016-2021</b> |
|--|------------------|

21. Peraturan Pemerintah Nomor 15 Tahun 2010 tentang Penyelenggaraan Penataan Ruang (Lembaran Negara Republik Indonesia Tahun 2010 Nomor 21, Tambahan Lembaran Negara Republik Indonesia Nomor 5103);
22. Peraturan Pemerintah Nomor 18 Tahun 2016 tentang Perangkat Daerah (Lembaran Negara Republik Indonesia Tahun 2016 Nomor 114, Tambahan Lembaran Negara Republik Indonesia Nomor 5887);
23. Peraturan Presiden Republik Indonesia Nomor 2 Tahun 2014 tentang Rencana Pembangunan Jangka Menengah Nasional (RPJMN) Tahun 2015-2019);
24. Peraturan Menteri Dalam Negeri Republik Indonesia Nomor 13 Tahun 2006 Tentang Pedoman Pengelolaan Keuangan Daerah sebagaimana telah diubah beberapa kali yang terakhir dengan Peraturan Menteri Dalam Negeri Republik Indonesia Nomor 21 Tahun 2011 tentang Perubahan Kedua Atas Peraturan Menteri Dalam Negeri Republik Indonesia;
25. Peraturan Menteri Dalam Negeri Republik Indonesia Nomor 54 Tahun 2010, tentang Pelaksanaan Peraturan Pemerintah Nomor 8 Tahun 2008 Tentang Tahapan, Tatacara Penyusunan, Pengendalian, dan Evaluasi Pelaksanaan Rencana Pembangunan Daerah;
26. Peraturan Menteri Dalam Negeri Republik Indonesia Nomor 9 Tahun 2011, tentang Pedoman Umum Kajian Lingkungan Hidup Strategis;
27. Peraturan Menteri Dalam Negeri Republik Indonesia Nomor 67 Tahun 2012, tentang Pedoman Pelaksanaan Kajian Lingkungan Hidup Strategis Dalam Penyusunan dan Evaluasi Rencana Pembangunan Daerah;
28. Peraturan Daerah Provinsi Sumatera Utara Nomor 7 Tahun 2003 tentang Rencana Tata Ruang Wilayah Provinsi Sumatera Utara Tahun 2003-2018 (Lembaran Daerah Provinsi Sumatera Utara Tahun 2003 Nomor 7, Tambahan Lembaran Daerah Provinsi Sumatera Utara Nomor 7);
29. Peraturan Daerah Provinsi Sumatera Utara Nomor 12 Tahun 2008 tentang Rencana Pembangunan Jangka Panjang Daerah (RPJPD) Provinsi Sumatera Utara Tahun 2005-2025 (Lembaran Daerah Provinsi Sumatera Utara Tahun 2008 Nomor 12, Tambahan Lembaran Daerah Provinsi Sumatera Utara Nomor 12);

|   |   |
|---|---|
| <p style="text-align: center;"><b>RENCANA PEMBANGUNAN JANGKA MENENGAH DAERAH<br/>KABUPATEN TAPANULI SELATAN</b></p> | <p style="text-align: center;"><b>2016-2021</b></p> |
|---|---|

30. Peraturan Daerah Provinsi Sumatera Utara Nomor 5 Tahun 2014 tentang Rencana Pembangunan Jangka Menengah Daerah (RPJMD) Provinsi Sumatera Utara Tahun 2013-2018 (Lembaran Daerah Provinsi Sumatera Utara Tahun 2014 Nomor 5, Tambahan Lembaran Daerah Provinsi Sumatera Utara Nomor 22);
31. Peraturan Daerah Kabupaten Tapanuli Selatan Nomor 18 Tahun 2007 tentang Rencana Pembangunan Jangka Panjang Daerah (RPJPD) Kabupaten Tapanuli Selatan Tahun 2006-2025 (Lembaran Daerah Kabupaten Tapanuli Selatan Tahun 2007 Nomor 18);

### **1.3. Hubungan Antar Dokumen**

Hirarki perencanaan pembangunan yang diamanatkan dalam Undang Undang Nomor 25 Tahun 2004 tentang Sistem Perencanaan Pembangunan Nasional menjadi dasar bagi setiap pemerintah daerah dalam menyusun rencana pembangunan daerah. Oleh karena itu, penyusunan rencana pembangunan daerah harus terintegrasi dengan perencanaan pembangunan nasional. Integrasi perencanaan pembangunan bertujuan untuk mendukung pelaksanaan koordinasi antar pelaku pembangunan, antar pemerintah baik secara vertikal maupun horizontal sehingga dapat meningkatkan kelancaran pelaksanaan pembangunan di daerah.

Sesuai dengan ketentuan di atas, penyusunan Rencana Pembangunan Jangka Menengah Daerah (RPJMD) Kabupaten Tapanuli Selatan Tahun 2016-2021 ini telah memperhatikan dan mempedomani beberapa dokumen seperti tersebut pada point 1.1 alinea ke empat dengan agenda Nasional terdiri dari 9 (sembilan) Agenda yang disusun sebagai penjabaran dari Nawacita, yaitu:

1. Menghadirkan kembali negara untuk melindungi segenap bangsa dan memberikan rasa aman kepada seluruh warga negara;
2. Mengembangkan tata kelola pemerintahan yang bersih, efektif, demokratis, dan terpercaya;
3. Membangun Indonesia dari pinggiran dengan memperkuat daerah-daerah dan desa dalam kerangka negara kesatuan;
4. Memperkuat kehadiran negara dalam melakukan reformasi sistem dan penegakan hukum yang bebas korupsi, bermartabat, dan terpercaya;
5. Meningkatkan kualitas hidup manusia Indonesia;
6. Meningkatkan produktivitas rakyat dan daya saing di pasar Internasional;
7. Mewujudkan kemandirian ekonomi dengan menggerakkan sektor-sektor strategis ekonomi domestik;

|  |                  |
|--|------------------|
| <b>RENCANA PEMBANGUNAN JANGKA MENENGAH DAERAH<br/>KABUPATEN TAPANULI SELATAN</b> | <b>2016-2021</b> |
|--|------------------|

8. Melakukan revolusi karakter bangsa
9. Memperteguh kebhinekaan dan memperkuat restorasi sosial Indonesia.

Penyusunan Rencana Pembangunan Jangka Menengah Daerah (RPJMD) ini juga memperhatikan beberapa dokumen lain di antaranya :

- a. Masterplan Percepatan dan Perluasan Pembangunan Ekonomi Indonesia (MP3EI);
- b. Masterplan Percepatan Penanganan Pengangguran dan Pengentasan Kemiskinan (MP3KI);
- c. Percepatan Penanggulangan Kemiskinan Daerah sebagaimana tertuang dalam Strategi Penanggulangan Kemiskinan Daerah (SPKD);
- d. Sasaran dan target pencapaian Sustainable Development Goals (SDGs) sebagaimana tertuang dalam Rencana Aksi Nasional yang menjadi acuan untuk melanjutkan pembangunan pasca Milinium Development Goals MDGs yang berakhir Tahun 2015 atau merupakan bentuk dari penyempurnaan MDGs);
- e. Sasaran dan target pemberantasan korupsi yang tertuang dalam Rencana Aksi Nasional Pemberantasan Pengendalian Korupsi (RAN-PPK) dan Rencana Aksi Daerah Pemberantasan Pengendalian Korupsi (RAD-PPK) ;
- f. Sasaran dan target penurunan Emisi Gas Rumah Kaca yang tertuang dalam Rencana Aksi Nasional Penurunan Emisi Gas Rumah Kaca (RAN-GRK), Rencana Aksi Daerah Penurunan Emisi Gas Rumah Kaca (RAD-GRK) dan Rencana Aksi Daerah tentang Pangan Gizi (RAD-PG);
- g. Sasaran dan target pengarusutamaan gender yang tertuang dalam Strategi Nasional percepatan pengarusutamaan Gender (PUG) melalui perencanaan dan penganggaran yang Responsif Gender (PPRG) dan Rencana Aksi Daerah Pengarusutamaan Gender (Randa PUG) Kabupaten Tapanuli Selatan

Secara diagramatis keterkaitan hubungan RPJMD Kabupaten Tapanuli Selatan ini dengan dokumen perencanaan lainnya dapat dilihat pada gambar 1.1 dibawah ini.

**Gambar 1.1. Proses Penyusunan dan Keterkaitan RPJMD Dengan Dokumen Perencanaan Lainnya**

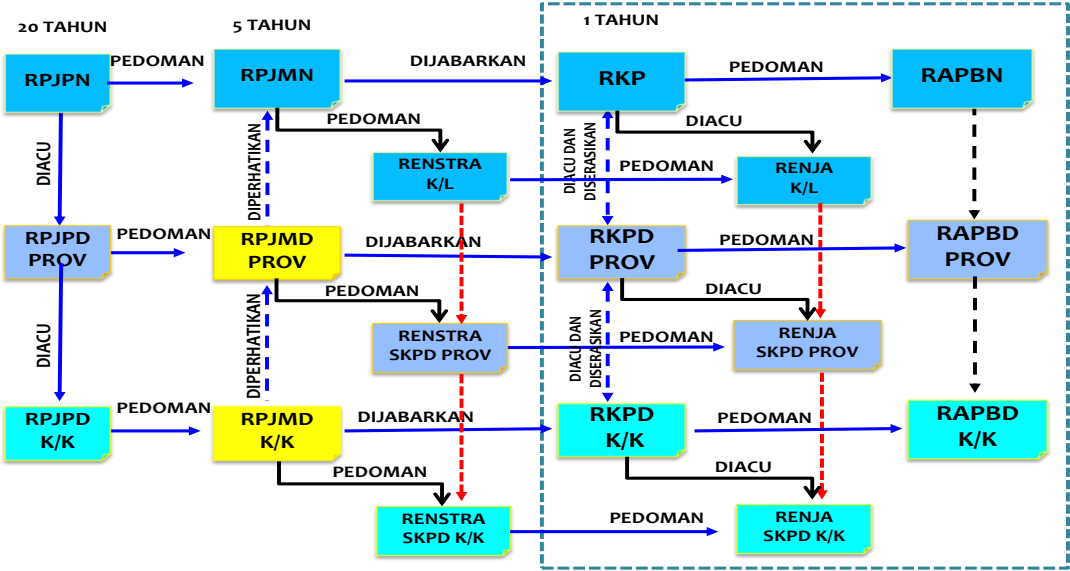

Sumber : Diolah dari UU 17/2003, UU 25/2004,dan PP 8/2008

Selain itu, penyusunan RPJMD Kabupaten Tapanuli Selatan ini juga memperhatikan dokumen perencanaan lainnya seperti Rencana Tata Ruang Wilayah (RTRW) baik RTRW Nasional, RTRW Provinsi, RTRW Kabupaten Tapanuli Selatan dan RTRW Kabupaten/Kota yang berbatasan dengan Kabupaten Tapanuli Selatan. Untuk lebih jelasnya dapat dilihat pada gambar 1.2

**Gambar 1.2. Bagan Keterkaitan RPJMD Kabupaten Tapanuli Selatan Dengan Dokumen Perencanaan Tata Ruang**

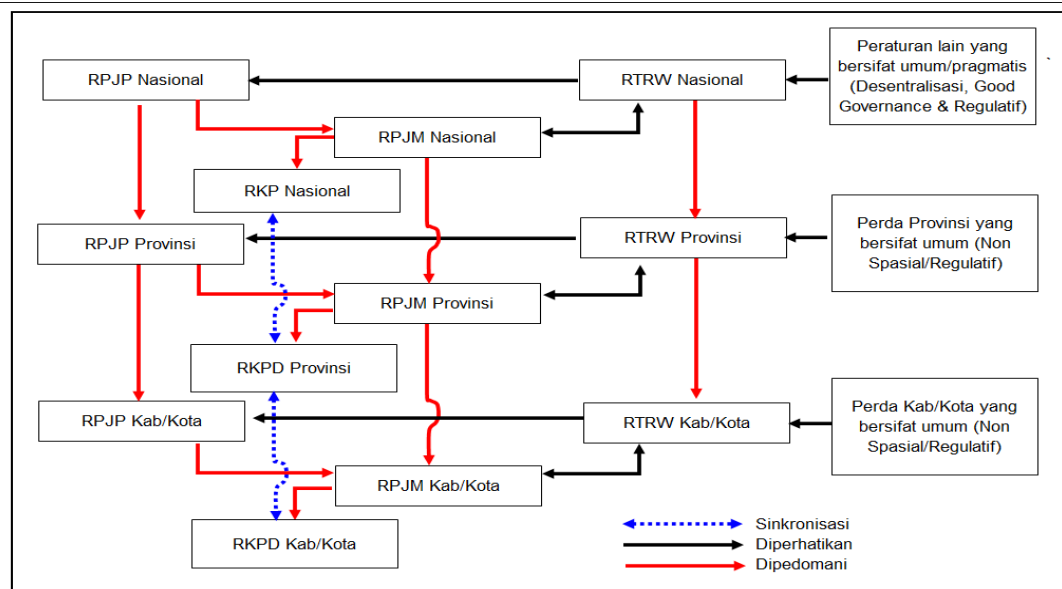

Sumber : Diolah dari UU 25/2004, UU 26/2007,dan PP 8/2008

#### 1.4. Sistematika Penulisan

Sistematika penulisan RPJMD Kabupaten Tapanuli Selatan tahun 2016-2021 terdiri dari 11 (sebelas) bab. Secara garis besar, tiap-tiap bab menguraikan hal-hal sebagai berikut :

##### BAB I PENDAHULUAN

Bab ini meliputi tentang Latar Belakang, Dasar Hukum Penyusunan, Hubungan Antar Dokumen, Sistematika Penulisan, Maksud dan Tujuan.

##### BAB II GAMBARAN UMUM KONDISI DAERAH

Bab ini menjelaskan analisis kondisi daerah yang selaras dan mendukung isu strategis, permasalahan pembangunan daerah, visi/misi dan program Bupati dan Wakil Bupati terpilih, dan kebutuhan perumusan strategi. Meliputi empat aspek, yaitu Aspek Geografi dan Demografi, Aspek Kesejahteraan Masyarakat, Aspek Pelayanan Umum, Aspek Daya Saing Daerah.

|  |                  |
|--|------------------|
| <b>RENCANA PEMBANGUNAN JANGKA MENENGAH DAERAH<br/>KABUPATEN TAPANULI SELATAN</b> | <b>2016-2021</b> |
|--|------------------|

### **BAB III      GAMBARAN PENGELOLAAN KEUANGAN DAERAH SERTA KERANGKA PENDANAAN**

Bab ini terdiri dari uraian tentang Kinerja Keuangan Masa Lalu seperti kinerja pelaksanaan APBD dan neraca daerah; Kebijakan Pengelolaan Keuangan Masa Lalu seperti proporsi penggunaan anggaran dan analisis pembiayaan; dan Kerangka Pendanaan yang mencakup analisis pengeluaran periodik wajib dan mengikat serta prioritas utama, proyeksi data masa lalu, dan penghitungan kerangka pendanaan

### **BAB IV      ANALISIS ISU-ISU STRATEGIS**

Bab ini menjelaskan tentang Permasalahan Pembangunan Daerah yang terkait dengan penyelenggaraan urusan pemerintahan yang relevan, dan Isu-Isu strategis yang berasal dari permasalahan pembangunan maupun yang berasal dari dunia internasional, kebijakan nasional, provinsi maupun regional, yang dapat memberikan manfaat/pengaruh dimasa datang terhadap Kabupaten Tapanuli Selatan.

### **BAB V      VISI, MISI, TUJUAN, DAN SASARAN**

Bab ini menjelaskan Visi dan Misi Pembangunan Jangka Menengah Daerah Kabupaten Tapanuli Selatan Tahun 2016 – 2021 yang merupakan visi dan misi Kepala Daerah dan Wakil Kepala Daerah terpilih. Pada bagian ini juga diuraikan tujuan dan sasaran pembangunan daerah.

### **BAB VI      STRATEGI DAN ARAH KEBIJAKAN**

Bab ini menguraikan Strategi dan Arah Kebijakan yang dipilih dalam mencapai tujuan dan sasaran serta arah kebijakan dari setiap strategi terpilih, sebagai rumusan perencanaan komprehensif tentang bagaimana Pemerintah Daerah Kabupaten Tapanuli Selatan mencapai tujuan dan sasaran RPJMD dengan efektif dan efisien.

## **BAB VII KEBIJAKAN UMUM DAN PROGRAM PEMBANGUNAN DAERAH**

Bab ini menguraikan hubungan antara Kebijakan Umum yang berisi arah kebijakan pembangunan berdasarkan strategi yang dipilih dengan target capaian indikator kinerja, yang menjadi acuan penyusunan Program Pembangunan Jangka Menengah Daerah berdasarkan strategi dan arah kebijakan yang ditetapkan, beserta kebutuhan pendanaannya.

## **BAB VIII INDIKASI RENCANA PROGRAM PRIORITAS YANG DISERTAI KERANGKA PENDANAAN**

Bab ini menguraikan hubungan urusan pemerintah dengan SKPD terkait beserta program yang menjadi tanggung jawab SKPD. Pada bagian ini, disajikan pula pencapaian target indikator kinerja pada akhir periode perencanaan yang dibandingkan dengan pencapaian indikator kinerja pada awal periode perencanaan.

## **BAB IX PENETAPAN INDIKATOR KINERJA DAERAH**

Bab ini menguraikan gambaran tentang ukuran keberhasilan pencapaian visi dan misi kepala daerah dan wakil kepala daerah pada akhir periode masa jabatan, dengan menggambarkan akumulasi pencapaian indikator outcome program pembangunan daerah atau indikator capaian yang bersifat mandiri sehingga kondisi kinerja yang diinginkan pada akhir periode RPJMD dapat dicapai.

## **BAB X PEDOMAN TRANSISI DAN KAIDAH PELAKSANAAN**

Bab ini menguraikan RPJMD sebagai pedoman penyusunan RKPD dan R.APBD tahun pertama dibawah kepemimpinan Bupati dan Wakil Bupati periode berikutnya, dan langkah-langkah pelaksanaan dari visi, misi, dan arah kebijakan pembangunan yang telah disusun dalam dokumen RPJMD.

## **BAB XI PENUTUP**

Bab ini menjelaskan dengan singkat definisi, fungsi, dan peran dari dokumen RPJMD.



|  |                  |
|--|------------------|
| <b>RENCANA PEMBANGUNAN JANGKA MENENGAH DAERAH<br/>KABUPATEN TAPANULI SELATAN</b> | <b>2016-2021</b> |
|--|------------------|

## **1.5. Maksud dan Tujuan**

### **1.5.1.Maksud**

Maksud penyusunan Rencana Pembangunan Jangka Menengah Daerah (RPJMD) KabupatenTapanuli Selatan Tahun 2016 - 2021 adalah :

- Untuk menyiapkan dokumen rencana pembangunan daerah yang akuntabel, sistematis dan komprehensif.
- Bahan koordinasi perencanaan pembangunan daerah antar pemangku kepentingan secara hirarki
- Menjadi pedoman pelaksanaan rencana pembangunan daerah yang terarah, terpadu dan berkesinambungan
- Bahan evaluasi terhadap pertanggung jawaban Bupati dan Wakil Bupati pada akhir tahun dan akhir masa jabatan

### **1.5.2.Tujuan**

Tujuan penyusunan Rencana Pembangunan Jangka Menengah Daerah (RPJMD) KabupatenTapanuli Selatan Tahun 2016 - 2021 adalah :

- Tersedianya dokumen rencana pembangunan daerah yang akuntabel, sistematis, terarah, terpadu, berkesinambungan dan konprehensif bagi semua pemangku kepentingan.
- Tersedianya tolok ukur program prioritas, tujuan, sasaran beserta pagu anggaran sebagai penjabaran dari visi, misi kepala daerah lima tahun kedepan.
- Tersedianya gambaran pengelolaan keuangan daerah beserta kerangka kemampuan pendanaan lima tahun kedepan.
- Tersedianya tolok ukur indikator kinerja SKPD daerah dan indikator kinerja Kepala daerah sebagai dasar penilaian keberhasilan Pemerintah Daerah.

## **BAB II**

### **GAMBARAN UMUM KONDISI DAERAH**

Gambaran umum kondisi Kabupaten Tapanuli Selatan menjelaskan tentang kondisi geografi dan demografi, kesejahteraan masyarakat, pelayanan umum dan daya saing serta indikator capaian kinerja penyelenggaraan Pemerintahan Kabupaten Tapanuli Selatan. Indikator capaian kinerja penyelenggaraan Pemerintahan meliputi aspek kesejahteraan masyarakat, aspek pelayanan umum dan aspek daya saing daerah.

#### **2.1. Aspek Geografi dan Demografi**

Aspek geografi Kabupaten Tapanuli Selatan meliputi gambaran mengenai karakteristik lokasi dan wilayah, potensi pengembangan wilayah dan kerentanan wilayah terhadap bencana. Gambaran kondisi aspek demografi antara lain mencakup perubahan penduduk, komposisi dan populasi penduduk.

##### **2.1.1. Karakteristik Lokasi dan Wilayah**

Karakteristik lokasi dan wilayah Kabupaten Tapanuli Selatan menggambarkan mengenai luas dan batas wilayah administrasi, letak dan kondisi geografis, topografi, geologi, hidrologi, klimatologi dan penggunaan lahan.

##### **2.1.1.1. Luas dan Batas Wilayah Administrasi**

Kabupaten Tapanuli Selatan dengan ibukota Sipirok adalah salah satu kabupaten di Provinsi Sumatera Utara, berada di arah selatan dari Kota Medan (ibu kota Provinsi Sumatera Utara) memiliki luas total 4.501,17 km<sup>2</sup>, terdiri dari 14 kecamatan, 36 kelurahan dan 212 desa. Sementara berdasarkan perhitungan dalam pemetaan luas wilayah Kabupaten Tapanuli Selatan adalah 4.501,17 km<sup>2</sup>, yang terdiri dari luas daratan 4.357,56 km<sup>2</sup> dan luas lautan 1.436,10 km<sup>2</sup>; dengan batas-batas sebagai berikut :

- Sebelah Utara : Kabupaten Tapanuli Utara, Kabupaten Tapanuli Tengah
- Sebelah Selatan : Kabupaten Mandailing Natal
- Sebelah Timur : Kabupaten Padang Lawas, Kabupaten Padang Lawas Utara dan Kabupaten Labuhan Batu Utara
- Sebelah Barat : Samudera Indonesia dan Kabupaten Mandailing Natal

Secara umum pembagian wilayah administrasi menurut kecamatan di Kabupaten Tapanuli Selatan sebagaimana tertera pada tabel berikut ini :

|  |                  |
|--|------------------|
| <b>RENCANA PEMBANGUNAN JANGKA MENENGAH DAERAH<br/>KABUPATEN TAPANULI SELATAN</b> | <b>2016-2021</b> |
|--|------------------|

**Tabel 2.1. Pembagian Wilayah Administrasi Menurut Kecamatan di Kabupaten Tapanuli Selatan**

| No.    | Kecamatan         | Ibukota      | Jumlah Desa/ Kelurahan |           | Luas / Area<br>(Km <sup>2</sup> ) |
|--------|-------------------|--------------|------------------------|-----------|-----------------------------------|
|        |                   |              | Desa                   | Kelurahan |                                   |
| 1      | Batang Angkola    | Pintu Padang | 30                     | 6         | 473,31                            |
| 2      | Sayurmatangi      | Sayurmatangi | 18                     | 1         | 378,36                            |
| 3      | Angkola Timur     | Pargarutan   | 13                     | 2         | 266,17                            |
| 4      | Angkola Selatan   | Simarpinggan | 13                     | 4         | 291,66                            |
| 5      | Angkola Barat     | Sitinjak     | 12                     | 2         | 74,09                             |
| 6      | Batang Toru       | Batang Toru  | 19                     | 4         | 363,40                            |
| 7      | Marancar          | Marancar     | 11                     | 1         | 86,88                             |
| 8      | Sipirok           | Sipirok      | 34                     | 6         | 415,85                            |
| 9      | Arse              | Arse Nauli   | 8                      | 2         | 260,71                            |
| 10     | Saipar Dolok Hole | Sipagimbar   | 12                     | 2         | 545,01                            |
| 11     | Aek Bilah         | Biru         | 12                     | -         | 404,86                            |
| 12     | Muara Batang Toru | Huta Raja    | 6                      | 3         | 304,99                            |
| 13     | Angkola Sangkunur | Simataniari  | 8                      | 2         | 283,11                            |
| 14     | Tantom Angkola    | Situmba      | 16                     | 1         | 209,16                            |
| Jumlah |                   |              | 212                    | 36        | 4.357,57                          |

Sumber : Bappeda Kabupaten Tapanuli Selatan

### 2.1.1.2. Letak dan Kondisi Geografis

#### a. Posisi Astronomis

Posisi Astronomis Kabupaten Tapanuli Selatan terletak diantara 0°58'35"-2°07'33" Lintang Utara dan 98°42'50"-99°34'16" Bujur Timur.

#### b. Posisi Geostrategis

Berdasarkan jalur lintas antar daerah, kondisi wilayah Kabupaten Tapanuli Selatan dilewati jalur jalan nasional lintas tengah dan lintas barat Trans Sumatera serta jalan nasional koridor penghubung lintas tengah dengan lintas timur, yang merupakan jalur ekonomi penting yang menghubungkan kota-kota utama, khususnya untuk Pantai Barat Sumatera Bagian Barat dan Selatan, yakni jalur Medan – Padang dan dari Sibolga Pantai Barat ke arah Pantai Timur.

Dari sudut aksesibilitas terdapat beberapa alternatif jalur darat menuju ke ibukota Kabupaten Tapanuli Selatan antara lain :

- Jalan Nasional dan Provinsi dari Kota Medan melalui jalur Medan - Pematangsiantar - Balige - Sipirok.
- Dari Kota Bukit Tinggi dapat melalui jalur Bukit Tinggi - Mandailing Natal - Padangsidempuan - Sipirok.
- Dari Kota Pekanbaru melalui Pekanbaru Baru – Dumai / Duri - Pal XI - Sipirok.

Disamping itu wilayah Kabupaten Tapanuli Selatan juga memiliki wilayah pantai yang landai di Kecamatan Muara Batang Toru yang bersentuhan langsung dengan Samudera Hindia di bagian barat yang berpotensi untuk pengembangan wisata, budidaya kelautan dan kemaritiman.

Untuk lebih jelas mengenai orientasi Kabupaten Tapanuli Selatan terhadap wilayah sekitarnya dapat dilihat pada Gambar berikut :

**Gambar 2.1. Peta Orientasi Wilayah Perencanaan Kabupaten Tapanuli Selatan**

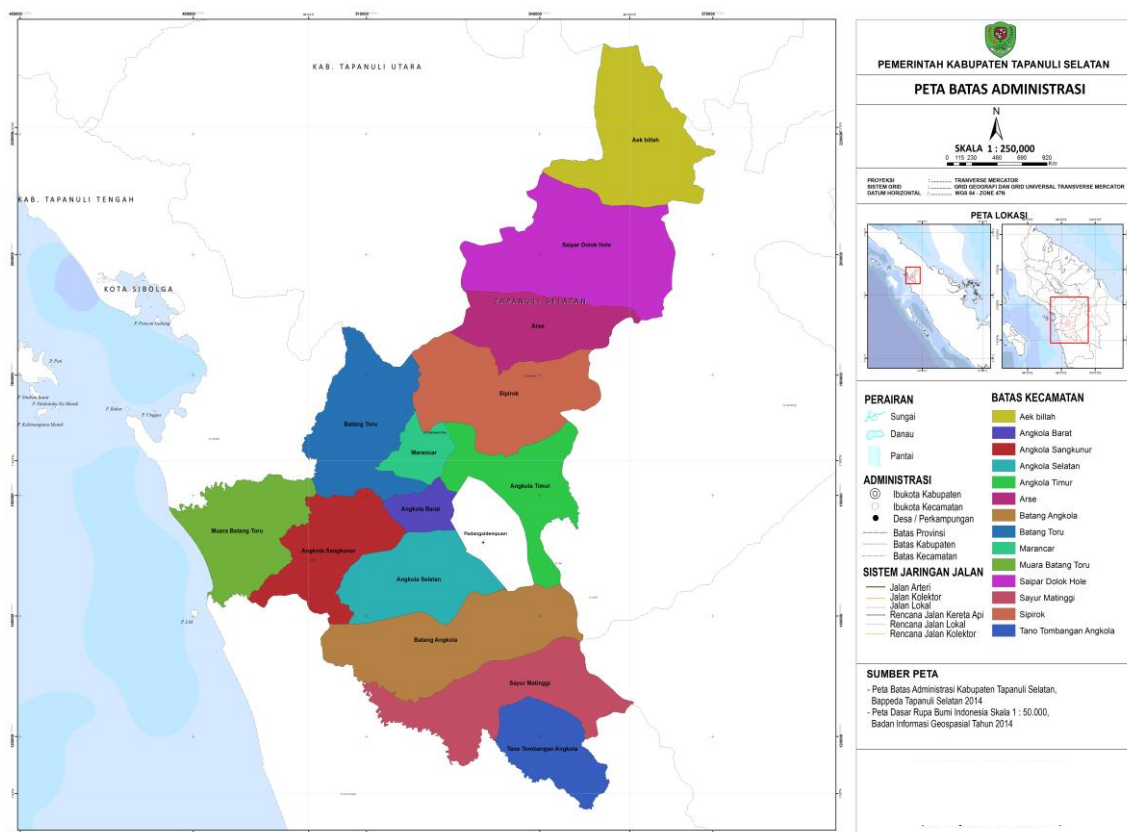

### c. Kondisi Kawasan

Kawasan Hutan di Kabupaten Tapanuli Selatan berdasarkan Surat Keputusan Menteri Kehutanan Nomor : 579/Menhut/II/2014 dengan Penunjukan Kawasan Hutan di Provinsi Sumatera Utara dapat dilihat pada tabel berikut ini :

|  |                  |
|--|------------------|
| <b>RENCANA PEMBANGUNAN JANGKA MENENGAH DAERAH<br/>KABUPATEN TAPANULI SELATAN</b> | <b>2016-2021</b> |
|--|------------------|

**Tabel 2.2. Data Luas Wilayah, Kawasan Hutan, Areal Penggunaan Lain (APL) di Kabupaten Tapanuli Selatan**

| No     | Kecamatan      | Luas Kawasan Hutan Dan APL |                  |                |           | A P L      | Total      |
|--------|----------------|----------------------------|------------------|----------------|-----------|------------|------------|
|        |                | Hutan<br>Konservasi        | Hutan<br>Lindung | Hutan Produksi |           |            |            |
|        |                |                            |                  | Terbatas       | Tetap     |            |            |
| 1      | Batang Angkola | 8,84                       | 18.340,31        | 16.541,83      | 406,97    | 12.032,78  | 47.330,73  |
| 2      | Syr.Matinggi   | 1.049,91                   | 13.592,74        | 13.548,71      | 0,00      | 9.644,72   | 37.836,08  |
| 3      | Angk. Timur    | 3.026,60                   | 3.714,70         | 0,00           | 9.132,71  | 10.743,49  | 26.617,49  |
| 4      | Angk. Selatan  | 0,00                       | 3.735,52         | 11.418,76      | 8.251,80  | 5.759,92   | 29.166,00  |
| 5      | Angk. Barat    | 577,88                     | 372,40           | 12,97          | 2.577,40  | 3.868,45   | 7.409,10   |
| 6      | Bt.Toru        | 373,81                     | 17.510,80        | 0,00           | 106,65    | 18.348,82  | 36.340,08  |
| 7      | Marancar       | 1.880,27                   | 0,00             | 0,00           | 1.518,60  | 5.289,59   | 8.688,46   |
| 8      | Sipirok        | 5.484,28                   | 9.829,97         | 0,00           | 9.396,54  | 16.874,65  | 41.585,45  |
| 9      | Arse           | 2.356,80                   | 14.017,60        | 0,00           | 437,22    | 9.259,81   | 26.071,44  |
| 10     | SD. Hole       | 0,00                       | 19.299,55        | 17.130,35      | 706,32    | 17.364,99  | 54.501,21  |
| 11     | Aek Bilah      | 0,00                       | 20.526,17        | 16.133,03      | 0,00      | 3.826,39   | 40.485,59  |
| 12     | Muara Bt.Toru  | 0,00                       | 0,00             | 373,75         | 1.425,09  | 28.699,98  | 30.498,81  |
| 13     | Angk.Sangkunur | 0,00                       | 0,00             | 5.101,45       | 11.266,30 | 11.942,93  | 28.310,68  |
| 14     | Tantom Angkola | 139,54                     | 13.236,76        | 3.365,68       | 0,00      | 4.173,86   | 20.915,84  |
| Jumlah |                | 14.897,92                  | 134.176,52       | 83.626,54      | 45.225,59 | 157.830,40 | 435.756,97 |

Sumber : Bappeda Kabupaten Tapanuli Selatan

### 2.1.1.3. Kondisi Topografi

#### a. Kemiringan Lahan

Berdasarkan kemiringan lahan, Kabupaten Tapanuli Selatan secara umum dibagi dalam 5 (lima) kawasan yaitu:

1. Kawasan Gunung dan Perbukitan (sangat curam) adalah kawasan jalur pegunungan Bukit Barisan yang merupakan kawasan hutan lindung dengan kemiringan lebih dari 40% dan berfungsi sebagai kawasan penyangga air bagi sungai-sungai yang mengalir ke hilir.
2. Kawasan Bergelombang Hingga Bukit (curam) adalah kawasan yang berfungsi untuk perlindungan dan pengembangan terbatas pada kegiatan budidaya seperti perkebunan dan pertanian. Komoditas yang mungkin dikembangkan di kawasan ini meliputi hortikultura, karet, dan tanaman lahan kering.
3. Kawasan Kaki Gunung (agak curam) adalah kawasan yang relatif landai namun lebih didominasi gelombang sebagai akibat pengangkatan batuan yang makro dan masif. Kawasan ini lebih sesuai untuk kegiatan permukiman dan pertanian lahan basah serta peternakan dan pekebunan.
4. Kawasan Landai dan Bergelombang, adalah kawasan yang landai dan banyak terdapat bukit yang sudah terkikis untuk kebutuhan pertambangan. Kegiatan yang banyak di kawasan ini adalah permukiman dan pertanian serta industri.

|  |                  |
|--|------------------|
| <b>RENCANA PEMBANGUNAN JANGKA MENENGAH DAERAH<br/>KABUPATEN TAPANULI SELATAN</b> | <b>2016-2021</b> |
|--|------------------|

5. Kawasan Dataran adalah kawasan yang sangat datar karena letaknya dekat dengan kawasan pesisir. Kegiatan yang sesuai dengan kawasan ini adalah kegiatan pertanian, perkebunan, perikanan, dan peternakan serta pertambangan.

Kawasan wilayah kemiringan Kabupaten Tapanuli Selatan dapat dilihat pada tabel berikut :

**Tabel 2.3. Kemiringan Lahan Kabupaten Tapanuli Selatan Menurut Kecamatan Tahun 2015**

| No. | KECAMATAN              | Kelas Kemiringan     |                              |                                  |                             |
|-----|------------------------|----------------------|------------------------------|----------------------------------|-----------------------------|
|     |                        | 0-8% (Datar)<br>(Ha) | 08 - 15%<br>(Landai)<br>(Ha) | 15 - 25%<br>(agak curam)<br>(Ha) | 25 - 40%<br>(Curam)<br>(Ha) |
| 1.  | Tano Tombangan Angkola | 3.901,77             | 1.863,00                     | 3.913,11                         | 5.993,19                    |
| 2.  | Sayur Matinggi         | 9.945,18             | 4.190,94                     | 6.842,07                         | 8.830,62                    |
| 3.  | Batang Angkola         | 13.863,96            | 5.629,50                     | 8.956,17                         | 11.825,19                   |
| 4.  | Angkola Selatan        | 3.141,18             | 4.831,65                     | 9.658,44                         | 8.425,62                    |
| 5.  | Angkola Sangkunur      | 9.179,73             | 3.762,45                     | 6.445,98                         | 6.348,78                    |
| 6.  | Angkola Barat          | 1.282,23             | 2.095,47                     | 1.849,23                         | 1.313,01                    |
| 7.  | Muara Batang Toru      | 26.994,87            | 1.734,21                     | 929,07                           | 628,56                      |
| 8.  | Angkola Timur          | 7.370,19             | 7.576,74                     | 6.279,12                         | 4.082,40                    |
| 9.  | Marancar               | 1.228,77             | 2.572,56                     | 1.927,80                         | 1.727,73                    |
| 10. | Sipirok                | 7.150,68             | 8.507,43                     | 11.261,43                        | 9.911,16                    |
| 11. | Batang Toru            | 8.918,10             | 9.070,38                     | 9.054,99                         | 6.563,43                    |
| 12. | Arse                   | 5.133,78             | 5.171,85                     | 5.805,27                         | 5.709,69                    |
| 13. | Saipar Dolok Hole      | 9.568,53             | 12.515,31                    | 13.302,63                        | 11.288,97                   |
| 14. | Aek billah             | 5.077,08             | 6.589,35                     | 7.207,38                         | 7.698,24                    |
|     | <b>Jumlah</b>          | <b>112.756,05</b>    | <b>76.110,84</b>             | <b>93.432,69</b>                 | <b>90.346,59</b>            |

Sumber : Bappeda Kabupaten Tapanuli Selatan

#### **b. Ketinggian Lahan**

Wilayah Kabupaten Tapanuli Selatan berada di ketinggian antara 0 – 1.985 meter dpl. Daerah yang berada pada ketinggian 0 meter umumnya terdapat di daerah pantai barat Tapanuli Selatan, yaitu di desa Muara Upu, Kecamatan Muara Batang Toru, lokasi yang berada pada ketinggian 1.985 meter dpl terdapat pada Gunung Tampulonanjing di Kecamatan Saipar Dolok Hole.

Data ketinggian lahan dari permukaan laut menurut kecamatan dapat dilihat pada tabel berikut ini.

|  |                  |
|--|------------------|
| <b>RENCANA PEMBANGUNAN JANGKA MENENGAH DAERAH<br/>KABUPATEN TAPANULI SELATAN</b> | <b>2016-2021</b> |
|--|------------------|

**Tabel 2.4. Ketinggian Lahan Kabupaten Tapanuli Selatan Menurut Kecamatan Tahun 2015**

| No. | Kecamatan              | Ketinggian lahan diatas permukaan laut (meter) |
|-----|------------------------|--|
| 1.  | Batang Angkola         | 25 - 1 250                                     |
| 2.  | Sayurinatinggi         | 25 - 1 400                                     |
| 3.  | Angkola Timur          | 225 - 1 850                                    |
| 4.  | Angkola Selatan        | 20 - 1 000                                     |
| 5.  | Angkola Barat          | 550 - 1 700                                    |
| 6.  | Batang Toru            | 25 – 925                                       |
| 7.  | Marancar               | 100 - 1 850                                    |
| 8.  | Sipirok                | 300 - 1 825                                    |
| 9.  | Arse                   | 650 - 1 925,3                                  |
| 10. | Saipar Dolok Hole      | 325 - 1 985                                    |
| 11. | Aek Bilah              | 100 - 1 875                                    |
| 12. | Muara Batang Toru      | 0 – 225  |
| 13. | Angkola Sangkunur      | 20 – 800                                       |
| 14. | Tano Tombangan Angkola | 50 - 1 275                                     |

Sumber : Bappeda Kabupaten Tapanuli Selatan

#### **2.1.1.4. Kondisi Geologi**

##### **a. Struktur dan Karakteristik**

Secara Geologis, wilayah Pesisir Pulau Sumatera Bagian Barat, termasuk Kabupaten Tapanuli Selatan dilalui patahan aktif Sesar Semangko. Patahan ini diperkirakan bergeser sekitar 11 cm per tahun dan merupakan daerah rawan gempa dan longsor.

Aktivitas struktur geologi ini dimulai pada zaman Miosen ( $\pm$  16 juta tahun yang lalu), yakni diendapkannya batuan yang dikenal sebagai Formasi Woyla. Pada zaman tersebut menghasilkan struktur geologi yang berarah selatan-utara, yang diikuti oleh permulaan subduksi lempeng India – Australia terhadap lempeng Eurasia pada zaman Yura Akhir. Pada periode Yura Akhir, Kapur diendapkan satuan Batuan Vulkanik, kemudian diatas batuan ini secara tak selaras diendapkan batu gamping (*mudstone & wackestone*).

Pada Akhir Miosen mengalami rotasi searah jarum jam, sehingga mulai pada zaman plio-pleistosen arah struktur geologi berubah menjadi arah baratdaya- timurlaut, aktivitas terus berlanjut sampai kini. Hal ini disebabkan pembentukan letak samudera di Laut Andaman dan tumbukan

antara Lempeng Mikro Sunda dan Lempeng India-Australia yang terjadi pada sudut yang kurang tajam. Hal ini menyebabkan kompresi tektonik global dan lahirnya subduksi sepanjang pesisir barat Pulau Sumatera dan pengangkatan Pegunungan Bukit Barisan pada Pleistosen.

Pulau Sumatera termasuk memiliki kondisi tektonik yang sangat kompleks. Proses tektonik di daerah ini berlangsung dari Pra - Tersier hingga Tersier. Sebagai akibatnya, muncul aneka ragam jenis batuan serta mineralisasi di daratan Sumatera ini.

Secara regional aktifitas magmatisme yang terjadi di Sumatera berhubungan erat dengan pembentukan cebakan mineral pada jalur-jalur magmatik, baik yang masih aktif maupun yang telah mati, terutama pada pembentukan dan keterdapatan logam mulia dan logam dasar (*base metal*). Proses tektonik regional pulau Sumatera dimulai sejak zaman Pra-Tersier. Proses tektonik ini tentu saja berhubungan erat dengan pengangkatan maupun patahan-patahan yang terjadi pada lapisan batuan sehingga banyak batuan berumur pra-tercier hingga kuartar tersingkap di permukaan. Proses tektonik ini juga mengakibatkan terjadinya mineralisasi terutama pada jalur Sesar Besar Sumatera yang terbentuk juga akibat proses tektonik di wilayah ini.

Salah satu petunjuk terhadap tipe mineralisasi yang terbentuk pada suatu daerah adalah kehadiran mineral-mineral bijih tertentu seperti, magnetit, ilmenit, pirhotit, arsenopirit, pirit, kalkopirit, enargit, kovelit, markasit, stibnit, realgar, telurit, argentit, elektrum dan sinabar.

## **b. Potensi Kandungan**

### **1) Sumber energi**

Potensi pembangkit listrik yang bersumber dari tenaga air (hydro power) yang terdapat hampir diseluruh kecamatan di Kabupaten Tapanuli Selatan dengan total potensi daya listrik yang dapat dihasilkan mencapai  $\pm 706.362$  KW. Terdapat 4 lokasi yang potensial dapat dikembangkan menjadi pembangkit listrik skala besar dengan daya listrik yang dihasilkan dapat mencapai  $\pm 605.000$  KW, dan 15 lokasi yang dapat dikembangkan Pembangkit Listrik Tenaga Mini/Microhydro (PLTMH), dengan daya listrik sebesar  $\pm 1.362$  KW.



|  |                  |
|--|------------------|
| <b>RENCANA PEMBANGUNAN JANGKA MENENGAH DAERAH<br/>KABUPATEN TAPANULI SELATAN</b> | <b>2016-2021</b> |
|--|------------------|

Sementara potensi energi alternatif antara lain bersumber dari panas bumi terdapat di Dolok Sibualbuali Kecamatan Sipirok dan Marancar yang jika dikembangkan diperkirakan dapat menghasilkan listrik sebesar  $\pm 56$  MWe. Selain itu terdapat potensi panas bumi lainnya di Kecamatan Arse, SD.Hole, Sayur Matinggi, Batang Angkola, Tantom Angkola dan Kecamatan Angkola Selatan. Potensi Sumber Energi Alternatif Kabupaten Tapanuli Selatan dapat dilihat pada berikut :

**Tabel 2.5. Potensi Sumber Energi Alternatif**

| No | Desa/Sungai      | Energi Alternatif | Potensi Daya |
|----|------------------|-------------------|--------------|
| 1  | Batang Toru*     | PLTA              | 150-250 MW   |
| 2  | Aek Bilah        | PLTA              | 50-100 MW    |
| 3  | Aek Balimbing    | PLTA              | 5 MW         |
| 4  | Batang Gadis     | PLTA              | 100-200 MW   |
| 5  | Simaronop Julu   | PLTMH             | 27 KW        |
| 6  | Sungai Pining    | PLTMH             | 25 KW        |
| 7  | Palang           | PLTMH             | 29 KW        |
| 8  | Silangkitang     | PLTMH             | 25 KW        |
| 9  | Aek Urat         | PLTMH             | 25 KW        |
| 10 | Sihulambu        | PLTMH             | 45 KW        |
| 11 | Gorahut          | PLTMH             | 15 KW        |
| 12 | Aek Latong       | PLTMH             | 30 KW        |
| 13 | Dalihan Natolu   | PLTMH             | 25 KW        |
| 14 | Sigiring-giring  | PLTMH             | 28 KW        |
| 15 | Sitabo-tabo      | PLTMH             | 25 KW        |
| 16 | Batu Horing      | PLTMH             | 15 KW        |
| 17 | Aek Balimbing    | PLTMH             | 25 KW        |
| 18 | Simarpinggan     | PLTMH             | 500 KW       |
| 19 | Parsariran       | PLTMH             | 500 KW       |
| 20 | Sipirok          | PLTPB             |              |
| 21 | Muara Upu        | PLTU**            |              |
|    | Tapanuli Selatan | PLTS***           |              |

Sumber : Dinas Pertambangan Dan Energi Kabupaten Tapanuli Selatan

\*) Sedang dalam tahap konstruksi, melalui system picking menghasilkan daya  $\pm 510$  MW

\*\*) Rencana Tata Ruang Wilayah Kabupaten

\*\*\*) Tersebar, tiga unit/desa PLTS terpusat telah dibangun yakni di Desa Pargarutan Kecamatan Sipirok, Tangga Batu Kecamatan Angkola Barat dan Desa Muara Upu Kecamatan Muara Batang Toru

## 2) *Bahan Tambang Mineral Logam dan Bukan Logam*

Beberapa komoditi yang menonjol untuk dikembangkan adalah : bahan galian mineral logam, bahan galian mineral bukan logam dan batuan (galian Golongan C), bahan galian minyak dan gas bumi.

### 2.1.1.5. Hidrologi

Air merupakan sumber daya yang sangat diperlukan oleh makhluk hidup baik untuk memenuhi kebutuhannya maupun menopang hidupnya secara alami. Kegunaan air bersifat universal atau menyeluruh dari setiap aspek kehidupan menjadi semakin berharganya air jika dilihat dari segi kuantitas maupun kualitasnya. Air di bumi sekitar 95,1% adalah air asin sedangkan 4,9% berupa air tawar. Hal ini tentu saja menjadi perhatian yang sangat penting mengingat keberadaan air yang bisa dimanfaatkan terbatas sedangkan kebutuhan manusia tidak terbatas sehingga perlu suatu pengelolaan yang baik agar air dapat dimanfaatkan secara lestari. Pemanfaatan air tentu sangat berkaitan dengan ketersediaan dan jenis pemanfaatan seperti air untuk irigasi, perikanan, peternakan, industri, pertanian dan lainnya. Sumber ketersediaan air adalah sungai, danau, rawa, mata air dan laut.

#### a. Daerah Aliran Sungai (DAS)

Daerah Aliran Sungai (DAS) adalah suatu wilayah daratan yang merupakan satu kesatuan dengan sungai dan anak-anak sungainya, yang berfungsi menampung, menyimpan dan mengalirkan air yang berasal dari curah hujan ke danau atau ke laut secara alami, yang batas di darat merupakan pemisah topografis dan batas di laut sampai dengan daerah perairan yang masih terpengaruhi aktivitas daratan.

Kabupaten Tapanuli Selatan dapat dibagi dalam beberapa DAS, yaitu DAS Batangtoru, DAS Batang Gadis, DAS Barumon, DAS Aek Garoga, DAS Kualuh dan DAS Muara Opu.

DAS Batangtoru dan DAS Batang Gadis berbatasan dengan kawasan lindung. Secara lengkap luas DAS yang ada di Kabupaten Tapanuli Selatan dapat dilihat pada tabel berikut :

|  |                  |
|--|------------------|
| <b>RENCANA PEMBANGUNAN JANGKA MENENGAH DAERAH<br/>KABUPATEN TAPANULI SELATAN</b> | <b>2016-2021</b> |
|--|------------------|

**Tabel 2.6. Luas Daerah Aliran Sungai di Kabupaten Tapanuli Selatan**

| <b>No.</b> | <b>Daerah Aliran Sungai</b> | <b>Luas (ha)</b> |
|------------|-----------------------------|------------------|
| 1          | Batang Toru                 | 129.581          |
| 2          | Batang Gadis                | 157.670          |
| 3          | Barumun                     | 115.015          |
| 4          | Aek Garoga                  | 25.745           |
| 5          | Kualuh                      | 20.252           |
| 6          | Muara Opu                   | 5.719            |

*Sumber : Bappeda Kabupaten Tapanuli Selatan*

### **b. Sungai, Danau dan Rawa**

Di Kabupaten Tapanuli Selatan terdapat 6 (enam) satuan wilayah sungai dan anak sungai yang tergolong besar yang cukup prospektif untuk dapat dijadikan sebagai sumber lahan pertanian, perikanan air tawar maupun objek pariwisata yaitu :

- Sungai Batang Toru di Kabupaten Tapanuli Selatan sepanjang 87,98 Km melintasi Kecamatan Sipirok, Marancar, Batang Toru dan Angkola Sangkunur/Muara Batang Toru bermuara ke Samudera Indonesia dan merupakan ekosistem penting dari Danau Siais serta sedang dalam tahap pra konstruksi pembangunan PLTA.
- Sungai Aek Bilah di Kabupaten Tapanuli Selatan sepanjang 13,22 Km melintasi Kecamatan Aek Bilah terus menuju Kabupaten Padang Lawas Utara dan Kabupaten Labuhan Batu dan berakhir dipantai timur.
- Sungai Batang Angkola di Kabupaten Tapanuli Selatan sepanjang 61,90 Km melintasi Kecamatan Batang Angkola, Kecamatan Sayur Matinggi dan Tano Tombangan Angkola dan bertemu dengan Sungai Batang Gadis Kabupaten Mandailing Natal serta bermuara di Samudera Indonesia.

Selengkapnya data sungai utama yang melalui Kabupaten Tapanuli Selatan dapat dilihat pada tabel berikut :

|  |                  |
|--|------------------|
| <b>RENCANA PEMBANGUNAN JANGKA MENENGAH DAERAH<br/>KABUPATEN TAPANULI SELATAN</b> | <b>2016-2021</b> |
|--|------------------|

**Tabel 2.7. Sungai Utama yang Melalui Kabupaten Tapanuli Selatan**

| <b>Nama Sungai</b> | <b>Panjang (Km)</b> | <b>Lintasan</b>  |
|--------------------|---------------------|--|
| Batang Toru        | 87,98               | Kecamatan Sipirok, Marancar, Batang Toru, dan Angkola Sangkunur/Muara Batang Toru bermuara ke Samudera Indonesia |
| Aek Bilah          | 13,22               | Kec. Aek Bilah   |
| Aek Sihapas        | 28,00               | Kec. Sipirok, Angkola Timur  |
| Sungai Garoga      | 72,16               | Kec. Batang Toru, Muara Batang Toru  |
| Batang Gadis       | 87,56               | Kec. Tantom Angkola dan Batang Angkola   |
| Batang Angkola     | 61,90               | Kecamatan Batang Angkola, Kecamatan Sayur Matinggi dan Tano Tombangan Angkola                                    |
| Batang Pane        | 10,60               | Kecamatan SD.Hole  |
| Batang Salai       | 45,10               | Kecamatan Angkola Barat, Angkola Selatan   |

*Sumber : Bappeda Kabupaten Tapanuli Selatan*

Di Kabupaten Tapanuli Selatan juga terdapat danau di beberapa tempat sebagai sumber cadangan air baku, yakni Danau Siais di Kecamatan Angkola Sangkunur dan Danau Marsabut di Kecamatan Sipirok.

### **c. Debit Air**

Ketersediaan debit air untuk Kabupaten Tapanuli Selatan sebesar 218 M<sup>3</sup> per detik yang bersumber dari aliran sungai, dipergunakan untuk :

1. Domestik
2. Non domestik
3. Irigasi

Ketersediaan debit air dibagi berdasar Kecamatan dapat dilihat pada tabel berikut :

**Tabel 2.8. Kondisi Ketersediaan Debit Air Andalan Berdasarkan Nama Sungai di Kabupaten Tapanuli Selatan**

| <b>No.</b> | <b>Nama Sungai</b> | <b>Debit Air<br/>(M<sup>3</sup> per detik)</b> |
|------------|--------------------|--|
| 1          | Batang Toru        | 52 M <sup>3</sup> per detik                    |
| 2          | Aek Bilah          | 25 M <sup>3</sup> per detik                    |
| 3          | Aek Sihapas        | 8 M <sup>3</sup> per detik                     |
| 4          | Sungai Garoga      | 5 M <sup>3</sup> per detik                     |
| 5          | Batang Gadis       | 55 M <sup>3</sup> per detik                    |

|  |                  |
|--|------------------|
| <b>RENCANA PEMBANGUNAN JANGKA MENENGAH DAERAH<br/>KABUPATEN TAPANULI SELATAN</b> | <b>2016-2021</b> |
|--|------------------|

| <b>No.</b> | <b>Nama Sungai</b> | <b>Debit Air<br/>(M<sup>3</sup> per detik)</b> |
|------------|--------------------|--|
| 6          | Batang Angkola     | 30 M <sup>3</sup> per detik                    |
| 7          | Batang Pane        | 23 M <sup>3</sup> per detik                    |
| 8          | Batang Ilung       | 5 M <sup>3</sup> per detik                     |
| 9          | Batang Salai       | 6 M <sup>3</sup> per detik                     |
| 10         | Aek Simadoras      | 4 M <sup>3</sup> per detik                     |
| 11         | Aek Siguti         | 5 M <sup>3</sup> per detik                     |

Sumber : Bappeda Kabupaten Tapanuli Selatan

#### **2.1.1.6. Iklim/Klimatologi**

##### **a. Type Iklim**

Berdasarkan Schmidt dan Ferguson terdapat beberapa type iklim dengan rincian sebagaimana tabel berikut :

**Tabel 2.9. Klasifikasi Type Iklim Menurut Schmidt dan Ferguson**

| <b>Type Iklim</b> | <b>Nilai di</b> | <b>Keterangan</b> |
|-------------------|-----------------|-------------------|
| A                 | 0 - 0,143       | Sangat Basah      |
| B                 | 0,143 – 0,333   | Basah             |
| C                 | 0,333 – 0,6     | Agak Basah        |
| D                 | 0,6 – 1         | Sedang            |
| E                 | 1 – 1,67        | Agak Kering       |

Dari data type iklim pada tabel diatas dapat menggambarkan keragaman sumber daya hayati yang mungkin dikembangkan di Kabupaten Tapanuli Selatan dan dominan adalah bertype iklim type A. Namun demikian dampak dari pemanasan global pada awal abad 21 perlu diteliti lebih lanjut perubahan iklim di Kabupaten Tapanuli Selatan.

Pada tahun 2014 bulan kering terjadi pada bulan Pebruari, bulan lembab terjadi pada bulan Juni selebihnya bulan basah. Berdasarkan rumus Schmidt dan Ferguson di Kabupaten Tapanuli Selatan type iklimnya sangat basah (Type A).

##### **b. Curah hujan**

Kondisi iklim di Kabupaten Tapanuli Selatan memiliki rata-rata 7 bulan basah dan 2 bulan kering serta menunjukkan pola hujan bimodal (dengan 2 periode basah dalam satu tahun). Kondisi curah hujan dan jumlah hari hujan di Kabupaten Tapanuli Selatan dapat dilihat pada tabel berikut :

|  |                  |
|--|------------------|
| <b>RENCANA PEMBANGUNAN JANGKA MENENGAH DAERAH<br/>KABUPATEN TAPANULI SELATAN</b> | <b>2016-2021</b> |
|--|------------------|

**Tabel 2.10. Curah Hujan dan Banyaknya Hari Hujan Tahun 2005-2015**

| <b>BULAN</b>             | <b>Curah Hujan (mm)</b> | <b>Hari Hujan (Hari)</b> |
|--------------------------|-------------------------|--------------------------|
|                          | <b>2015</b>             | <b>2015</b>              |
| Januari                  | 575,00                  | 23,3                     |
| Februari                 | 130,50                  | 10,5                     |
| Maret                    | 359,75                  | 25,5                     |
| April                    | 431,00                  | 29,3                     |
| Mei                      | 188,60                  | 18,0                     |
| Juni                     | 131,00                  | 12,6                     |
| Juli                     | 161,00                  | 16,8                     |
| Agustus                  | 263,00                  | 19,8                     |
| September                | 176,00                  | 12,2                     |
| Oktober                  | 150,67                  | 11,2                     |
| November                 | 419,00                  | 22,0                     |
| Desember                 | 236,67                  | 17,5                     |
| <b>Jumlah Tahun 2015</b> | <b>2.572,00</b>         | <b>181</b>               |
| <b>Tahun 2014*</b>       | <b>2.824,00</b>         | <b>194</b>               |
| <b>Tahun 2013*</b>       | <b>3.640,00</b>         | <b>186</b>               |
| <b>Tahun 2012*</b>       | <b>2.911,00</b>         | <b>174</b>               |
| <b>Tahun 2011*</b>       | <b>3.436,00</b>         | <b>198</b>               |
| <b>Tahun 2010*</b>       | <b>3.644,00</b>         | <b>204</b>               |
| <b>Tahun 2009*</b>       | <b>2.791,00</b>         | <b>187</b>               |
| <b>Tahun 2008*</b>       | <b>2.097,00</b>         | <b>204</b>               |
| <b>Tahun 2007*</b>       | <b>5.225,00</b>         | <b>154</b>               |
| <b>Tahun 2006*</b>       | <b>6.206,00</b>         | <b>145</b>               |
| <b>Tahun 2005*</b>       | <b>5.650,00</b>         | <b>132</b>               |

Sumber :BPS/Kabupaten Tapanuli Selatan Dalam Angka,2015

\*) Perkebunan Batangtoru PTPN 3

Di Kabupaten Tapanuli Selatan hujan cenderung tidak teratur di sepanjang tahunnya. Kondisi curah hujan untuk Tahun 2015 Pada Bulan Januari merupakan curah hujan tertinggi yaitu 575,00 mm dan hari hujan terbanyak terjadi pada Bulan April yaitu 29,3 hari.

### **c. Suhu Udara**

Suhu udara di Kabupaten Tapanuli Selatan bervariasi antar wilayah sesuai dengan letak ketinggian tempat dari permukaan laut dan tutupan lahan, udara sejuk dijumpai di Kecamatan Marancar, Sipirok dan SD Hole.

|  |                  |
|--|------------------|
| <b>RENCANA PEMBANGUNAN JANGKA MENENGAH DAERAH<br/>KABUPATEN TAPANULI SELATAN</b> | <b>2016-2021</b> |
|--|------------------|

#### **d. Kelembaban**

Kelembaban udara di Kabupaten Tapanuli Selatan tergolong tinggi karena tingginya curah hujan dan masih luasnya permukaan tanah basah dan tutupan lahan relatif masih baik.

#### **2.1.1.7. Penggunaan Lahan**

Penggunaan lahan di Kabupaten Tapanuli Selatan sangat beragam dalam bentang alam yang juga bervariasi mulai dari dataran rendah sampai pada dataran tinggi dengan kondisi kemiringan lahan dan jenis tanah yang berbeda pula. Tutupan lahan Kabupaten Tapanuli Selatan didominasi pertanian lahan kering 212.602,33 (48,79%), lahan berhutan seluas 165.272,00 Ha (37,93%) dan perkebunan besar seluas 29.747,00 Ha (6,83%).

Berdasarkan analisa data tutupan lahan di Kabupaten Tapanuli Selatan dapat dilihat pada tabel berikut ini :

**Tabel 2.11. Kondisi Tutupan Lahan di Kabupaten Tapanuli Selatan**

| No            | Tipe Penutupan/Pemanfaatan | Luas (Ha)         | Keterangan |
|---------------|----------------------------|-------------------|------------|
| 1             | Lahan Berhutan             | 165.272,00        |            |
| 2             | Perkebunan Besar           | 29.747,00         |            |
| 3             | Pertanian Lahan Kering     | 212.602,33        |            |
| 4             | Tubuh Air                  | 8.272,00          |            |
| 5             | Sawah                      | 17.847,00         |            |
| 6             | Permukiman                 | 2.015,67          |            |
| <b>Jumlah</b> |                            | <b>435.756,00</b> |            |

*Sumber : Bappeda Kabupaten Tapanuli Selatan*

Pola penggunaan lahan terdiri dari pertanian lahan kering, perkebunan, kebun campuran, pemukiman. Penggunaan lahan di Kabupaten Tapanuli Selatan per kecamatan tahun 2015 adalah sebagaimana tabel berikut ini :

**Tabel 2.12. Penggunaan Lahan di Kabupaten Tapanuli Selatan Tahun 2015 (Ha)**

| No | Kecamatan         | Jenis Tutupan Lahan (Ha) |                        |                  |       |           |           |       | Jumlah |
|----|-------------------|--------------------------|------------------------|------------------|-------|-----------|-----------|-------|--------|
|    |                   | Hutan                    | Pertanian Lahan Kering | Perkebunan Besar | Sawah | Pemukiman | Tubuh Air | Rawa  |        |
| 1  | Aek Bilah         | 23.025                   | 16.586                 | 17               | 790   | 35        | 33        | 0     | 40.486 |
| 2  | Angkola Barat     | 389                      | 6.163                  | 0                | 755   | 102       | 0         | 0     | 7.409  |
| 3  | Angkola Sangkunur | 5.349                    | 17.956                 | 1.551            | 276   | 99        | 1.070     | 2.009 | 28.311 |

|  |                  |
|--|------------------|
| <b>RENCANA PEMBANGUNAN JANGKA MENENGAH DAERAH<br/>KABUPATEN TAPANULI SELATAN</b> | <b>2016-2021</b> |
|--|------------------|

| No            | Kecamatan         | Jenis Tutupan Lahan (Ha) |                        |                  |               |              |              |              |                |
|---------------|-------------------|--------------------------|------------------------|------------------|---------------|--------------|--------------|--------------|----------------|
|               |                   | Hutan                    | Pertanian Lahan Kering | Perkebunan Besar | Sawah         | Pemukiman    | Tubuh Air    | Rawa         | Jumlah         |
| 4             | Angkola Selatan   | 2.814                    | 25.009                 | 600              | 448           | 139          | 156          | 0            | 29.166         |
| 5             | Angkolatimur      | 4.526                    | 19.429                 | 390              | 2.070         | 150          | 0            | 52           | 26.617         |
| 6             | Arse              | 16.762                   | 7.631                  | 220              | 1.371         | 58           | 28           | 0            | 26.071         |
| 7             | Batang Angkola    | 19.078                   | 19.433                 | 5.435            | 2.689         | 383          | 150          | 163          | 47.331         |
| 8             | Batangtoru        | 20.319                   | 12.752                 | 1.169            | 1.696         | 243          | 20           | 141          | 36.340         |
| 9             | Marancar          | 2.512                    | 4.294                  | 548              | 1.196         | 89           | 49           | 0            | 8.688          |
| 10            | Muara Batang Toru | 1.151                    | 11.490                 | 13.968           | 269           | 87           | 327          | 3.208        | 30.499         |
| 11            | Saipar Dolok Hole | 18.436                   | 35.024                 | 0                | 850           | 119          | 72           | 0            | 54.501         |
| 12            | Sayurimatinggi    | 20.507                   | 11.572                 | 4.155            | 1.262         | 153          | 187          | 0            | 37.836         |
| 13            | Sipirok           | 19.002                   | 18.302                 | 1.694            | 2.195         | 241          | 151          | 0            | 41.585         |
| 14            | Tantom            | 11.401                   | 6.962                  |                  | 1.980         | 117          | 69           | 387          | 20.916         |
| <b>Jumlah</b> |                   | <b>165.272</b>           | <b>212.602</b>         | <b>29.747</b>    | <b>17.847</b> | <b>2.015</b> | <b>2.312</b> | <b>5.960</b> | <b>435.756</b> |

Sumber : Bappeda Kabupaten Tapanuli Selatan, 2015

Dari tabel tersebut terlihat bahwa pada tahun 2015 penggunaan lahan yang didominasi untuk pertanian lahan kering (48,79%), hutan (37,93%), dan perkebunan sebesar 6,83%, sedangkan penggunaan lahan terendah adalah untuk permukiman hanya sebesar 0,46%. Hal ini menunjukkan bahwa lahan untuk pengembangan permukiman di Kabupaten Tapanuli Selatan masih sangat memadai.

Dari rancangan RTRW Kabupaten Tapanuli Selatan Tahun 2016-2036, Rencana Penggunaan ruang kedepan adalah sebagai berikut :

#### 1) Kawasan Peruntukan Hutan Produksi

##### a) Peruntukan Hutan Produksi Terbatas

Kawasan hutan produksi terbatas adalah hutan produksi dimana eksplorasinya hanya dapat dengan cara tebang pilih dan tanam. Tujuan dari kawasan hutan produksi ini adalah untuk mengeksploitasi tanaman yang ada didalam kawasan hutan dengan tidak merubah fungsi kawasan tersebut.

Berdasarkan Surat Keputusan Menteri Kehutanan R.I. Nomor : SK.579/Menhut-II/2014 Kabupaten Tapanuli Selatan mempunyai luas kawasan Hutan Produksi Terbatas seluas 83.626 Ha berada di Kecamatan Aek Bilah, Saipar Dolok Hole, Batang Angkola, Angkola Selatan, Sayurimatinggi, Sipirok, Angkola Barat.



|  |                  |
|--|------------------|
| <b>RENCANA PEMBANGUNAN JANGKA MENENGAH DAERAH<br/>KABUPATEN TAPANULI SELATAN</b> | <b>2016-2021</b> |
|--|------------------|

*b) Peruntukan Hutan Produksi Tetap*

Kawasan hutan produksi tetap adalah hutan produksi dimana eksploitasinya dapat dengan cara tebang pilih atau tebang habis dan tanam. Berdasarkan Surat Keputusan Menteri Kehutanan R.I. Nomor : SK.579/Menhut-II/2014 Kabupaten Tapanuli Selatan mempunyai luas kawasan Hutan Produksi Tetap seluas 45.226 Ha berada di Kecamatan Sipirok, Batang Toru, Angkola Barat, Angkola Timur, Angkola Selatan, Saipar Dolok Hole sebagian besar merupakan areal HTI.

*c) Peruntukan Hutan Produksi yang Dapat Dikonversi*

Kawasan Hutan Produksi yang dicadangkan untuk pengembangan pemanfaatan lain seperti transportasi, permukiman, pertanian, perkebunan, industri dan lain-lain. Berdasarkan SK.579/Menhut-II/2014 Kabupaten Tapanuli Selatan mempunyai luas kawasan Hutan Produksi yang dapat di Konversi seluas 14.898 Ha berada di Kecamatan Angkola Sangkunur sekitarnya yakni Desa Malombu.

*d) Kawasan Hutan Rakyat*

Kawasan hutan rakyat merupakan kawasan yang mempunyai fungsi yang serupa dengan fungsi kawasan budidaya kehutanan di samping fungsi hidrologis atau pelestarian ekosistem dengan luas penutupan tajuk minimal 50 persen dan merupakan tanaman cepat tumbuh dengan luas minimal 0,25 hektar.

Hutan Tanaman Rakyat bertujuan untuk memberikan akses yang lebih luas kepada masyarakat dalam pemanfaatan hutan produksi untuk meningkatkan upaya rehabilitasi hutan, peningkatan kesejahteraan masyarakat, pengentasan kemiskinan, meningkatkan kontribusi kehutanan terhadap pertumbuhan ekonomi nasional serta memenuhi permintaan bahan baku industri perkayuan.

Kawasan peruntukan hutan rakyat ditetapkan dengan kriteria sebagai berikut :

- Kawasan yang dapat diusahakan sebagai hutan oleh orang pada tanah yang dibebani hak milik.
- Memberikan dampak perkembangan terhadap pusat pengolahan hasil hutan seperti kawasan industri.

- Mempunyai hubungan fungsional yang erat dengan pasar lokal, regional, nasional dan internasional (pelabuhan laut, angkutan sungai, jalan raya, kereta api).
- Mempunyai hubungan fungsional yang erat dengan ketersediaan tenaga kerja.
- Tidak menimbulkan dampak negatif terhadap kualitas sumberdaya lingkungan dan sumber daya air (sungai, mata air, air tanah).

## 2) Kawasan Peruntukan Pertanian

Peruntukan budidaya pertanian memiliki fungsi antara lain menghasilkan bahan pangan, palawija, tanaman keras, hasil peternakan dan sebagai daerah resapan air hujan untuk kawasan sekitarnya serta membantu menyediakan lapangan kerja bagi penduduk setempat. Kawasan budidaya pertanian mencakup kawasan pertanian lahan basah dan lahan kering yang ditingkatkan menjadi lahan pertanian berkelanjutan, sentra produksi agropolitan, sentra produksi agromarinopolitan dan kawasan pertanian lainnya.

### a) Peruntukan Pertanian Lahan Basah

Tipologi untuk kawasan pertanian lahan basah adalah berfungsi untuk mempertahankan tingkat produksi pangan dalam mewujudkan ketahanan pangan.

Pemanfaatan ruang pertanian lahan basah bertujuan untuk mendukung perekonomian lokal di kawasan sekitarnya dan pengembangan perekonomian Wilayah Kabupaten Tapanuli Selatan. Pengembangan kawasan pertanian lahan basah berdasarkan pada pertimbangan kondisi eksisting dan potensi wilayahnya dengan merujuk pada ketentuan dengan merujuk pada ketentuan yang tercantum dalam Keputusan Presiden R.I Nomor : 57/89 tentang Pengelolaan Kawasan Budidaya. Pemanfaatan ruang lahan basah yang terbentuk berdasarkan pertimbangan tersebut adalah mengelompok dan merupakan pemisah antara kawasan budidaya permukiman dan kawasan lindung. Kawasan pertanian lahan basah dikembangkan di wilayah dengan kriteria sebagai berikut :

- Kawasan dengan ketinggian < 1000 m dpl.
- Kawasan dengan kelerengan < 40%.
- Kawasan dengan Kedalaman efektif tanah > 30 cm.
- Mendapat pengairan teknis dan semi teknis.
- Memperhatikan kondisi eksisting dan kecenderungan perkembangan pertanian basah serta kebutuhan lahan untuk dapat menyerap tenaga kerja optimal.

|  |                  |
|--|------------------|
| <b>RENCANA PEMBANGUNAN JANGKA MENENGAH DAERAH<br/>KABUPATEN TAPANULI SELATAN</b> | <b>2016-2021</b> |
|--|------------------|

- Pola tanam: monokultur, tumpangsari, campuran tumpang gilir;
- Tindakan konservasi berkaitan dengan :
  - Vegetatif: pola tanam sepanjang tahun, penanaman tanaman panen atas air tersedia dengan jumlah dan mutu yang memadai yaitu 5 - 20 L/detik/ha untuk mina padi, mutu air bebas polusi, suhu 23 - 30°C, oksigen larut 3 - 7 ppm, amoniak 0.1 ppm dan pH 5 - 7;
  - Mekanik: pembuatan pematang, teras dan saluran drainase.

Beberapa kecamatan yang merupakan lahan beririgasi yang potensial dan perlu dipertahankan sebagai daerah pertanian lahan basah, antara lain Kec. Sipirok, Batang Angkola, Angkola Timur, Arse, Sayur matinggi, Tantom Angkola, Angkola Sangkunur namun masih ada pula penyebarannya dikecamatan lain yang mencapai luas keseluruhan sebesar 17.847 hektar.

Kawasan pertanian tanaman lahan basah yang beririgasi ini direncanakan menjadi kawasan lahan pertanian pangan yang berkelanjutan. Pengertian Lahan Pertanian Pangan Berkelanjutan berdasarkan Undang-Undang Nomor 41 tahun 2009 tentang Perlindungan Lahan Pertanian Pangan Berkelanjutan adalah bidang lahan pertanian yang ditetapkan untuk dilindungi dan dikembangkan secara konsisten guna menghasilkan pangan pokok bagi kemandirian, ketahanan dan kedaulatan pangan nasional.

#### *b) Peruntukan Pertanian Lahan Kering Tanaman Pangan*

Pemanfaatan ruang pertanian lahan kering bertujuan untuk mendukung perekonomian lokal di kawasan sekitarnya. Pengembangan kawasan pertanian lahan kering tanaman pangan berdasarkan pada pertimbangan kondisi eksisting (berupa kebun campuran, tegalan, padang rumput, ilalang dan semak belukar) dan potensi wilayahnya dengan merujuk pada Keputusan Presiden Nomor 57 Tahun 1989 tentang Kriteria Kawasan Budidaya. Pemanfaatan ruang lahan kering yang terbentuk berdasarkan pertimbangan tersebut adalah mengelompok dan merupakan pemisah antara kawasan budidaya permukiman dan kawasan lindung.

Kawasan pertanian lahan kering dikembangkan di wilayah yang memiliki kriteria sebagai berikut :

- Kemiringan 0 - 6%: tindakan konservasi secara vegetatif ringan, tanpa tindakan konservasi secara mekanik;
- Kemiringan 8 - 15%:
  - Tindakan konservasi secara vegetatif ringan sampai berat yaitu pergiliran tanaman, penanaman menurut kontur, pupuk hijau, pengembalian bahan organik, tanaman penguat keras;
  - Tindakan konservasi secara mekanik (ringan), teras gulud disertai tanaman penguat keras;
  - Tindakan konservasi secara mekanik (berat), teras gulud dengan interval tinggi 0,75–1,5 m dilengkapi tanaman penguat dan saluran pembuang air ditanami rumput.
- Kemiringan 15 - 40%:
  - Tindakan konservasi secara vegetatif (berat), pergiliran tanaman, penanaman menurut kontur, pemberian mulsa sisa tanaman, pupuk kandang, pupuk hijau, sisipan tanaman tahunan atau batu penguat teras dan rokrak;
  - Tindakan konservasi secara mekanik (berat), teras bangku yang dilengkapi tanaman atau batu penguat teras dan rokrak, saluran pembuangan air ditanami rumput.

Berdasarkan pertimbangan kriteria diatas, maka luas pertanian lahan kering tanaman pangan di Kabupaten Tapanuli Selatan, yang perlu ditetapkan adalah 15.043 Ha didalam 212.602 Ha potensi lahan kering. Pengembangan kawasan pertanian lahan kering terutama diarahkan dikecamatan Batang Toru, Angkola Barat, Angkola Timur, Angkola Selatan, Muara Batang Toru, Marancar, Saipar Dolok Hole, Aek Bilah namun masih ada pula penyebarannya dikecamatan lain.

#### c) *Peruntukan Hortikultura*

Tanaman hortikultura sesuai dengan definisi yang tercantum pada SK Mentan No. 74 tahun 1998 mencakup sayur-sayuran, buah-buahan, tanaman hias aneka tanaman. Pengembangan hortikultura di Kabupaten Tapanuli Selatan terutama diarahkan untuk buah-buahan dan sayuran karena adanya kecocokan tanah untuk kegiatan ini, terutama di bagian dataran tinggi yaitu pada Kecamatan Sipirok, Marancar dan Angkola Barat, Saipar Dolok Hole dan Angkola Timur dengan luas  $\pm$  3.665 Ha didalam potensi lahan kering

|  |                  |
|--|------------------|
| <b>RENCANA PEMBANGUNAN JANGKA MENENGAH DAERAH<br/>KABUPATEN TAPANULI SELATAN</b> | <b>2016-2021</b> |
|--|------------------|

### 3) Kawasan Peruntukan Perkebunan

Kegiatan perkebunan terdiri dari perkebunan tanaman rakyat dan perkebunan besar berkembang tersebar di seluruh wilayah Kabupaten Tapanuli Selatan dengan berbagai jenis komoditi, dimana komoditi utama adalah karet, kelapa sawit, coklat, kopi dan aren.

Pengembangan perkebunan besar diarahkan ke beberapa lokasi yang sesuai dan memiliki potensi meliputi Kecamatan Angkola Selatan, Batang Toru, Muara Batang Toru, Angkola Sangkunur dan Marancar. Sementara rencana pengembangan perkebunan tanaman rakyat tersebar di seluruh kecamatan yang memiliki potensi pertanian lahan kering dan kesesuaian lahan.

**Tabel 2.13. Rencana Pengembangan Kawasan Perkebunan Kabupaten Tapanuli Selatan**

| No. | Komoditi Perkebunan | Kawasan Sentra Perkebunan (Kecamatan)   | Kawasan Pengembangan Perkebunan (Kecamatan)   | Luas (Ha) |
|-----|---------------------|---|---|-----------|
| 1.  | Karet               | Aek Bilah, Marancar, Batang Toru, Angkola Barat, Angkola Sangkunur, Sayur Matinggi, Angkola Timur, Batang Angkola | Tantom Angkola<br>Angkola Selatan<br>Aek Bilah  | 28.532,75 |
| 2.  | Kelapa Sawit        | Batang Toru<br>Muara Batang Toru<br>Angkola Selatan<br>Angkola Sangkunur  | Angkola Timur<br>Aek Bilah  | 5.189,25  |
| 3.  | Kakao               | Batang Toru<br>Batang Angkola<br>Marancar   | Angkola Timur<br>Angkola Selatan<br>Sayur Matinggi<br>Angkola Barat<br>Tantom Angkola | 3.669,50  |
| 4.  | Aren                | Angkola Timur<br>Sipirok<br>Angkola Barat<br>Arse<br>SD.Hole  | Aek Bilah<br>Sayur Matinggi<br>Marancar   | 770,00    |
| 5.  | Kopi                | Saipar Dolok Hole<br>Sipirok<br>Arse  | Angkola Timur<br>Marancar<br>Angkola Barat  | 4.605,50  |

Sumber : Dinas Perkebunan Kabupaten Tapanuli Selatan, 2015

#### **4) Kawasan Peruntukan Perikanan**

Pemanfaatan lahan untuk perikanan budidaya tersebar di seluruh kecamatan di Kabupaten Tapanuli Selatan, sedangkan perikanan tangkap laut baru akan dikembangkan di kawasan Muara Upu Kecamatan Muara Batang Toru.

Pengembangan pemanfaatan lahan bagi perikanan tangkap atau sebagai bagian dari agromarinopolitan lebih lanjut diarahkan pada kawasan pantai Muara Upu di Kecamatan Muara Batang Toru. Pengembangan perikanan budidaya terutama di Kecamatan Angkola Sangkunur pada Kawasan Wisata Danau Siais.

##### *a. Peruntukan Perikanan Tangkap*

Pengembangan Perikanan Laut melalui pola perikanan tangkap di Kabupaten Tapanuli Selatan dapat dilakukan dengan penyediaan fasilitas-fasilitas pendukung perikanan laut antara lain pasar pelelangan ikan, pabrik es batu, dll. Untuk perikanan laut maka arahan pengembangannya dilakukan pada kecamatan yang berada di daerah pesisir barat, yaitu Kecamatan Muara Batang Toru.

##### *b. Peruntukan Budidaya Perikanan*

Pengembangan budidaya perikanan dilakukan dengan memanfaatkan aliran-aliran sungai dan danau yang berada di Kabupaten Tapanuli Selatan. Adapun arahan ruang yang tepat untuk pengembangan kegiatan perikanan darat diarahkan disekitar Sungai Batang Toru, Sungai Garoga yang terletak di Kecamatan Muara Batang Toru dan Danau Siais dan pengembangan lainnya pada lahan basah pada daerah Kecamatan Batang Angkola, Sipirok, Arse dan Marancar.

Selain perikanan darat dan perikanan laut, sebenarnya terdapat pola penggabungan dari keduanya yang biasa disebut dengan perikanan air payau/tambak. Jenis kegiatan ini juga dapat dilakukan di wilayah Kabupaten Tapanuli Selatan, terutama pada daerah-daerah yang merupakan daerah pertemuan antara sungai dan laut (muara sungai) yakni muara sungai batang toru dan aek garoga.

##### *c. Peruntukan Kawasan Pengolahan Ikan*

Selain usaha penangkapan ikan, terdapat juga usaha pengeringan ikan dengan cara pengasapan ikan (Ikan sale) terdapat di Kecamatan Angkola Sangkunur sekitaran Danau Siais. Usaha ini baik untuk mengawetkan ikan sehingga dapat disimpan dan dikonsumsi dalam jangka waktu yang lebih lama, terutama untuk konsumsi ekspor.

|  |                  |
|--|------------------|
| <b>RENCANA PEMBANGUNAN JANGKA MENENGAH DAERAH<br/>KABUPATEN TAPANULI SELATAN</b> | <b>2016-2021</b> |
|--|------------------|

#### **5) Kawasan Peruntukan Peternakan**

Budidaya kawasan peternakan terdiri atas budidaya peternakan besar, peternakan kecil dan unggas. Lokasi kegiatan peternakan diarahkan sesuai dengan lokasi kegiatan pertanian, baik lahan basah, lahan kering, maupun perkebunan.

Rencana pengembangan jenis ternak besar (sapi dan kerbau) potensial dilakukan di Kecamatan Tantom Angkola, Angkola Selatan, Aek Bilah, Saipar Dolok Hole, Angkola Selatan, Batang Toru, Muara Batang Toru dan Angkola Sangkunur. Sementara pengembangan jenis ternak kecil (kambing dan domba) tersebar di Kecamatan Batang Angkola, Sayur Matinggi, Saipar Dolok Hole.

#### **6) Kawasan Peruntukan Pertambangan**

Kawasan pertambangan adalah kawasan yang diperuntukkan bagi industri pertambangan, baik wilayah yang sedang maupun akan segera dilakukan kegiatan penambangan. Untuk pengembangan potensi pertambangan yang terdapat di wilayah Kabupaten Tapanuli Selatan, perlu disusun skala prioritas terhadap bahan galian yang mempunyai nilai ekonomis yang tinggi berdasarkan faktor-faktor sebagai berikut :

1. Ketersediaan potensi pertambangan dan lokasinya
2. Kondisi dan Kebutuhan Daerah
3. Pangsa Pasar

Beberapa komoditi yang menonjol untuk dikembangkan adalah : bahan galian mineral logam, bahan galian mineral bukan logam dan batuan (galian Golongan C), bahan galian minyak dan gas bumi.

Pola pemanfaatan ruang di wilayah potensi pertambangan diarahkan pada kegiatan industri pengolahan bahan-bahan tersebut menjadi komoditi turunan yang memiliki nilai ekonomi yang lebih tinggi. Pola pemanfaatan ini perlu diiringi dengan penyediaan sarana dan prasarana fisik yang mendukung. Salah satu prasyarat pengembangan kawasan pertambangan adalah adanya kemudahan perizinan bagi pengusaha yang akan membuka usaha pertambangan, termasuk perizinan industri yang menggunakan bahan baku bahan tambang dari Kabupaten Tapanuli Selatan.

Kawasan pertambangan merupakan kawasan budidaya yang mempunyai kriteria berpotensi mineral yang sudah atau belum dibudidayakan, tetapi kawasan yang dapat dikembangkan sebagai kawasan pertambangan harus diluar dari kawasan lindung yang telah ditetapkan namun masih bisa dieksplotasi sepanjang tidak merusak kawasan lindung yang telah ditetapkan.

|  |                  |
|--|------------------|
| <b>RENCANA PEMBANGUNAN JANGKA MENENGAH DAERAH<br/>KABUPATEN TAPANULI SELATAN</b> | <b>2016-2021</b> |
|--|------------------|

Rencana pengembangan kawasan peruntukan pertambangan di Kabupaten Tapanuli Selatan harus mengikuti kriteria ditetapkan diatas. Untuk kegiatan pasca tambang, pemanfaatan dan pengelolaan lahannya akan diatur sesuai dengan peraturan yang terkait bidang pertambangan.

#### **7) Kawasan Peruntukan Industri**

Rencana pengembangan kawasan industri di Kabupaten Tapanuli Selatan dapat dilihat pada tabel berikut ini :

**Tabel 2.14. Rencana Pengembangan Kawasan Industri di Kabupaten Tapanuli Selatan**

| <b>No.</b> | <b>Jenis Industri</b>   | <b>Lokasi</b>     | <b>Luas (Ha)</b> |
|------------|---|-------------------|------------------|
| 1.         | Industri Kecil :  | PKL Sipirok       | 50-100           |
|            | 1. Sandang dan Kerajinan:<br>- Tenun dan Produk tenun<br>- Pemintalan Benang Sutra<br>- Bordir/Sulaman<br>- Manik-Manik dan Perlengkapan Adat<br>- Gerabah/Keramik Hiasan   | PKL Batang Toru   | 250-500          |
|            | 2. Pangan :<br>- Makanan Ringan (Kerupuk, Keripik, Roti, dll)<br>- Tahu<br>- Tempe<br>- Pengolahan Kopi<br>- Pengolahan Ikan<br>- Pengolahan Salak<br>- Pengolahan Coklat<br>3. Industri Besar<br>- Pengolahan Kelapa Sawit<br>- Pengolahan Karet | PKL Batang Toru   |                  |
| 2.         | Industri Menengah :<br>- Logam dan Pandai Besi<br>- Furniture   | PKLp Pintu Padang | 100-200          |

*Sumber : Bappeda Kabupaten Tapanuli Selatan*

#### **8) Kawasan Peruntukan Pariwisata**

Kawasan peruntukan pariwisata terdiri atas pariwisata alam, pariwisata budaya dan pariwisata minat khusus memiliki fungsi antara lain untuk memperkenalkan, mendayagunakan dan melestarikan nilai-nilai sejarah budaya lokal dan keindahan alam.



|  |                  |
|--|------------------|
| <b>RENCANA PEMBANGUNAN JANGKA MENENGAH DAERAH<br/>KABUPATEN TAPANULI SELATAN</b> | <b>2016-2021</b> |
|--|------------------|

Pengembangan kawasan budidaya pariwisata dilakukan pada kawasan yang memiliki potensi dan sesuai untuk pengembangan pariwisata dengan memperhatikan Destinasi Pengembangan Wisata (DPW) dan pada kawasan suaka alam, pelestarian alam dan cagar budaya serta kawasan lainnya.

*a. Peruntukan Pariwisata Budaya*

Wisata Budaya merupakan salah satu tujuan wisata bersejarah dimana wisata tersebut merupakan daya tarik bangunan bersejarah karena pariwisata budaya adalah peninggalan nenek moyang kita terdahulu, meliputi :

- Batu Nanggar Jati terletak di desa Saba Padang Kecamatan Arse.
- Bagas Godang di Kecamatan Sipirok
- Mesjid Raya Sri Alam Dunia Sipirok Mashalih, merupakan Mesjid Peninggalan Era Perang Paderi pada Syawal 1233 H atau sekitar Tahun 1816 M yang terletak di Kecamatan Sipirok.
- Gereja tertua di Kabupaten Tapanuli Selatan yang terletak di Desa Parau Sorat Kecamatan Sipirok.
- Candi Batara Wisnu di Sipagimbar Kecamatan Saipar Dolok Hole.

*b. Peruntukan Pariwisata Alam*

Wisata alam merupakan jenis wisata yang mengandalkan daya tarik keindahan bentang alam, dapat berupa pantai, laut, danau, pegunungan, flora, fauna dan lain sebagainya.

- Kawasan Danau Siais di Kecamatan Angkola Sangkunur, Danau Siais adalah sebuah danau vulkanik.
- Kawasan pesisir pantai yang dikembangkan sebagai kawasan wisata agromarine adalah kawasan Muara Upu Kecamatan Muara Batang Toru.
- Kawasan air terjun Aek Sijornih di Kecamatan Sayurmatangi.
- Kawasan air panas di Kecamatan Sipirok
- Danau Marsabut terletak di Kecamatan Sipirok
- Air Terjun Aek Simatutung di Kecamatan Angkola Sangkunur
- Pemandian Alam Parsariran di Kecamatan Batang Toru
- Ikan Keramat di Dominasi Ikan Jurung (merah) ini berada disungai kecil yang mengalir di Desa Rianiate Kecamatan Angkola Sangkunur.
- Air terjun Sampuran Napitu (Sampuran Tujuh Tingkat) di Kecamatan Saipar Dolok Hole.

- Taman bunga Desa Situnggaling di Kecamatan Saipar Dolok Hole.
  - Wisata alam gunung Sibual-buali di Cagar Alam Sibual-buali.
  - Air Terjun Silima-lima di Kecamatan Marancar
  - Pemandian Sosopan di Kecamatan Sipirok
  - Pemandian Aek Milas Parandolok (SMU Plus Sipirok)
- c. Wisata Sejarah
1. Tor Simago-Mago di Kecamatan Sipirok
  2. Benteng Huraba di Kecamatan Batang Angkola
- d. Wisata Kuliner
1. Rumah Makan Siang Malam di Kecamatan Sipirok
  2. Rumah Makan Sinyar-nyar di Kecamatan Sipirok
- e. Wisata Religi
- Pondok Pesantren Modern Baharuddin di Desa Janji Mauli Kecamatan Batang Angkola

Objek wisata lain yang belum dikembangkan secara optimal di Kabupaten Tapanuli Selatan :

- 1) Tor Simago-mago di Kecamatan Sipirok
- 2) Kawah Harite pada Suaka Alam Dolok Sibual-buali
- 3) Air Terjun Sigorpa di Kecamatan Aek Bilah

## 9) Kawasan Peruntukan Permukiman

Pemanfaatan ruang kawasan permukiman di Kabupaten Tapanuli Selatan mengacu kepada UU No. 1 Tahun 2011 tentang Perumahan dan Kawasan Permukiman.

Kriteria umum dan kaidah perencanaan kawasan peruntukan permukiman mengacu kepada Undang-Undang Nomor 4 Tahun 1992 tentang Perumahan dan Permukiman dan Surat Keputusan Menteri Permukiman dan Prasarana Wilayah Nomor 217/KPTS/M/2002 tentang Kebijakan dan Strategi Nasional Perumahan dan Permukiman (KSNPP).

Rencana pola pemanfaatan ruang untuk kawasan permukiman dapat dikembangkan sebagai berikut:

### a. Peruntukan Permukiman Perkotaan

Kawasan perkotaan (urban) adalah kawasan yang mempunyai kegiatan utama bukan pertanian dengan susunan fungsi kawasan sebagai tempat permukiman perkotaan, pemusatan dan distribusi pelayanan jasa pemerintahan, pelayanan sosial dan kegiatan ekonomi.

|  |                  |
|--|------------------|
| <b>RENCANA PEMBANGUNAN JANGKA MENENGAH DAERAH<br/>KABUPATEN TAPANULI SELATAN</b> | <b>2016-2021</b> |
|--|------------------|

. Kawasan perkotaan merupakan daerah permukiman yang meliputi kota induk dan wilayah pengaruh di luar batas administratifnya, yaitu kawasan pinggiran kota (sub urban). Kegiatan yang ditampung di kawasan perkotaan merupakan kegiatan dengan intensitas tinggi, yaitu meliputi kegiatan-kegiatan permukiman perkotaan, industri, jasa dan perdagangan, serta kegiatan pelayanan lainnya.

Arahan pengembangan kawasan perkotaan adalah sebagai berikut :

- 1) Pengembangan sistem perkotaan diarahkan mengikuti hirarki fungsional yang ditetapkan dalam rencana struktur ruang dan pusat pelayanan wilayah Kabupaten Tapanuli Selatan.
- 2) Kota-kota Pusat Kegiatan Lokal(PKL)Kabupaten Tapanuli Selatan dikembangkan dengan intensitas sedang. Pusat koleksi/distribusi sekunder dikembangkan sebagai pusat pertumbuhan wilayah sekitarnya. Prioritas kegiatan yang dikembangkan meliputi kegiatan primer dan sekunder seperti pusat perkantoran pemerintahan, sektor pertanian dan perdagangan serta jasa dengan skala pelayanan lokal dan tidak tertutup kemungkinan untuk pengembangan aktifitas sekunder dan tersier dengan skala pelayanan regional.
- 3) Pusat koleksi/distribusi tersier dikembangkan sebagai pusat pengumpul dan pengolah hasil pertanian rakyat di wilayah sekitarnya dengan dukungan feeder-road dari pusat pengumpul ke sentra-sentra penghasil sumber daya alam, serta akses menuju jaringan yang menghubungkan kota-kota sekunder dan primer. Prioritas pengembangan kota-kota tersier adalah aktifitas sektor sekunder atau pengolahan berskala lokal yang mendukung pengembangan sektor primer di wilayah hinterlandnya.
- 4) Penyediaan prasarana dan sarana perkotaan ditujukan untuk mendukung berbagai kegiatan penduduk di wilayah tersebut dan disesuaikan dengan skala pelayanannya.

Pengembangan kawasan permukiman perkotaan utama direncanakan di Pusat Kegiatan Lokal (PKL) dalam hal ini adalah di Kecamatan Sipirok dan Kecamatan Batang Toru serta di pusat kegiatan pelayanan promosi (PKLp) Pintu Padang.

*b. Peruntukan Permukiman Perdesaan*

Kawasan permukiman perdesaan adalah kawasan permukiman skala kecil yang ditujukan sebagai pusat kegiatan dalam suatu wilayah pertanian tertentu.

Pengembangan kawasan permukiman perdesaan dimaksudkan untuk meningkatkan kesejahteraan masyarakat melalui peningkatan produktifitas hasil pertanian. Pengembangan ini juga dimaksudkan untuk menurunkan tingkat urbanisasi.

Dalam pelaksanaannya, pengembangan kawasan permukiman perdesaan diarahkan di luar kota kecamatan.

**10) Kawasan Peruntukan Lainnya**

***a. Kawasan Pesisir***

Kabupaten Tapanuli Selatan memiliki perairan laut yang potensial dan luas, yang terdiri dari perairan laut pantai Barat. Berbagai kegiatan yang telah dan akan dikembangkan di wilayah pesisir dan kelautan Kabupaten Tapanuli Selatan meliputi kegiatan perikanan laut, permukiman nelayan, pariwisata, perhubungan dan industri. Agar potensi kelautan tetap terjaga kelestariannya, maka perlu dikelola secara serasi antara pemanfaatan sumber daya laut dan pesisir dengan lingkungannya.

Pengembangan kawasan pesisir dan kelautan diarahkan pada :

1. Pengembangan dan meningkatkan produksi perikanan tangkap laut di pantai Barat Kawasan Muara Upu Kecamatan Muara Batang Toru.
2. Pengembangan kegiatan pertambakan dan pertambakan rakyat yang berwawasan lingkungan di pantai Barat Kawasan Muara Upu Kecamatan Muara Batang Toru.
3. Pengembangan kawasan wisata bahari termasuk pengembangan promosi pariwisata, Kawasan Muara Upu Kecamatan Muara Batang Toru.
4. Mengembangkan sarana dan prasarana bagi peningkatan kegiatan perikanan meliputi pelabuhan perikanan, prasarana transportasi dari lokasi sumber daya laut ke lokasi koleksi dan distribusi, sarana transportasi laut, jaringan irigasi tambak, alat penangkapan ikan, pakan, pupuk, pengelolaan pembibitan ikan terpaduan tempat pelelangan ikan di Kawasan Pantai Muara Upu Kecamatan Muara Batang Toru.

|  |                  |
|--|------------------|
| <b>RENCANA PEMBANGUNAN JANGKA MENENGAH DAERAH<br/>KABUPATEN TAPANULI SELATAN</b> | <b>2016-2021</b> |
|--|------------------|

5. Pengembangan industri pengolahan hasil perikanan di sentra-sentra perikanan melalui pengembangan teknologi penangkapan ikan dan pengolahan hasil tangkapan ikan yang lebih baik tanpa mengganggu atau merusak ekosistem laut.
6. Meningkatkan prasarana dan sarana bagi permukiman nelayan.
7. Meningkatkan penyediaan prasarana dan sarana pelabuhan yang mendukung kegiatan pertambangan di Kecamatan Batang Toru.
8. Meningkatkan pengamanan kawasan laut dari pencurian ikan serta pengawasan dan pengendalian pemanfaatan sumber daya pesisir laut dan pulau-pulau kecil.

#### **b. Kawasan Lindung**

Kawasan lindung adalah kawasan yang berfungsi utama melindungi kelestarian lingkungan hidup yang mencakup sumberdaya alam dan sumber daya buatan yang terdiri dari kawasan yang memberikan perlindungan terhadap kawasan bawahannya, kawasan perlindungan setempat, kawasan suaka alam, pelestarian alam dan cagar budaya, kawasan rawan bencana alam, kawasan lindung geologi dan kawasan lindung lainnya

Berdasarkan fungsinya, pembagian Kawasan Lindung dibedakan atas beberapa kawasan sesuai Peraturan Menteri Pekerjaan Umum Nomor 16/PRT/M/2009 tentang Pedoman Penyusunan Rencana Tata Ruang Wilayah Kabupaten, yakni :

##### **(1) Kawasan Hutan Lindung dan Hutan Suaka Alam**

Kawasan yang memberikan perlindungan kawasan bawahannya berkaitan dengan fungsi hidrorologis untuk pencegahan banjir, menahan erosi dan sedimentasi, serta mempertahankan fungsi peresapan bagi air tanah serta perlindungan ekosistem subtropis. Pada Kabupaten Tapanuli Selatan semua kecamatan termasuk dalam kawasan perlindungan bawahannya karena rata-rata kecamatan di Kabupaten Tapanuli Selatan berada pada ketinggian > 1.985 meter d.p.l. dengan kelerengan lebih besar dari sekitar 45%, mempunyai skor lebih dari 175 menurut Surat Keputusan Menteri Pertanian No. 837/KPTS/UM/11/1980, mempunyai jenis tanah sangat peka

terhadap erosi, yaitu jenis tanah dengan nilai 5 (regosol, litosol, organosol dan rezina) dan kelas lereng lebih besar dari 15%, memiliki bercurah hujan tinggi dan mampu meresapkan air ke dalam tanah, termasuk di dalamnya kawasan tanah gambut dengan ketebalan 3 m yang terdapat dibagian hulu sungai/rawa dan yang ditetapkan sebagai hutan lindung.

Berdasarkan Surat Keputusan Menteri Kehutanan Nomor 579/Menhut-II/2014, maka luas kawasan hutan lindung di Kabupaten Tapanuli Selatan adalah seluas 134.176 Ha dan Hutan Konservasi/Suaka Alam (14.898 Ha)

## **(2) Kawasan Yang Memberi Perlindungan Terhadap Kawasan Bawahannya**

### *(a) Kawasan bergambut*

Kawasan bergambut adalah kawasan yang unsur pembentuk tanahnya sebagian besar berupa sisa-sisa bahan organik yang tertimbun dalam waktu yang lama. Perlindungan kawasan yang mempunyai ciri ini bertujuan untuk melindungi ekosistem yang khas dari wilayah bergambut dan untuk keperluan cadangan air tanah. Kriteria yang digunakan untuk menentukan kawasan tanah bergambut adalah tanah gambut dengan ketebalan 3 meter yang terdapat dibagian hulu sungai/rawa.

Berdasarkan kriteria tersebut maka di Kabupaten Tapanuli Selatan tidak terdapat kawasan bergambut yang perlu dilindungi, kawasan bergambut dijumpai di Kecamatan Tano Tombangan, Angkola Sangkunur, Muara Batang Toru, Angkola Selatan.

### *(b) Kawasan Resapan Air*

Kawasan resapan air di Kabupaten Tapanuli Selatan telah disatukan dalam kawasan hutan lindung. Kawasan resapan air adalah kawasan yang mempunyai kemampuan tinggi untuk meresapkan air hujan sehingga merupakan tempat pengisian air bumi (akifer) yang berguna sebagai sumber air.

|  |                  |
|--|------------------|
| <b>RENCANA PEMBANGUNAN JANGKA MENENGAH DAERAH<br/>KABUPATEN TAPANULI SELATAN</b> | <b>2016-2021</b> |
|--|------------------|

### **(3) Kawasan Perlindungan Setempat**

Kawasan perlindungan setempat yang berfungsi melestarikan fungsi badan perairan dan kerusakan oleh kegiatan budidaya. Yang termasuk dalam kawasan ini adalah kawasan berada pada sempadan pantai, sempadan sungai, kawasan sekitar danau/waduk dan dam, kawasan sekitar mata air, kawasan terbuka hijau.

Rencana pengembangan kawasan perlindungan setempat meliputi :

- (a) Kawasan sempadan pantai yang di wilayah pesisir pantai barat Kecamatan Muara Batang Toru;
- (b) Kawasan sempadan sungai besar dan kecil yang menyebar di pada semua wilayah Kecamatan di Kabupaten Tapanuli Selatan;
- (c) Kawasan sekitar danau/waduk di Kabupaten Tapanuli Selatan berada pada Kecamatan Angkola Selatan yaitu Kawasan Danau Siais;
- (d) Kawasan sekitar mata air yang menyebar di wilayah Kabupaten Tapanuli Selatan;

### **(4) Kawasan Suaka Alam, Pelestarian Alam dan Cagar Budaya**

#### **(a) Kawasan Suaka Alam dan Pelestarian Alam**

Kawasan suaka alam adalah kawasan yang mewakili ekosistem khas yang merupakan habitat alami yang memberikan perlindungan bagi perkembangan flora dan fauna yang khas dan beraneka ragam. Melindungi keanekaragaman biota jenis-jenis ekosistem, segala dan keunikan alam bagi kepentingan plasma nutfah, ilmu pengetahuan dan pembangunan pada umumnya. Kawasan suaka alam terdiri dari cagar alam, suaka margasatwa, hutan wisata, daerah perlindungan satwa dan daerah pengungsian satwa. Kriteria untuk kawasan suaka alam mengacu pada SK Menteri Pertanian No. 681/Kpts/Um/8/1981.

Pada Kabupaten Tapanuli Selatan, yang termasuk ke dalam kawasan ini adalah Kawasan suaka alam meliputi : Suaka Alam Dolok Sibual-buali Kabupaten Tapanuli Selatan, Suaka Alam Dolok Sipirok Kabupaten Tapanuli Selatan, Suaka Alam Lubuk Raya Kabupaten Tapanuli Selatan Kecamatan Sipirok.

*(b) Kawasan Cagar Budaya*

Kawasan dimana lokasi bangunan hasil budaya manusia bernilai tinggi maupun bentukan geologi alami yang khas. Kawasan Cagar Budaya yang terdapat di Kabupaten Tapanuli Selatan yang perlu di lestarikan dari ancaman kepunahan baik diakibatkan oleh manusia maupun bencana alam antara lain :

- Mesjid Raya Srialam Dunia Sipirok Mashalih yang merupakan mesjid peninggalan era perang paderi pada syawal 1233 H atau sekitar tahun 1816 M;
- Taman Makam Pahlawan Simago-mago di Kecamatan Sipirok;
- Benteng Huraba di Kecamatan Batang Angkola, penamaan ini diakibatkan karena desa ini adalah tempat markas dan dijadikan sebagai daerah pertahanan oleh bangsa Belanda dijamin penjajahan dulu. Kemudian karena penduduk Batang Angkola mengungsi ke daerah ini maka diberi nama Benteng Huraba.

## **2.1.2. Potensi Pengembangan Wilayah**

Kabupaten Tapanuli Selatan memiliki potensi sumber daya alam (SDA). Sumber daya alam tersebut merupakan sektor yang memberikan kontribusi terhadap PDRB Kabupaten Tapanuli Selatan terutama sektor pertanian dan perkebunan. Potensi letak geografis dan keadaan bentang alam Kabupaten Tapanuli Selatan yang cukup beragam juga didukung oleh potensi sumber daya alam yang cukup melimpah, antara lain: sumber daya air, sumber daya kehutanan, sumber daya kelautan, pertanian, perkebunan, kehutanan pertambangan dan pariwisata. Potensi dari masing-masing sumber daya alam tersebut dapat diuraikan sebagai berikut:

### **2.1.2.1. Kawasan Budidaya**

#### **1) Sumber Daya Air**

Daerah Tapanuli Selatan dapat memanfaatkan potensi sumber daya hidrogeologi air permukaan dan air bawah permukaan sebagai sumber daya ekonomis dan dapat dikembangkan sebagai energi antara lain :

- a. Air Panas, terdapat di Sipirok.
- b. Air Terjun dan/atau aliran sungai, hampir terdapat diseluruh Kecamatan di Kabupaten Tapanuli Selatan.



|  |                  |
|--|------------------|
| <b>RENCANA PEMBANGUNAN JANGKA MENENGAH DAERAH<br/>KABUPATEN TAPANULI SELATAN</b> | <b>2016-2021</b> |
|--|------------------|

**Tabel 2.15. Potensi Sumber Daya Air di Kabupaten Tapanuli Selatan**

| No. | SUMBER DAYA AIR  | LOKASI  | KETERANGAN                                   |
|-----|--|---|--|
| 1.  | Air Panas  | Kec.Angkola Barat, Aek Bilah, Sipirok, Marancar | Indikasi, Perlu Kajian Pemetaan Lebih Lanjut |
| 2.  | Air Tanah (sumur biasa)/Sungai (APU)   | Se-Kab.Tapanuli Selatan                         |  |
| 3.  | Air Bawah Permukaan (ABT) atau air terjebak dalam gua dan air sumur artesis (pemboran) | Se-Kab.Tapanuli Selatan                         | Indikasi, Perlu Kajian Pemetaan Lebih Lanjut |
| 4.  | Air Terjun   | Marancar, SD.Hole, Angkola Sangkunur            |  |
| 5.  | Air Laut   | Kec.Muara Batang Toru                           | Indikasi, Perlu Kajian Pemetaan Lebih Lanjut |
| 6.  | Air Mata Air   | Kec.Sipirok, Sayur Matinggi                     | Indikasi, Perlu Kajian Pemetaan Lebih Lanjut |
| 7.  | Air Kawah  | Kec.Sipirok                                     | Indikasi, Perlu Kajian Pemetaan Lebih Lanjut |

Sumber : Bappeda Kabupaten Tapanuli Selatan

## 2) Sumber Daya Kehutanan

Berdasarkan Keputusan Menteri Kehutanan Nomor : 579/Menhut-II/2014 tentang Perubahan Keputusan Menteri Kehutanan Nomor : 44/Menhut-II/2005 tentang Penunjukan Kawasan Hutan di Provinsi Sumatera Utara Luas Kawasan Hutan di Kabupaten Tapanuli Selatan seluas  $\pm 277.926$  Ha sesuai fungsinya dapat diuraikan sebagai berikut :

- Hutan Lindung seluas  $\pm 134.176$  Ha
- Hutan Konservasi seluas  $\pm 14.898$  Ha
- Hutan Produksi  $\pm 45.226$  Ha
- Hutan Produksi Terbatas  $\pm 83.626$  Ha

Memperhatikan luas dan kondisi kawasan hutan Kabupaten Tapanuli Selatan, mempunyai topografi datar bergelombang dan berbukit dengan ketinggian dari permukaan laut 0 – 1.985 Mdpl, maka perlu dipertahankan kelestariannya demi kelangsungan hidup dan kesinambungan masyarakat dalam berusahadan tidak kalah pentingnya peranan fungsi hutan Kabupaten Tapanuli Selatan terhadap daerah tetangga kearah hilir seperti Kabupaten Padang Lawas Utara, Padang Lawas, Mandailing Natal, Tapanuli Tengah dan Labuhan Batu.

|  |                  |
|--|------------------|
| <b>RENCANA PEMBANGUNAN JANGKA MENENGAH DAERAH<br/>KABUPATEN TAPANULI SELATAN</b> | <b>2016-2021</b> |
|--|------------------|

### 3) Sumber Daya Pertanian

Pengembangan sektor pertanian tanaman pangan di Kabupaten Tapanuli Selatan pada tahun 2015 diarahkan untuk komoditi padi, jagung, ubi kayu, ubi jalar, kacang tanah, kacang kedelai dan kacang hijau. Kabupaten Tapanuli Selatan mempunyai produk unggulan yang sudah terkenal yaitu buah salak tersebar di beberapa kecamatan seperti di Kecamatan Angkola Barat, Angkola Selatan, Angkola Timur, Batang Toru dan Marancar.

Selain tanaman salak tanaman buah-buahan lain yang mempunyai potensi cukup tinggi untuk dikembangkan adalah buah jeruk yang terdapat di Kecamatan Sipirok, Arse, Saipar Dolok Hole, Marancar dan Angkola Timur.

### 4) Sumber Daya Perkebunan

Adapun sentra dan kawasan pengembangan komoditi perkebunan dapat dilihat pada tabel berikut ini :

**Tabel 2.16. Sentra dan Kawasan Pengembangan Komoditi Perkebunan**

| No. | Komoditi Perkebunan | Kawasan Sentra Perkebunan<br>(Kecamatan)  | Kawasan Pengembangan Perkebunan<br>(Kecamatan)      |
|-----|---------------------|---|---|
| 1.  | Karet               | Batang Toru<br>Angkola Selatan<br>Angkola Timur<br>Angkola Sangkunur<br>Muara Batang Toru | Tantom Angkola<br>Angkola Selatan<br>Aek Bilah      |
| 2.  | Kelapa Sawit        | Batang Toru<br>Angkola Selatan<br>Angkola Sangkunur                                       | Muara Batang Toru                                   |
| 3.  | Kakao               | Marancar<br>Batang Angkola<br>Sayur Matinggi<br>Tantom Angkola<br>Angkola Timur           | Angkola Selatan                                     |
| 4.  | Aren                | Angkola Timur<br>Saipar Dolok Hole<br>Aek Bilah<br>Sipirok<br>Arse                        | Tantom Angkola<br>(Konservasi)<br>Saipar Dolok Hole |
| 5.  | Kopi                | Sipirok<br>Saipar Dolok Hole<br>Arse  | Saipar Dolok Hole<br>Angkola Timur<br>(Peremajaan)  |
| 6.  | Tembakau            | -   | Sipirok<br>Saipar Dolok Hole<br>Arse                |

Sumber : Dinas Perkebunan Kabupaten Tapanuli Selatan, 2015

|  |                  |
|--|------------------|
| <b>RENCANA PEMBANGUNAN JANGKA MENENGAH DAERAH<br/>KABUPATEN TAPANULI SELATAN</b> | <b>2016-2021</b> |
|--|------------------|

### 5) Sumber Daya Peternakan

Sumber daya peternakan di Kabupaten Tapanuli Selatan adalah merupakan peternakan rakyat yang berkembang di sentra permukiman meliputi ternak besar, ternak kecil unggas dan hewan peliharaan. Adapun potensi pengembangan peternakan di Kabupaten Tapanuli Selatan terlihat pada tabel berikut :

**Tabel 2.17. Potensi Peternakan di Kabupaten Tapanuli Selatan**

| No.         | Komoditi Peternakan     | Kawasan Sentra Peternakan (Kecamatan)   | Kawasan Pengembangan Peternakan (Kecamatan)        |
|-------------|-------------------------|---|--|
| <b>I.</b>   | <b>TERNAK BESAR :</b>   |   |  |
| 1.          | Sapi                    | Batang Toru<br>Angkola Sangkunar<br>Muara Batang Toru<br>Batang Angkola<br>Marancar<br>Angkola Barat<br>Angkola Timur | Tantom Angkola<br>Angkola Selatan                  |
| 2.          | Kerbau                  | Sipirok<br>Arse<br>Angkola Selatan  | Aek Bilah<br>Saipar Dolok Hole<br>Angkola Selatan  |
| 3.          | Kuda                    | Angkola Barat   |  |
| <b>II.</b>  | <b>TERNAK KECIL :</b>   |   |  |
| 4.          | Kambing                 | Sipirok<br>Aek Bilah<br>Angkola Sangkunar<br>Saipar Dolok Hole<br>Marancar  | Batang Angkola<br>Sayur Matinggi<br>Tantom Angkola |
| 5.          | Domba                   | Sipirok   | Saipar Dolok Hole                                  |
| <b>III.</b> | <b>UNGGAS :</b>         |   |  |
| 6.          | Ayam Buras              | Batang Angkola<br>Sayur Matinggi<br>Angkola Timur<br>Tantom Angkola   | Angkola Barat                                      |
| 7.          | Ayam Ras                | Batang Angkola  | Sayur Matinggi                                     |
| <b>IV.</b>  | <b>HEWAN PELIHARAAN</b> |   |  |
| 8.          | Kelinci                 | -   | Batang Angkola                                     |

Sumber : Dinas Perkebunan dan Peternakan KabTapanuli Selatan, 2015

## 6) Sumber Daya Perikanan dan Kelautan

Sub sektor perikanan juga pada saat ini sedang mendapat perhatian serius dari Pemerintah Kabupaten Tapanuli Selatan terutama masalah pengembangan penangkapan ikan di laut. Selama ini Sub sektor perikanan di Kabupaten Tapanuli Selatan masih didominasi oleh budidaya ikan air tawar sedangkan usaha penangkapan ikan di laut masih sangat kecil. Kondisi ini disebabkan karena usaha penangkapan ikan di laut terkesan dilupakan dan masih menggunakan cara tradisional sehingga hasilnya juga tidak signifikan padahal potensi yang terkandung sangat besar.

Kabupaten Tapanuli Selatan memiliki potensi sumber daya perikanan yang luas yaitu potensi sumber daya perikanan air tawar dan potensi sumber daya perikanan laut. Potensi sumber daya perikanan air tawar terdiri dari Kolam Air Tenang (KAT), Kolam Air Deras, sawah (mina padi) dan Perairan Umum (PU) yaitu Danau, Sungai, Rawa, Waduk/Cekdam serta genangan air lainnya. Potensi ini tersebar disemua kecamatan sedang potensi sumber daya perikanan laut hanya terdapat diwilayah pantai Barat Kabupaten Tapanuli Selatan yaitu Kecamatan Muara Batang Toru tepatnya di Desa Muara Upu.

## 7) Sumber Daya Pertambangan

Kabupaten Tapanuli Selatan termasuk daerah yang kaya sumber daya Mineral, Batubara, Panasbumi dan Hidrogeologi serta sumber-sumber energi yang dapat diperbaharui, baik berupa tambang logam maupun non logam. Potensi kekayaan sumber daya mineral bahan tambang ini masih memerlukan pengembangan dan kajian yang lebih lanjut dalam upaya menarik investor serta memperkenalkan kekayaan alam Tapanuli Selatan dan menjadikan Tapanuli Selatan menjadi daerah yang pantas diperhitungkan.

Jenis bahan tambang terutama galian C banyak tersebar di berbagai kecamatan dan potensi ini diperkaya dengan mas. Bahan galian C yang telah banyak dimanfaatkan adalah tanah urug, batu gamping, dolomit, pasir dan batu sungai.

Dalam bidang ketenagalistrikan, khususnya listrik, minyak dan gas di Kabupaten Tapanuli Selatan dipasok oleh PT. PLN dan PT. Pertamina.

|  |                  |
|--|------------------|
| <b>RENCANA PEMBANGUNAN JANGKA MENENGAH DAERAH<br/>KABUPATEN TAPANULI SELATAN</b> | <b>2016-2021</b> |
|--|------------------|

**Tabel 2.18. Potensi Bahan Galian Logam di Kabupaten Tapanuli Selatan**

| <b>Potensi</b>                         | <b>Luas (Ha)</b> | <b>Lokasi (Kecamatan)</b>  |
|--|------------------|--|
| Emas (Au), Timbal (Pb) dan Seng (Zn)   | 1.692,96         | Batang Toru, Angkola Selatan (Dolok Adian Koteng) dan Sipirok      |
| Emas (Au) - Timbal (Pb) dan Perak (Ag) | 2.606,36         | Batang Toru, Batang Angkola dan Tano Tombangan Angkola (Aek Pawan) |
| Seng (Zn)                              | 271,08           | Arse dan Sipirok   |
| Timbal (Pb) dan Tembaga (Cu)           | 562,42           | SD. Hole dan Batang Angkola  |
| Timbal (Pb)                            |                  | Angkola Selatan, Angkola Barat dan Marancar                        |

Sumber : Dinas Pertambangan dan Energi Kabupaten Tapanuli Selatan, 2015

**Tabel 2.19. Perkiraan Potensi Bahan Galian Logam Potensi Bahan Galian C (Batuan) di Kabupaten Tapanuli Selatan**

| <b>Potensi</b>   | <b>Luas (Ha)</b> | <b>Lokasi (Kecamatan)</b>   |
|------------------|------------------|---|
| Andesit          | 3.613            | Angkola Barat, Angkola Selatan, Batang Toru, Sipirok, SD. Hole dan Marancar |
| Batu Pasir       | 2.171            | Batang Angkola, Batang Toru, Angkola Selatan dan Arse                       |
| Batu sungai      | 100,60           | Angkola Barat, Batang Toru, Angkola Selatan, Batang Angkola                 |
| Bentonit         | 824,73           | Sipirok, SD. Hole   |
| Granit           | 2.513,23         | Sayur Matinggi, Batang Angkola, Angkola Sangkunar                           |
| Batu Apung       | 976,40           | Angkola Timur, Marancar   |
| Marmer / Gamping | 3.645,96         | Sayur Matinggi, SD. Hole dan Aek Bilah, Tano Tombangan Angkola              |
| Pasir Kuarsa     | 1.277,89         | Sipirok, SD. Hole   |
| Pasir Sungai     | 482,45           | Angkola Barat, Sayur Matinggi dan Muara Batang Toru, Angkola Sangkunar      |
| Zeolit           | 544,76           | Marancar dan Sipirok  |
| Onix             |                  | Sayur Matinggi  |

Sumber : Dinas Pertambangan dan Energi Kabupaten Tapanuli Selatan, 2015

**Potensi Batubara** : Endapan batubara terdapat di beberapa tempat seperti Kecamatan Sayur Matinggi, Batang Angkola, Angkola Timur dan Sipirok akan tetapi masih memerlukan penelitian.

**Potensi panas bumi** terdapat di Dolok Sibual-buali, Kecamatan Sipirok jika dikembangkan diperkirakan akan menghasilkan  $\pm 56$  MWe.

**Potensi Bahan Galian Logam :**

- Emas yang berasosiasi dengan Timbal dan Seng, terdapat penyebaran di Kecamatan Batang Toru, Sipirok, Angkola Selatan dan Batang Angkola dengan luas penyebaran diperkirakan  $\pm 1.692,96$  Ha.
- Emas yang berasosiasi dengan Galena dan Perak, terdapat penyebaran di Kecamatan Batang Toru, Batang Angkola dan Sayur Matinggi dengan luas penyebaran diperkirakan  $\pm 2.606,36$  Ha.
- Seng terdapat di Kecamatan Arse dan Sipirok dengan penyebaran diperkirakan  $\pm 271,08$  Ha.
- Timbal dan Tembaga terdapat di Kecamatan Saipar Dolok Hole dan Batang Angkola dengan penyebaran  $\pm 562,42$  Ha.
- Timbal /Timah hitam terdapat di Kecamatan Angkola Barat, Angkola Selatan dan Marancar, perkiraan luas penyebaran masih memerlukan pemetaan yang lebih detail lagi.

**Potensi Batuan :**

- *Andesit*, terdapat di kecamatan Angkola Barat, Angkola Selatan, Batang Toru, Marancar, Saipar Dolok Hole dan Sipirok dengan perkiraan luas penyebaran  $\pm 3.613$  Ha.
- *Batu apung*, terdapat di Kecamatan Angkola Barat dengan perkiraan luas penyebaran  $\pm 976,4$  Ha.
- *Batu pasir*, terdapat di Kecamatan Arse, Angkola Selatan, Batang Angkola dan Batang Toru, dengan perkiraan luas penyebaran  $\pm 2.171$  Ha.
- *Batu Sungai*, terdapat di Kecamatan Angkola Selatan, Batang Angkola dan Batang Toru dengan perkiraan luas penyebaran  $\pm 100,6$  Ha.
- *Bentonit*, terdapat di Kecamatan Sipirok dan Saipar Dolok Hole dengan perkiraan luas penyebaran  $\pm 9120$  Ha.
- *Granit*, terdapat di Kecamatan Batang Toru, Batang Angkola dan Sayur Matinggi dengan perkiraan luas penyebaran  $\pm 7.191,23$  Ha.
- *Gamping / Marmer*, terdapat di Kecamatan Aek Bilah, Saipar Dolok Hole, Sayur Matinggi dengan perkiraan luas penyebaran  $\pm 7123,96$  Ha.
- *Kaolin* di Kec.Saipar Dolok Hole dengan perkiraan luas penyebaran  $\pm 217$  Ha.
- *Pasir Kuarsa*, dengan perkiraan luas penyebaran  $\pm 2.592$  Ha.

|  |                  |
|--|------------------|
| <b>RENCANA PEMBANGUNAN JANGKA MENENGAH DAERAH<br/>KABUPATEN TAPANULI SELATAN</b> | <b>2016-2021</b> |
|--|------------------|

- *Sirtu*, terdapat di Kecamatan Batang Angkola, Sayur Matinggi, Angkola Selatan dan Angkola Barat dengan perkiraan luas penyebaran  $\pm 502,45$  Ha.
- *Tufa Riolit*, terdapat di Kecamatan Angkola Timur, Saipar Dolok Hloedengan perkiraan luas penyebaran  $\pm 276$  Ha.
- *Zeolit*, terdapat di Kecamatan Marancar dan Sipirok dengan perkiraan luas penyebaran  $\pm 656,86$  Ha.
- *Onixz, Belerang dan Batu Mulia*, masih memerlukan penelitian secara detail.

Data potensi batuan tersebut di atas masih memerlukan penelitian lebih lanjut.

**Pengusahaan bahan galian logam** : PT. Agincourt Resources OZ, ex PT. Newmont Horas Nauli ex. PT. Danau Toba Mining merupakan salah satunya perusahaan tambang yang menampakkan keseriusannya untuk mengelola potensi bahan galian logam emas dmp di wilayah Kabupaten Tapanuli Selatan.

## 8) Sumber Daya Pariwisata

Kabupaten Tapanuli Selatan memiliki objek – objek wisata yang cukup potensial untuk dikembangkan dengan harapan menambah Pendapatan Masyarakat dari sektor Pariwisata. Objek – objek wisata tersebut sebagai berikut :

### a) Danau Siais

Danau Siais terletak di Kelurahan Rianiate Kecamatan Angkola Sangkunur Kabupaten Tapanuli Selatan  $\pm 88$  Km dari Pasar Sipirok melalui Batang Toru dan  $\pm 70$  Km melalui Simarpinggian Kecamatan Angkola Selatan. Transportasi menuju Danau Siais dapat dilewati dengan kendaraan roda 2 dan 4. Danau ini memiliki luas 998 Ha, dengan dikelilingi Daerah Hutan Hujan Tropis yang luasnya  $\pm 1.500$  Ha yang kaya dengan Flora dan Fauna yang cukup beragam.

### b) Ikan Keramat

Ikan Keramat ini berada disungai kecil yang mengalir di Kelurahan Rianiate Kecamatan Angkola Sangkunur. Jenis Ikannya cukup beragam meskipun sebenarnya di Dominasi Ikan Jurung (merah) dengan populasi sekitar 1000 ekor dengan rata – rata berat 1 kg – 2 kg/ekor ikan.

**c) Pantai Muara Upu**

Pantai Muara Upu terletak di Desa Muara Upu Kecamatan Muara Batang Toru Kabupaten Tapanuli Selatan ± 100 Km dari Sipirok, merupakan satu – satunya pantai yang ada di Kabupaten Tapanuli Selatan dengan panjang 18,38 Km dan vegetasi cemara angin. pantai yang indah, original dan memiliki pasir putih yang menambah keindahan Pantai. Pantai Muara Upu tempat bertelur penyu belimbing yang merupakan satwa langka dan dilindungi.

**d) Pemandian Aek Sijornih**

Pemandian ini terletak di Desa Aek Libung Kecamatan Sayur Matinggi, 60 Km dari Sipirok. Aek Sijornih berarti Air yang sangat Jernih yang merupakan salah satu objek wisata yang sangat banyak dikunjungi oleh wisatawan lokal.

**e) Pemandian Aek Milas Sosopan**

Salah satu pemandian yang ramai dikunjungi orang di Kecamatan Sipirok adalah Pemandian Air Panas Sosopan, yang terletak di Desa Sosopan 50 Km dari Pasar Sipirok. Tempat ini sangat ramai dikunjungi orang pada hari libur dan hari besar karena air nya bisa menyembuhkan berbagai penyakit terutama kulit.

**f) Pemandian Alam Parsariran**

Pemandian Alam yang sangat alami ini berjarak ± 55 Km dari Pasar Sipirok dengan waktu tempuh ± 1,5 jam dan dapat dilewati dengan kendaraan Roda 2 dan 4. Tempat pemandian yang memiliki Air bersih dan jernih ini sangat sering dikunjungi wisatawan lokal pada setiap hari libur karena pemandangannya indah dan alami yang dikelilingi oleh pepohonan.

**g) Air Terjun Aek Simatutung**

Air Terjun Aek Simatutung terletak di Kawasan Danau Siais ± 112 Km dari Pasar Sipirok atau ± 9 Km dari Danau Siais. Dapat ditempuh menggunakan Kendaraan Roda 2 dan 4 dengan waktu tempuh ± 3 Jam. Air terjun yang indah ini dikelilingi oleh Hutan Hujan Tropis yang sangat alami.

**h) Mesjid Raya di Kecamatan Sipirok**

Mesjid Raya Sri Alam Dunia Sipirok Mashalih, merupakan Mesjid Peninggalan Era Perang Paderi pada Syawal 1233 H atau sekitar Tahun 1816 M yang terletak di Kecamatan Sipirok, merupakan Daerah sejuk yang sangat Plural dan menjadi Pintu Masuk dua agama ketanah Batak yaitu Islam dan Kristen lambang itu adalah Mesjid Raya Sri Alam Dunia Mashalih Sipirok yang dibangun berdampingan nyaris satu dinding dengan Gereja HKBP Sipirok tepat dipersimpangan jantung Kota Sipirok, Lambang kerukunan beragama paling menonjol di dunia.



|   |   |
|---|---|
| <p style="text-align: center;"><b>RENCANA PEMBANGUNAN JANGKA MENENGAH DAERAH<br/>KABUPATEN TAPANULI SELATAN</b></p> | <p style="text-align: center;"><b>2016-2021</b></p> |
|---|---|

**i) Danau Marsabut**

Danau Marsabut terletak di Kecamatan Sipirok Kabupaten Tapanuli Selatan. Danau ini terletak di dataran tinggi yang mempunyai hawa yang sangat sejuk dan konon ceritanya danau ini dulunya hanya beberapa petak sawah yang dimiliki oleh warga setempat dan ada seorang pemilik sawah tersebut yang baru menikah, ketika dia sedang menjemur padinya terbersit dibenaknya bagaimanakah kira-kira paras wajahnya ketika memakai bulang (Pakaian adat Pernikahan di Tapanuli Selatan) berhubung tidak adanya cermin dimasa itu, maka ia memakaikan Bulang itu kepada seekor kucing maka murkalah alam dan turunlah hujan yang sangat deras di wilayah tersebut yang tidak berhenti-henti tujuh hari tujuh malam menenggelamkan sawah berikut isinya maka terbentuklah Danau Marsabut tersebut.

**j) Batu Nanggar Jati**

Batu Nanggar Jati merupakan salah satu objek wisata yang berupa batu yang menyerupai bukit yang terletak di desa Huta Padang Kecamatan Arse yang diyakini telah ada dari Zaman dahulu kala. Keberadaan Batu Nanggar Jati berhubungan dengan hikayat dalam masyarakat yaitu kisah Datuk Tongku Aji Malim Leman dengan Tapi Mombang Suro seorang bidadari dari kayangan. Pada saat Datuk Tongku Aji Malim Leman melanggar janji maka sang bidadari Tapi Mombang Suro kembali kekayangan melalui Batu Nanggar Jati tersebut.

Waktu tempuh menuju objek tersebut lebih kurang setengah jam dari Pasar Sipirok dengan menggunakan kendaraan roda 2 atau roda 4.

**k) Gereja Kristen Protestan Angkola Parau Sorat (GKPA)**

Gereja Kristen Protestan Angkola (GKPA) yang terletak di Desa Parau Sorat Kecamatan Sipirok Kabupaten Tapanuli Selatan adalah Gereja tertua di Tapanuli Selatan yang didirikan oleh Dr.I.L.Nomensen seorang Missionaris asal Jerman Eropa Timur pada sekitar Tahun 1858 dan mengalami pemugaran pada Tahun 1968 dan sampai saat ini, masih dipergunakan oleh masyarakat setempat, konon Dr.I.L Nomensen pernah berdomisili di daerah ini dan sampai saat ini masih memiliki beberapa petak sawah yang diberikan oleh Raja setempat. Waktu tempuh ± 1 jam dari Kota Sipirok dengan kendaraan roda 2 dan 4.

### 2.1.2.2. Kawasan Strategis

Kawasan strategis kabupaten/kota adalah wilayah penataan ruang yang diprioritaskan dan mempunyai pengaruh sangat penting dalam lingkup kabupaten/kota terhadap ekonomi, sosial, budaya dan/atau lingkungan.

#### 1. Kawasan Strategis Ekonomi

Berdasarkan Undang-Undang Nomor 26 Tahun 2007 tentang Penataan Ruang yang dijabarkan dalam Peraturan Menteri Pekerjaan Umum No. 16/PRT/M/2009 tentang Pedoman Penyusunan Rencana Tata Ruang Wilayah Kabupaten bahwa kawasan strategis ekonomi adalah kawasan yang memiliki nilai strategis ekonomi yang berpengaruh terhadap pertumbuhan ekonomi kabupaten yang merupakan aglomerasi berbagai kegiatan ekonomi yang memiliki :

1. Potensi ekonomi cepat tumbuh;
2. Sektor unggulan yang dapat menggerakkan pertumbuhan ekonomi;
3. Potensi ekspor;
4. Dukungan jaringan prasarana dan fasilitas penunjang kegiatan ekonomi;
5. Kegiatan ekonomi yang memanfaatkan teknologi tinggi;
6. Fungsi untuk mempertahankan tingkat produksi pangan dalam mewujudkan ketahanan pangan;
7. Fungsi untuk mempertahankan tingkat produksi sumber energi dalam mewujudkan ketahanan energi;
8. Kawasan yang dapat mempercepat pertumbuhan kawasan tertinggal di dalam wilayah kabupaten.

Kawasan Strategis Ekonomi di Kabupaten Tapanuli Selatan meliputi:

#### a. Kawasan Strategis Danau Siais

Kawasan ini merupakan area danau, sempadan danau, kawasan lindung dan lahan di sekitar danau. Kawasan strategis Danau Siais diarahkan untuk dikembangkan menjadi kawasan wisata terpadu mengingat potensi yang ada, dapat dikatakan hampir sama dengan potensi yang dimiliki Danau Toba di Kabupaten Toba Samosir-Provinsi Sumatera Utara.

#### b. Kawasan Strategis Batang Toru

Kawasan strategis Batang Toru di Kecamatan Batang Toru merupakan kawasan yang memiliki potensi untuk dikembangkan menjadi kawasan perkotaan. Hal ini didasarkan pada potensinya sebagai pusat pertumbuhan Industri.

Pengembangan Kawasan Perkotaan Batang Toru dilakukan juga untuk mengurangi tekanan terhadap perluasan pengembangan Kecamatan Sipirok sebagai ibukota kabupaten yang memiliki potensi sebagai menjadi kawasan agropolitan. Pengembangan pusat pertumbuhan industri ini dilakukan dengan memperhatikan kawasan konservasi hutan.

|  |                  |
|--|------------------|
| <b>RENCANA PEMBANGUNAN JANGKA MENENGAH DAERAH<br/>KABUPATEN TAPANULI SELATAN</b> | <b>2016-2021</b> |
|--|------------------|

**c. Kawasan Strategis Agropolitan Sitinjak**

Kawasan Agropolitan Sitinjak di Kecamatan Angkola Barat merupakan kawasan yang memiliki potensi untuk dikembangkan menjadi kawasan agropolitan dengan basis ekonomi komoditi tanaman salak, durian dan buah-buahan lainnya.

**d. Kawasan Strategis Agropolitan Sipirok**

Kawasan Agropolitan Sipirok di Kecamatan Sipirok merupakan kawasan yang memiliki potensi untuk dikembangkan menjadi kawasan agropolitan dengan basis ekonomi sayuran dan buah-buahan pariwisata, serta sebagai kerukunan umat beragama.

**e. Kawasan Strategis Agromarine Muara Upu.**

Kawasan ini sangat potensial dikembangkan menjadi tujuan wisata. Pantai ini merupakan satu-satunya wilayah laut yang dimiliki kabupaten Tapanuli Selatan, yang terdapat sepanjang  $\pm 18,38$  km, yang terletak di desa Muara Upu, Kecamatan Muara Batang Toru. Selain untuk pengembangan pariwisata di Muara Upu sedang berkembang pembukaan perkebunan. Dan akan dibuka pelabuhan laut yang lebih maju.

**f. Kawasan Strategis Agropolitan Pintu Padang**

Kawasan Agropolitan Pintu Padang di Kecamatan Batang Angkola merupakan kawasan yang memiliki potensi untuk dikembangkan menjadi kawasan agropolitan dengan basis ekonomi komoditi pertanian lahan basah.

### **2.1.3. Wilayah Rawan Bencana Alam**

Secara umum, peristiwa bencana alam terjadi dikarenakan peristiwa alam geologi seperti gempa bumi, tsunami, gerakan tanah/longsor, banjir, gunung meletus. Wilayah Kabupaten Tapanuli Selatan merupakan salah satu wilayah di Sumatera Utara yang rawan terhadap terjadinya longsor (gerakan tanah), banjir dan peristiwa gempa.

**a. Gempa Bumi**

Gempa bumi adalah terjadinya guncangan pada bumi yang disebabkan oleh aktivitas tektonik. Sedangkan kawasan rawan gempa bumi adalah kawasan yang pernah atau berpotensi mengalami kerusakan akibat gempa bumi. Terjadinya dampak yang disebabkan oleh gempa bumi adalah patahan di permukaan, guncangan tanah, pelulukan atau pencairan tanah, tsunami, retakan tanah permukaan, longsor / gerakan tanah, dan amblesan.

Gempa bumi sudah sering dirasakan oleh masyarakat Kabupaten Tapanuli Selatan, bahkan sudah pernah menyebabkan kerusakan. Gempa bumi di wilayah Kabupaten Tapanuli Selatan disebabkan oleh pergerakan lempeng bumi di Samudera Hindia dan pergerakan lempeng sepanjang sesar Sumatera yang melewati wilayah Tapanuli Selatan. Gempa yang disebabkan oleh pergerakan lempeng di Samudera Hindia akan menyebabkan gempa bumi yang berpusat dilaut. Dan jika gempa yang disebabkan oleh pergerakan sepanjang sesar Sumatera akan menyebabkan gempa yang berpusat di darat. Gempa berkekuatan 7,7 pada skala Richter berpusat di darat di Kabupaten Tapanuli Selatan telah pernah terjadi pada tahun 1892. Beberapa waktu yang lalu bahkan sering terjadi gempa yang berpusat di Wilayah Kabupaten Tapanuli Selatan dengan skala sekitar 5 pada skala Richter yang kemungkinan diperkirakan telah memicu terjadinya gerakan tanah. Peta daerah rawan bencana gempa bumi di Kabupaten Tapanuli Selatan dapat dilihat pada peta rawan bencana berikut :

**Gambar 2.2. Peta Rawan Bencana Gempa Bumi**

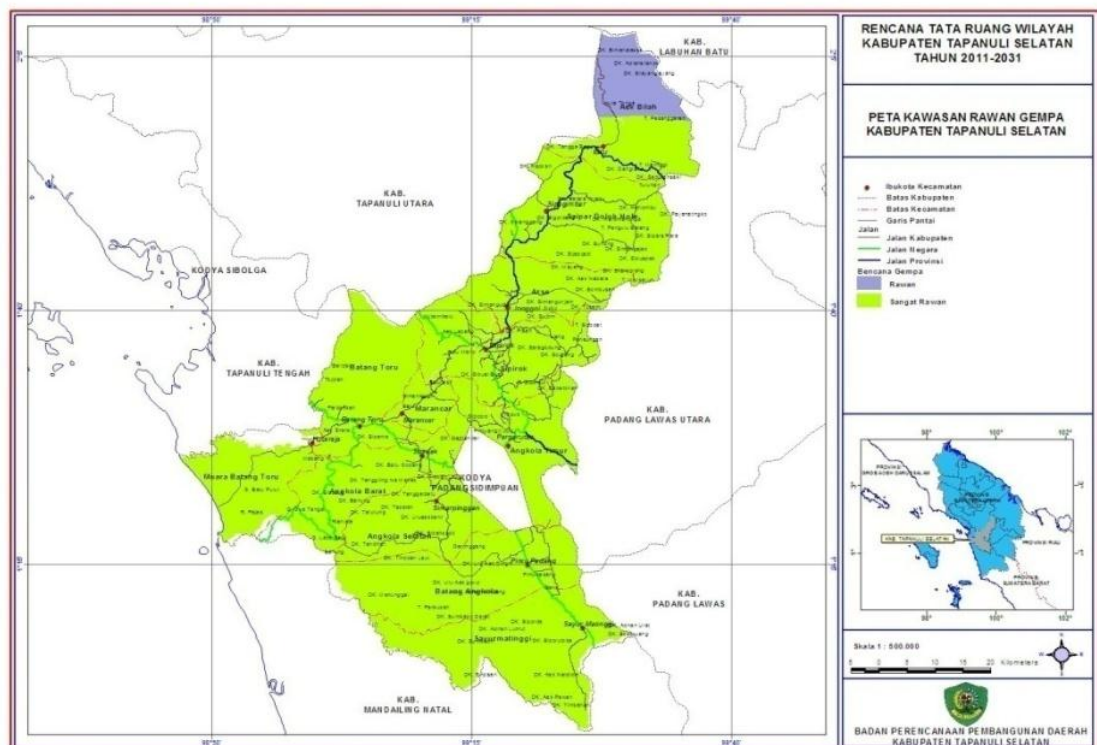

Sumber : Bappeda Kabupaten Tapanuli Selatan

## b. Tsunami

Tsunami adalah istilah dalam bahasa Jepang yang pada dasarnya menyatakan suatu gelombang laut yang terjadi akibat gempa bumi tektonik di dasar laut. Kawasan rawan terlanda Tsunami pada dasarnya adalah kawasan pantai dengan elevasi rendah dan pernah terlanda Tsunami, disamping itu juga wilayah yang sering dilanda gempa bumi, terutama gempa bumi yang pusatnya di dasar laut dengan kedalaman pusat gempa yang dangkal.

Di Kabupaten Tapanuli Selatan, daerah yang berpotensi terkena dampak tsunami adalah disepanjang pantai di Kecamatan Muara Batangtoru. Peta Kawasan Rawan Bencana Tsunami Kabupaten Tapanuli Selatan dapat dilihat pada Gambar 2.3.

**Gambar 2.3. Peta Rawan Tsunami**

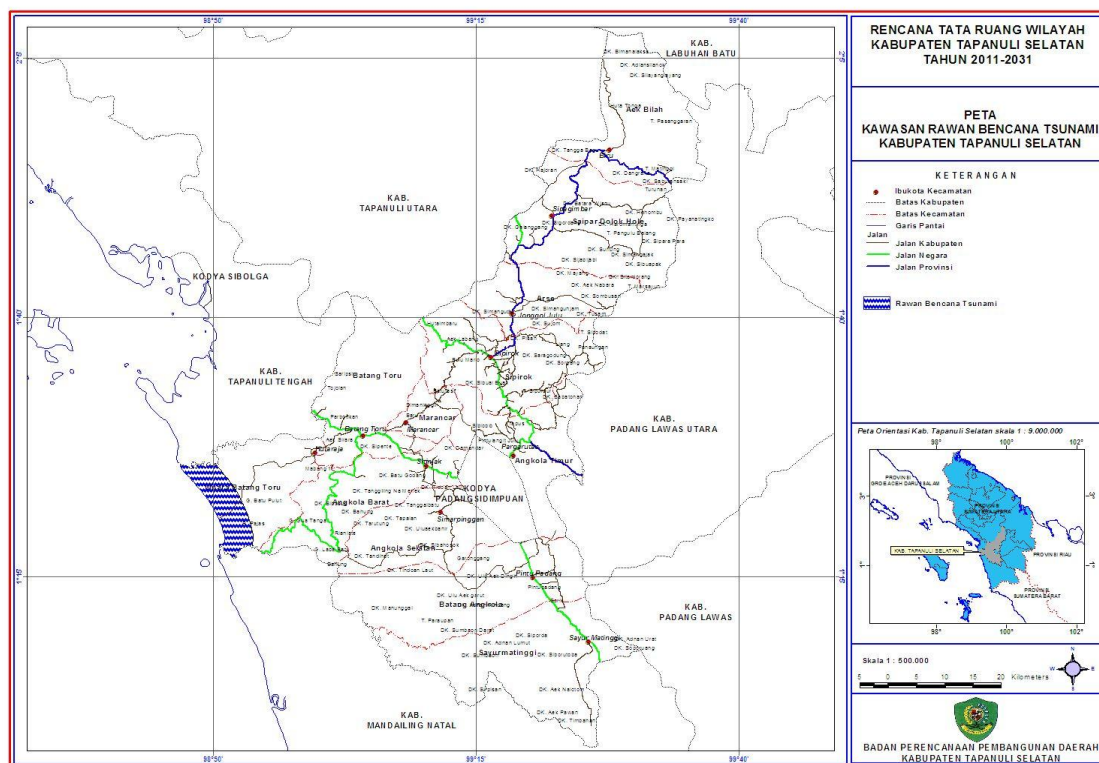

Sumber : Bappeda Kabupaten Tapanuli Selatan

### c. Gerakan Tanah/Longsor

Gerakan tanah/batuan juga dikenal sebagai longsor tanah/batuan, adalah perpindahan masa tanah/batuan pada suatu lereng keluar dari lereng aslinya. Pergerakan ini dapat berupa pengelupasan sebagian kecil tanah penutup yang terjadi pada lereng terjal dengan tanah pelapukan tipis masa tanah bergerak secara translasi, apabila gerakan (mengalir) terjadi pada tanah rombakan yang tebal disebut *debris slide* atau *debris flow*, tetapi apabila gerakan terjadi pada blok masa batuan disebut "*rock slide*". Gerakan tanah yang terjadi di daerah dengan tanah pelapukan yang sangat tebal dengan gerakan rotasi disebut sebagai nendatan. Bencana gerakan tanah seringkali mengakibatkan banyak kerusakan, baik berupa kerusakan lingkungan maupun kerusakan prasarana dan sarana fisik hasil pembangunan, sehingga menimbulkan kerugian yang tidak sedikit baik berupa harta benda maupun korban jiwa manusia. Permasalahan bencana gerakan tanah menjadi semakin kompleks, mengingat pertambahan penduduk yang tinggi khususnya di pedesaan akan menyebabkan berkembangnya pemukiman, diantaranya akan sampai merambat ke daerah perbukitan, yang pada dasarnya merupakan wilayah yang rawan bencana gerakan tanah.

Disamping itu perkembangan pemukiman ke wilayah yang rawan bencana tersebut akan mendorong pemerintah untuk menanamkan investasinya guna pengembangan wilayah tersebut, oleh karena itu penanganan terhadap daerah ini harus cukup memadai sehingga dapat mengamankan investasi tersebut. Terdapat hubungan yang kuat antara jumlah penduduk dengan intensitas kejadian gerakan tanah semakin tinggi jumlah penduduk akan tinggi juga tingkat kerawanan bencana gerakan tanah.

Potensi bencana gerakan tanah bisa saja terjadi hampir diseluruh wilayah Tapanuli Selatan. Gerakan tanah yang cepat seperti longsor telah pernah menyebabkan korban jiwa seperti di Kecamatan Batangtoru dan Angkola Selatan. Bencana gerakan tanah lambat juga berpotensi terjadi di Tapanuli Selatan seperti yang terjadi di Wilayah Kecamatan Saipar Dolok Hole, Kecamatan Sipirok, dan Kecamatan Batangtoru. Gerakan tanah lambat ini telah menyebabkan kerusakan pada jalan, permukiman dan jaringan listrik.

Potensi gerakan tanah di Kabupaten Tapanuli Selatan termasuk ke dalam potensi bahaya tinggi. Hal ini karena kabupaten tersebut berada pada daerah dengan ketinggian elevasi yang cukup tinggi, dengan morfologi yang terjal dan memiliki relief yang sangat kasar, serta tersusun atas batuan batuan dengan tingkat pelapukan yang cukup tinggi sehingga menghasilkan lapisan tanah yang tebal dan relatif lunak. Selain itu juga, potensi bahaya longsor **sangat ditunjang** oleh lokasinya yang berada di Zona Sesar Besar Sumatera dan tingginya potensi gempabumi serta curah hujan dapat menjadi pemicu terjadinya longsor di wilayah ini.



Peta kawasan rawan gerakan tanah/longsor Kabupaten Tapanuli Selatan dapat dilihat pada gambar berikut ini :

**Gambar 2.4. Peta Rawan Tanah/Longsor**

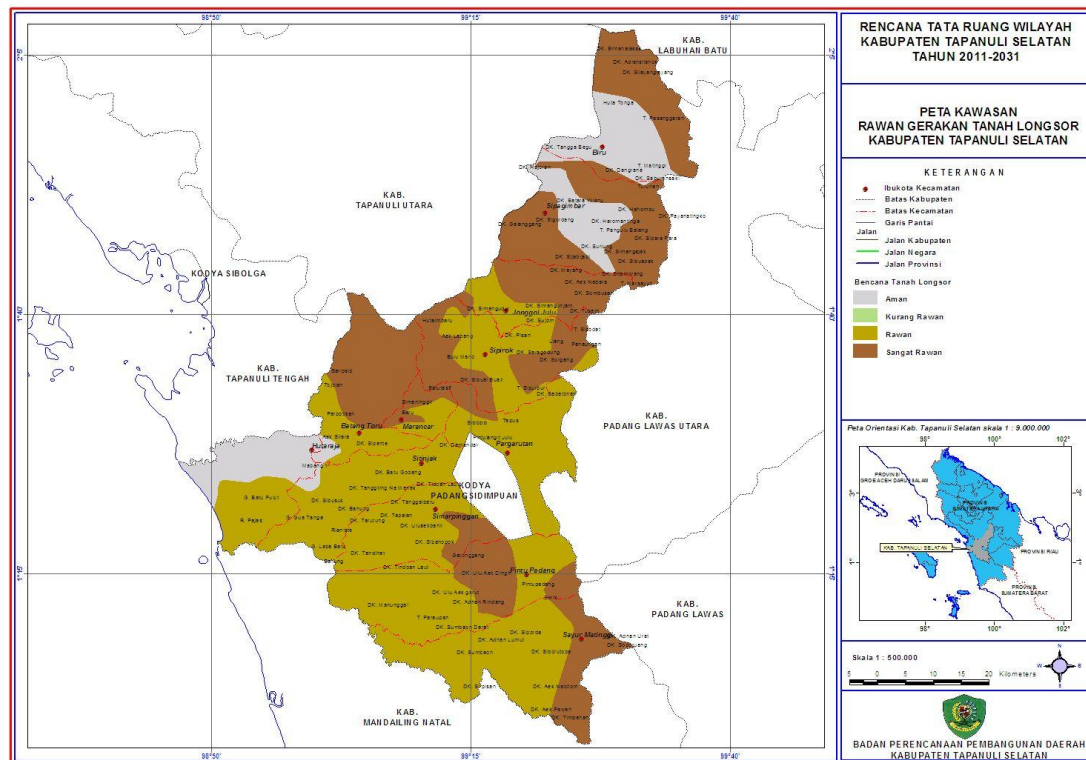

#### d. Banjir

Banjir adalah aliran air di permukaan tanah yang relatif tinggi dan tidak dapat ditampung oleh saluran drainase atau sungai, sehingga melimpah ke kanan dan kiri serta menimbulkan genangan/aliran dalam jumlah yang melebihi normal dan mengakibatkan kerugian pada manusia. Daerah rawan banjir adalah kawasan yang potensial untuk dilanda banjir yang diindikasikan dengan frekuensi terjadinya banjir (pernah atau berulang kali). Kawasan Rawan Bencana Banjir meliputi Kawasan Dataran dan Pesisir yang berfungsi sebagai Kawasan Budidaya.

Pada beberapa tahun belakangan ini seringkali peristiwa banjir dikaitkan dengan ulah atau aktifitas manusia sebagai penyebab. Pandangan tersebut tidak sepenuhnya benar, karena peristiwa banjir secara natural telah ada sejak manusia belum ada dimuka bumi. Secara natural pada awalnya faktor utama penyebab banjir pada suatu wilayah adalah faktor iklim, topografi, vegetasi dan geologi.

Aktifitas manusia yang dapat menyebabkan terjadinya banjir atau mempercepat peristiwa banjir antara lain adalah : pembangunan permukiman atau fasilitas infrastruktur yang dapat mengurangi kapasitas infiltrasi dan meningkatkan kapasitas run-off, bangunan pada tebing sungai, pembuangan sampah dan lain-lain.

Seiring dengan laju pertumbuhan pembangunan di dataran banjir maka potensi terjadinya kerusakan dan bencana tersebut mengalami peningkatan pula dari waktu ke waktu. Indikasi terjadinya peningkatan masalah yang disebabkan oleh banjir di Indonesia dapat diketahui dari peningkatan luas kawasan yang mengalami masalah banjir.

Kabupaten Tapanuli Selatan dikategorikan memiliki daerah morfologi berupa pegunungan yang terbentuk akibat sesar besar dan serta memiliki aliran-aliran sungai yang relatif mengalir ke arah lembah cekungan. Oleh karena itu, di daerah hilir sungai cukup berpotensi terhadap bahaya banjir. Hal ini juga didukung oleh adanya curah hujan yang cukup tinggi di daerah tangkapan hujan. Kabupaten Tapanuli Selatan terdapat 5 Kecamatan tergolong daerah rawan banjir meliputi Kecamatan Muara Batang Toru, Kecamatan Batang Angkola, Kecamatan Batang Toru, Kecamatan Angkola Sangkunar dan Kecamatan Angkola Selatan. Daerah kawasan rawan banjir Kabupaten Tapanuli Selatan dapat dilihat pada Gambar berikut :

**Gambar 2.5. Peta Rawan Banjir**

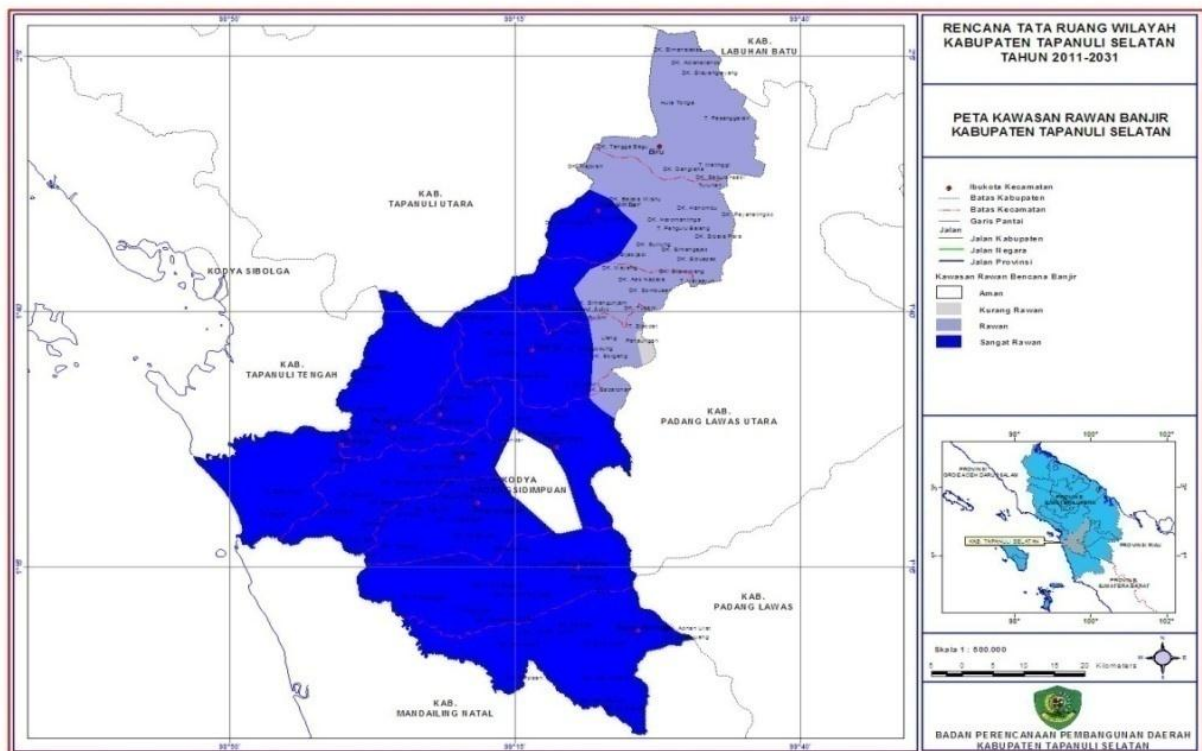

Sumber : Bappeda Kabupaten Tapanuli Selatan



|  |                  |
|--|------------------|
| <b>RENCANA PEMBANGUNAN JANGKA MENENGAH DAERAH<br/>KABUPATEN TAPANULI SELATAN</b> | <b>2016-2021</b> |
|--|------------------|

#### **e. Letusan Gunung Api**

Gunungapi adalah tempat keluarnya magma, yang mempunyai kenampakan di permukaan bumi sebagai suatu tonjolan berbentuk kerucut, deretan kerucut atau hanya berupa lubang letusan atau kawah. Tubuh gunungapi itu tersusun dari endapan hasil letusannya berupa batuan-batuan vulkanik yang terdiri dari lava, piroklastik, abu gunungapi dan rempah-rempah lainnya yang terakumulasi ribuan tahun yang lampau.

Pegunungan, gunung dan gunungapi, menurut pandangan awam tidaklah memperlihatkan suatu perbedaan yang besar. Bila dari penglihatan bentang alam saja hanya berupa tonjolan perbukitan berbentuk kerucut atau deretan beberapa kerucut, yang sebenarnya banyak sekali perbedaannya itu. Salah satu perbedaan dan kelebihan yang terdapat pada gunung api, mungkin tidak terdapat pada suatu pegunungan atau gunung yang bukan gunung api. Perbedaan dan kelebihan itu antara lain didapatkannya sumber air panas mengandung belerang, adanya lapangan solfatara, fumarola dan kawah-kawah bekas letusan gunungapi tersebut.

Terdapat satu gunung api aktif di Kabupaten Tapanuli Selatan yaitu Gunung Sibualbuali. Gunung api ini belum pernah tercatat dalam sejarah mengalami letusan, walaupun demikian potensi terjadinya bencana letusan gunung api tetap ada. Ada juga gunung api yang sudah tidak aktif yaitu Gunung Lubuk Raya yang sudah kecil kemungkinannya mengalami letusan kembali.

### **2.1.4. Kondisi Demografi**

#### **2.1.4.1. Jumlah dan Distribusi Penduduk**

Jumlah penduduk berdasarkan BPS dan Dinas Kependudukan & Pencatatan Sipil berbeda disebabkan cara pandang dan rumus yang digunakan dalam melihat definisi kependudukan.

BPS mendefinisikan Penduduk adalah semua orang yang berdomisili di wilayah geografis Republik Indonesia selama 6 bulan atau lebih dan atau mereka yang berdomisili kurang dari 6 bulan tetapi bertujuan menetap. Sedangkan Dinas Kependudukan & Pencatatan Sipil mendefinisikan Penduduk adalah orang yang mempunyai KTP dan atau terdaftar dalam KK (beridentitas).

Berdasarkan data BPS jumlah penduduk, kepadatan dan distribusi penduduk per kecamatan dapat dilihat pada tabel berikut :

|  |                  |
|--|------------------|
| <b>RENCANA PEMBANGUNAN JANGKA MENENGAH DAERAH</b><br><b>KABUPATEN TAPANULI SELATAN</b> | <b>2016-2021</b> |
|--|------------------|

**Tabel 2.20. Jumlah, Kepadatan dan Distribusi Penduduk Berdasarkan Jenis Kelamin Berdasarkan Data BPS Menurut Kecamatan di Kabupaten Tapanuli Selatan Menurut Kecamatan Tahun 2015**

| No            | Kecamatan         | Jumlah Penduduk |                |                | Luas (Km <sup>2</sup> ) | Kepadatan Penduduk (Jiwa per Km <sup>2</sup> ) | Distribusi Penduduk (%) |
|---------------|-------------------|-----------------|----------------|----------------|-------------------------|--|-------------------------|
|               |                   | Lk (Jiwa)       | Pr (Jiwa)      | Jlh (Jiwa)     |                         |  |                         |
| 1             | Sipirok           | 15.407          | 15.735         | 31.142         | 415,85                  | 74,89  | 11,32                   |
| 2             | Arse              | 3.935           | 4.077          | 8.012          | 260,71                  | 30,73  | 2,91                    |
| 3             | Saipar Dolok Hole | 6.473           | 6.446          | 12.919         | 545,01                  | 23,70  | 4,70                    |
| 4             | Aek Bilah         | 3.340           | 3.161          | 6.501          | 404,86                  | 16,06  | 2,36                    |
| 5             | Angkola Timur     | 9.433           | 9.750          | 19.183         | 266,17                  | 72,07  | 6,97                    |
| 6             | Angkola Barat     | 12.226          | 12.689         | 24.915         | 74,09                   | 336,28   | 9,06                    |
| 7             | Angkola Selatan   | 14.720          | 13.291         | 28.011         | 291,66                  | 96,04  | 10,18                   |
| 8             | Batang Angkola    | 16.275          | 17.272         | 33.547         | 473,3                   | 70,88  | 12,19                   |
| 9             | Sayurmatinggi     | 11.894          | 12.406         | 24.300         | 378,36                  | 64,22  | 8,83                    |
| 10            | Batang Toru       | 15.561          | 16.078         | 31.639         | 363,40                  | 87,06  | 11,50                   |
| 11            | Muara Batang Toru | 6.092           | 5.737          | 11.829         | 304,99                  | 38,78  | 4,30                    |
| 12            | Marancar          | 4.769           | 4.766          | 9.535          | 86,89                   | 109,74   | 3,47                    |
| 13            | Angkola Sangkunur | 9.503           | 9.324          | 18.827         | 283,11                  | 66,50  | 6,84                    |
| 14            | Tantom Angkola    | 7.055           | 7.683          | 14.738         | 209,16                  | 70,46  | 5,36                    |
| <b>Jumlah</b> |                   | <b>136.683</b>  | <b>138.415</b> | <b>275.098</b> | <b>4.357,56</b>         | <b>63,14</b>                                   | <b>100,00</b>           |

Sumber : BPS Kabupaten Tapanuli Selatan, 2015

Sedangkan jumlah, kepadatan dan distribusi penduduk berdasarkan Dinas Kependudukan & Pencatatan Sipil pada tahun 2015 adalah :

**Tabel 2.21. Jumlah, Kepadatan dan Distribusi Penduduk Berdasarkan Jenis Kelamin Berdasarkan Data Dinas Kependudukan & Pencatatan Sipil Menurut Kecamatan di Kabupaten Tapanuli Selatan Tahun 2015**

| No. | KECAMATAN         | JUMLAH |        |        | Luas Wilayah (Km2) | Kepadatan (Jiwa/Km2) | Distribusi Penduduk (%) |
|-----|-------------------|--------|--------|--------|--------------------|----------------------|-------------------------|
|     |                   | LK     | PR     | TOTAL  |                    |                      |                         |
| 1.  | Angkola Barat     | 13.912 | 14.044 | 27.956 | 74.09              | 2.65                 | 9.30                    |
| 2.  | Batang Toru       | 18.279 | 17.796 | 36.075 | 363.40             | 10.07                | 12.00                   |
| 3.  | Angkola Timur     | 10.800 | 10.664 | 21.464 | 266.17             | 12.40                | 7.14                    |
| 4.  | Sipirok           | 16.438 | 16.673 | 33.111 | 415.85             | 12.56                | 11.02                   |
| 5.  | Saipar Dolok Hole | 6.604  | 6.585  | 13.189 | 545.01             | 41.32                | 4.39                    |
| 6.  | Angkola Selatan   | 16.184 | 15.490 | 31.674 | 291.66             | 9.21                 | 10.54                   |

|  |                  |
|--|------------------|
| <b>RENCANA PEMBANGUNAN JANGKA MENENGAH DAERAH<br/>KABUPATEN TAPANULI SELATAN</b> | <b>2016-2021</b> |
|--|------------------|

| No.           | KECAMATAN         | JUMLAH         |                |                | Luas Wilayah    | Kepadatan    | Distribusi Penduduk (%) |
|---------------|-------------------|----------------|----------------|----------------|-----------------|--------------|-------------------------|
|               |                   | LK             | PR             | TOTAL          | (Km2)           | (Jiwa/Km2)   |                         |
| 7.            | Batang Angkola    | 17.536         | 18.134         | 35.670         | 473.30          | 13.27        | 11.87                   |
| 8.            | Arse              | 4.240          | 4.275          | 8.515          | 260.71          | 30.62        | 2.83                    |
| 9.            | Marancar          | 4.826          | 4.920          | 9.746          | 86.89           | 8.92         | 3.24                    |
| 10.           | Sayur Matinggi    | 12.491         | 12.833         | 25.324         | 378.36          | 14.94        | 8.43                    |
| 11.           | Aek Bilah         | 3.457          | 3.310          | 6.767          | 404.86          | 59.83        | 2.25                    |
| 12.           | Muara Batang Toru | 7.303          | 6.991          | 14.294         | 304.99          | 21.34        | 4.76                    |
| 13.           | Tantom Angkola    | 7.187          | 7.545          | 14.732         | 209.16          | 14.20        | 4.90                    |
| 14.           | Angkola Sangkunur | 11.375         | 10.644         | 22.019         | 283.11          | 12.86        | 7.33                    |
| <b>Jumlah</b> |                   | <b>151,599</b> | <b>148,524</b> | <b>300,123</b> | <b>4,357.56</b> | <b>68.87</b> | <b>100,00</b>           |

Sumber : Dinas Dukcapil Kab. Tapanuli Selatan Tahun 2015

Berdasarkan data-data tersebut dapat dilihat bahwa jumlah penduduk di Kabupaten Tapanuli Selatan masih tergolong rendah bila dibandingkan dengan luas wilayah dimana kepadatan penduduk baik berdasarkan data BPS maupun data Dinas Kependudukan dan Catatan Sipil hanya berkisar pada 63,14 - 68,87 Jiwa/Km<sup>2</sup> bila dibandingkan dengan kepadatan penduduk Provinsi Sumatera Utara yaitu sebesar 191 Jiwa/Km<sup>2</sup>. Dengan kepadatan penduduk yang cukup rendah tersebut menunjukkan bahwa di Kabupaten Tapanuli Selatan masih tersedia lahan yang cukup luas untuk dikembangkan khususnya pada sektor pertanian.

Secara distribusi menunjukkan bahwa kepadatan penduduk tertinggi berada di Kecamatan Sipirok, Batang Toru, Batang Angkola dan Kecamatan Angkola Selatan. Sedangkan kepadatan terendah berada di Kecamatan Aek Bilah, hal ini disebabkan akses jalan menuju dan di kecamatan tersebut relatif masih tertinggal dibanding kecamatan-kecamatan lainnya di Kabupaten Tapanuli Selatan.

#### 2.1.4.2. Laju Pertumbuhan Penduduk

Laju pertumbuhan penduduk Kabupaten Tapanuli Selatan selama Periode 2011-2015 dapat ditunjukkan pada tabel adalah sebagaimana pada tabel berikut :

|  |                  |
|--|------------------|
| <b>RENCANA PEMBANGUNAN JANGKA MENENGAH DAERAH<br/>KABUPATEN TAPANULI SELATAN</b> | <b>2016-2021</b> |
|--|------------------|

**Tabel 2.22. Perkembangan Jumlah Penduduk Kabupaten Tapanuli Selatan Berdasarkan Data BPS Menurut Kecamatan Tahun 2011-2015**

| No.                        | Kecamatan         | Perkembangan Jumlah Penduduk |         |         |         |         |
|----------------------------|-------------------|------------------------------|---------|---------|---------|---------|
|                            |                   | 2011                         | 2012    | 2013    | 2014    | 2015    |
| 1.                         | Batang Angkola    | 32.395                       | 32.666  | 32.759  | 33.301  | 33.547  |
| 2.                         | Sayurminggi       | 23.459                       | 23.659  | 23.727  | 24.120  | 24.300  |
| 3.                         | Angkola Timur     | 18.696                       | 18.801  | 18.843  | 19.075  | 19.183  |
| 4.                         | Angkola Selatan   | 27.101                       | 27.177  | 27.259  | 27.777  | 28.011  |
| 5.                         | Angkola Barat     | 24.210                       | 24.414  | 24.468  | 24.771  | 24.915  |
| 6.                         | Batang Toru       | 28.983                       | 29.517  | 29.721  | 31.077  | 31.639  |
| 7.                         | Marancar          | 9.403                        | 9.446   | 9.457   | 9.506   | 9.535   |
| 8.                         | Sipirok           | 30.722                       | 30.775  | 30.819  | 31.028  | 31.142  |
| 9.                         | Arse              | 7.919                        | 7.946   | 7.954   | 7.989   | 8.012   |
| 10.                        | Sdh               | 12.754                       | 12.802  | 12.816  | 12.880  | 12.919  |
| 11.                        | Aek Bilah         | 6.423                        | 6.450   | 6.456   | 6.485   | 6.501   |
| 12.                        | Muara Batangtoru  | 11.492                       | 11.571  | 11.599  | 11.755  | 11.829  |
| 13.                        | Tantom Angkola    | 14.480                       | 14.556  | 14.577  | 14.683  | 14.738  |
| 14.                        | Angkola Sangkunur | 18.245                       | 18.315  | 18.369  | 18.685  | 18.827  |
| Jumlah                     |                   | 266.282                      | 268.095 | 268.824 | 273.132 | 275.098 |
| Laju Pertumbuhan Per Tahun |                   | 0,87                         | 0,68    | 0,27    | 1,60    | 0,72    |

Sumber : BPS/Kabupaten Dalam Angka ,2015

Sedangkan perkembangan penduduk berdasarkan data Dinas kependudukan dan Catatan Sipil adalah sebagaimana pada tabel berikut :

**Tabel 2.23. Perkembangan Jumlah Penduduk Kabupaten Tapanuli Selatan Berdasarkan Data Dinas Kependudukan dan Catatan Sipil Menurut Kecamatan Tahun 2011-2015**

| No.                        | Kecamatan         | Perkembangan Jumlah Penduduk |         |         |
|----------------------------|-------------------|------------------------------|---------|---------|
|                            |                   | 2013                         | 2014    | 2015    |
| 1.                         | Batang Angkola    | 26.160                       | 26.510  | 27.956  |
| 2.                         | Sayurminggi       | 33.112                       | 33.578  | 36.075  |
| 3.                         | Angkola Timur     | 20.208                       | 20.527  | 21.464  |
| 4.                         | Angkola Selatan   | 32.829                       | 33.393  | 33.111  |
| 5.                         | Angkola Barat     | 13.608                       | 13.810  | 13.189  |
| 6.                         | Batang Toru       | 32.153                       | 32.504  | 31.674  |
| 7.                         | Marancar          | 35.143                       | 35.736  | 35.670  |
| 8.                         | Sipirok           | 8.761                        | 9.022   | 8.515   |
| 9.                         | Arse              | 9.524                        | 9.732   | 9.746   |
| 10.                        | Sdh               | 26.101                       | 26.575  | 25.324  |
| 11.                        | Aek Bilah         | 6.634                        | 6.804   | 6.767   |
| 12.                        | Muara Batangtoru  | 13.239                       | 13.448  | 14.294  |
| 13.                        | Tantom Angkola    | 15.129                       | 15.471  | 14.732  |
| 14.                        | Angkola Sangkunur | 22.783                       | 23.013  | 22.019  |
| Jumlah                     |                   | 295.384                      | 300.123 | 300.536 |
| Laju Pertumbuhan Per Tahun |                   |                              | 1,60    | 0,14    |

Sumber : BPS/Kabupaten Dalam Angka ,2015

|  |                  |
|--|------------------|
| <b>RENCANA PEMBANGUNAN JANGKA MENENGAH DAERAH<br/>KABUPATEN TAPANULI SELATAN</b> | <b>2016-2021</b> |
|--|------------------|

Dari kedua tabel tersebut terlihat bahwa laju pertumbuhan penduduk Kabupaten Tapanuli Selatan menunjukkan tren yang berbeda walaupun secara kumulatif menunjukkan angka yang relatif sama sebagaimana dapat dilihat pada tabel berikut :

**Tabel 2.24. Rata-rata Laju Pertumbuhan Penduduk Kabupaten Tapanuli Selatan Menurut Kecamatan Tahun 2011 – 2015**

| No.                               | Kecamatan              | Perkembangan Jumlah Penduduk     |  |
|-----------------------------------|------------------------|----------------------------------|--|
|                                   |                        | Berdasarkan Data BPS (2011-2015) | Berdasarkan Data Disdukcapil (2013-2015) |
| 1.                                | Angkola Barat          | 0,89                             | 3,43                                     |
| 2.                                | Batang Toru            | 0,90                             | 4,47                                     |
| 3.                                | Angkola Timur          | 0,65                             | 3,11                                     |
| 4.                                | Sipirok                | 0,84                             | 0,43                                     |
| 5.                                | Saipar Dolok Hole      | 0,73                             | -1,54                                    |
| 6.                                | Angkola Selatan        | 2,29                             | -0,74                                    |
| 7.                                | Batang Angkola         | 0,35                             | 0,75                                     |
| 8.                                | Arse                   | 0,34                             | -1,40                                    |
| 9.                                | Marancar               | 0,29                             | 1,17                                     |
| 10.                               | Sayur Matinggi         | 0,32                             | -1,49                                    |
| 11.                               | Aek Bilah              | 0,30                             | 1,00                                     |
| 12.                               | Muara Batang Toru      | 0,73                             | 3,98                                     |
| 13.                               | Tano Tombangan Angkola | 0,45                             | -1,31                                    |
| 14.                               | Angkola Sangkunur      | 0,80                             | -1,68                                    |
| <b>Rata-rata Laju Pertumbuhan</b> |                        | <b>0,83</b>                      | <b>0,87</b>                              |

*Sumber : BPS dan Dinas Kependudukan dan Catatan Sipil*

Dari data-data tersebut dapat dilihat bahwa laju pertumbuhan penduduk Kabupaten Tapanuli Selatan berdasarkan data BPS selama lima tahun terakhir rata-rata sebesar 0,83% sedangkan berdasarkan data Dinas Kependudukan dan Catatan Sipil laju pertumbuhan penduduk rata-rata pertahun adalah sebesar 0,87%. Angka ini lebih rendah dari laju pertumbuhan penduduk Provinsi Sumatera Utara 1,36%. hal ini menunjukkan bahwa Kabupaten Tapanuli Selatan cukup berhasil dalam mengendalikan pertumbuhan penduduk.

|  |                  |
|--|------------------|
| <b>RENCANA PEMBANGUNAN JANGKA MENENGAH DAERAH<br/>KABUPATEN TAPANULI SELATAN</b> | <b>2016-2021</b> |
|--|------------------|

#### 2.1.4.3. Struktur Kependudukan Menurut Kelompok Umur

Berdasarkan Data BPS, Struktur Penduduk Menurut Kelompok Umur Kabupaten Tapanuli Selatan Tahun 2015 menunjukkan bahwa penduduk pada kelompok umur 0-4 tahun merupakan jumlah terbesar (12,50%) dari jumlah seluruh penduduk Kabupaten Tapanuli Selatan, sedangkan komposisi penduduk terkecil berada pada kelompok umur diatas 75 tahun (1,13%), menurut Data Dinas Kependudukan dan Catatan Sipil, angka tertinggi adalah pada kelompok umur 10-14 tahun dan angka terendah adalah pada kelompok umur 70-74 tahun. Distribusi penduduk berdasarkan kelompok umur tersebut dapat ditunjukkan pada tabel-tabel berikut :

**Tabel 2.25. Perkembangan Komposisi Penduduk Menurut Kelompok Umur Berdasarkan Data Dinas Kependudukan dan Catatan Sipil Tahun 2013 – 2015**

| Kelompok<br>Usia | Tahun 2013     |                |                |               | Tahun 2014     |                |                |               | Tahun 2015     |                |                |               |
|------------------|----------------|----------------|----------------|---------------|----------------|----------------|----------------|---------------|----------------|----------------|----------------|---------------|
|                  | Laki-<br>Laki  | Pr             | Jumlah         | %             | Laki-<br>Laki  | Pr             | Jumlah         | %             | Laki-<br>Laki  | Pr             | Jumlah         | %             |
| 0-4thn           | 6.152          | 5.587          | 11.739         | 3,97          | 6.317          | 5.757          | 12.074         | 4,02          | 6.404          | 5.891          | 12.295         | 4,09          |
| 5-9thn           | 16.405         | 15.266         | 31.671         | 10,72         | 16.590         | 15.466         | 32.056         | 10,68         | 17.437         | 16.283         | 33.720         | 11,22         |
| 10-14thn         | 17.629         | 16.498         | 34.127         | 11,55         | 17.814         | 16.618         | 34.432         | 11,47         | 19.470         | 18.223         | 37.693         | 12,54         |
| 15-19thn         | 17.333         | 16.352         | 33.685         | 11,40         | 17.518         | 16.472         | 33.990         | 11,33         | 16.823         | 15.842         | 32.665         | 10,87         |
| 20-24thn         | 16.462         | 15.570         | 32.032         | 10,84         | 16.647         | 15.690         | 32.337         | 10,77         | 14.714         | 14.193         | 28.907         | 9,62          |
| 25-29thn         | 15.201         | 13.514         | 28.715         | 9,72          | 15.386         | 13.634         | 29.020         | 9,67          | 14.093         | 12.679         | 26.772         | 8,91          |
| 30-34thn         | 12.222         | 11.032         | 23.254         | 7,87          | 12.422         | 11.112         | 23.534         | 7,84          | 13.072         | 11.908         | 24.980         | 8,31          |
| 35-39thn         | 9.631          | 9.298          | 18.929         | 6,41          | 9.781          | 9.418          | 19.199         | 6,40          | 10.202         | 9.695          | 19.897         | 6,62          |
| 40-44thn         | 7.985          | 8.595          | 16.580         | 5,61          | 8.145          | 8.715          | 16.860         | 5,62          | 8.450          | 9.071          | 17.521         | 5,83          |
| 45-49thn         | 7.290          | 8.058          | 15.348         | 5,20          | 7.475          | 8.178          | 15.653         | 5,22          | 7.544          | 8.280          | 15.824         | 5,27          |
| 50-54thn         | 6.746          | 7.743          | 14.489         | 4,91          | 6.931          | 7.862          | 14.793         | 4,93          | 6.858          | 7.970          | 14.828         | 4,93          |
| 55-59thn         | 6.181          | 6.696          | 12.877         | 4,36          | 6.366          | 6.816          | 13.182         | 4,39          | 6.053          | 6.599          | 12.652         | 4,21          |
| 60-64thn         | 3.989          | 4.438          | 8.427          | 2,85          | 4.164          | 4.558          | 8.722          | 2,91          | 4.205          | 5.091          | 9.296          | 3,09          |
| 65-69thn         | 2.057          | 2.760          | 4.817          | 1,63          | 2.242          | 2.850          | 5.092          | 1,70          | 2.119          | 2.845          | 4.964          | 1,65          |
| 70-74thn         | 1.619          | 2.222          | 3.841          | 1,30          | 1.804          | 2.302          | 4.106          | 1,37          | 1.542          | 2.355          | 3.897          | 1,30          |
| >74thn           | 1.857          | 2.996          | 4.853          | 1,64          | 1.997          | 3.076          | 5.073          | 1,69          | 1.646          | 2.979          | 4.625          | 1,54          |
| <b>Jumlah</b>    | <b>148.759</b> | <b>146.625</b> | <b>295.384</b> | <b>100,00</b> | <b>151.599</b> | <b>148.524</b> | <b>300.123</b> | <b>100,00</b> | <b>150.632</b> | <b>149.904</b> | <b>300.536</b> | <b>100,00</b> |

Sumber : Dinas Kependudukan dan Catatan Sipil

**Tabel 2.26. Komposisi Penduduk Kabupaten Tapanuli Selatan Menurut Kelompok Umur Tahun 2011 – 2015**

| No.    | KelompokUmur | Tahun 2011 |         |         |        | Tahun 2012 |         |         |        | Tahun 2013 |         |         |        | Tahun 2014 |         |         |        | Tahun 2015 |         |         |        |
|--------|--------------|------------|---------|---------|--------|------------|---------|---------|--------|------------|---------|---------|--------|------------|---------|---------|--------|------------|---------|---------|--------|
|        |              | LK         | PR      | JLH     | %      | LK         | PR      | JLH     | %      | LK         | PR      | JLH     | %      | LK         | PR      | JLH     | %      | LK         | PR      | JLH     | %      |
| 1.     | 0 – 4        | 16.171     | 15.103  | 31.274  | 11,74  | 16.720     | 15.731  | 32.451  | 12,10  | 17.191     | 16.275  | 33.466  | 12,45  | 17.549     | 16.600  | 34.149  | 12,50  | 17.121     | 16.230  | 33.351  | 12,12  |
| 2.     | 5 – 9        | 16.866     | 15.897  | 32.763  | 12,30  | 15.933     | 15.226  | 31.159  | 11,62  | 16.328     | 15.526  | 31.854  | 11,85  | 16.631     | 15.792  | 32.423  | 11,87  | 16.824     | 16.026  | 32.850  | 11,94  |
| 3.     | 10 – 14      | 17.334     | 15.987  | 33.321  | 12,51  | 17.283     | 15.924  | 33.207  | 12,39  | 16.386     | 15.293  | 31.679  | 11,78  | 16.659     | 15.524  | 32.183  | 11,78  | 16.640     | 15.440  | 32.080  | 11,66  |
| 4.     | 15 – 19      | 14.216     | 13.365  | 27.581  | 10,36  | 14.870     | 13.824  | 28.694  | 10,70  | 14.410     | 13.438  | 27.848  | 10,36  | 14.605     | 13.608  | 28.213  | 10,33  | 14.541     | 13.448  | 27.989  | 10,17  |
| 5.     | 20 – 24      | 10.877     | 10.158  | 21.035  | 7,90   | 10.813     | 9.976   | 20.789  | 7,75   | 11.202     | 10.141  | 21.343  | 7,94   | 11.319     | 10.235  | 21.554  | 7,89   | 11.333     | 10.191  | 21.524  | 7,82   |
| 6.     | 25 – 29      | 9.493      | 9.181   | 18.674  | 7,01   | 9.300      | 9.120   | 18.420  | 6,87   | 9.423      | 9.047   | 18.470  | 6,87   | 9.570      | 9.184   | 18.754  | 6,87   | 9.431      | 9.005   | 18.436  | 6,70   |
| 7.     | 30 – 34      | 8.642      | 8.796   | 17.438  | 6,55   | 8.606      | 8.834   | 17.440  | 6,51   | 8.448      | 8.765   | 17.213  | 6,40   | 8.564      | 8.873   | 17.437  | 6,38   | 8.511      | 8.795   | 17.306  | 6,29   |
| 8.     | 35 – 39      | 7.794      | 8.380   | 16.174  | 6,07   | 7.834      | 8.424   | 16.258  | 6,06   | 7.854      | 8.407   | 16.261  | 6,05   | 7.973      | 8.529   | 16.502  | 6,04   | 7.987      | 8.584   | 16.571  | 6,02   |
| 9.     | 40 – 44      | 7.301      | 8.117   | 15.418  | 5,79   | 7.382      | 8.226   | 15.608  | 5,82   | 7.393      | 8.208   | 15.601  | 5,80   | 7.508      | 8.335   | 15.843  | 5,80   | 7.594      | 8.392   | 15.986  | 5,81   |
| 10.    | 45 – 49      | 6.959      | 7.768   | 14.727  | 5,53   | 7.070      | 7.873   | 14.943  | 5,57   | 7.102      | 7.920   | 15.022  | 5,59   | 7.220      | 8.056   | 15.276  | 5,59   | 7.376      | 8.213   | 15.589  | 5,67   |
| 11.    | 50 – 54      | 6.008      | 6.623   | 12.631  | 4,74   | 6.124      | 6.868   | 12.992  | 4,85   | 6.160      | 6.968   | 13.128  | 4,88   | 6.283      | 7.100   | 13.383  | 4,90   | 6.481      | 7.363   | 13.844  | 5,03   |
| 12.    | 55 – 59      | 4.277      | 4.678   | 8.955   | 3,36   | 4.504      | 5.047   | 9.551   | 3,56   | 4.653      | 5.206   | 9.859   | 3,67   | 4.733      | 5.289   | 10.022  | 3,67   | 5.061      | 5.724   | 10.785  | 3,92   |
| 13.    | 60 – 64      | 2.502      | 3.202   | 5.704   | 2,14   | 2.751      | 3.321   | 6.072   | 2,26   | 2.970      | 3.543   | 6.513   | 2,42   | 3.006      | 3.598   | 6.604   | 2,42   | 3.415      | 4.052   | 7.467   | 2,71   |
| 14.    | 65 – 69      | 1.712      | 2.432   | 4.144   | 1,56   | 1.772      | 2.480   | 4.252   | 1,59   | 1.864      | 2.559   | 4.423   | 1,65   | 1.903      | 2.618   | 4.521   | 1,66   | 2.096      | 2.777   | 4.873   | 1,77   |
| 15.    | 70 – 74      | 1.302      | 2.209   | 3.511   | 1,32   | 1.151      | 1.931   | 3.082   | 1,15   | 1.171      | 1.975   | 3.146   | 1,17   | 1.178      | 1.991   | 3.169   | 1,16   | 1.227      | 2.052   | 3.279   | 1,19   |
| 16.    | 75+          | 945        | 1.987   | 2.932   | 1,10   | 1.027      | 2.150   | 3.177   | 1,19   | 976        | 2.022   | 2.998   | 1,12   | 1.006      | 2.093   | 3.099   | 1,13   | 1.045      | 2.123   | 3.168   | 1,15   |
| Jumlah |              | 132.399    | 133.883 | 266.282 | 100,00 | 133.140    | 134.955 | 268.095 | 100,00 | 133.531    | 135.293 | 268.824 | 100,00 | 135.707    | 137.425 | 273.132 | 100,00 | 136.683    | 138.415 | 275.098 | 100,00 |

Sumber : BPS/Kabupaten Tapanuli Selatan Dalam Angka 2015

**Gambar 2.6. Piramida Penduduk Kabupaten Tapanuli Selatan Tahun 2015**

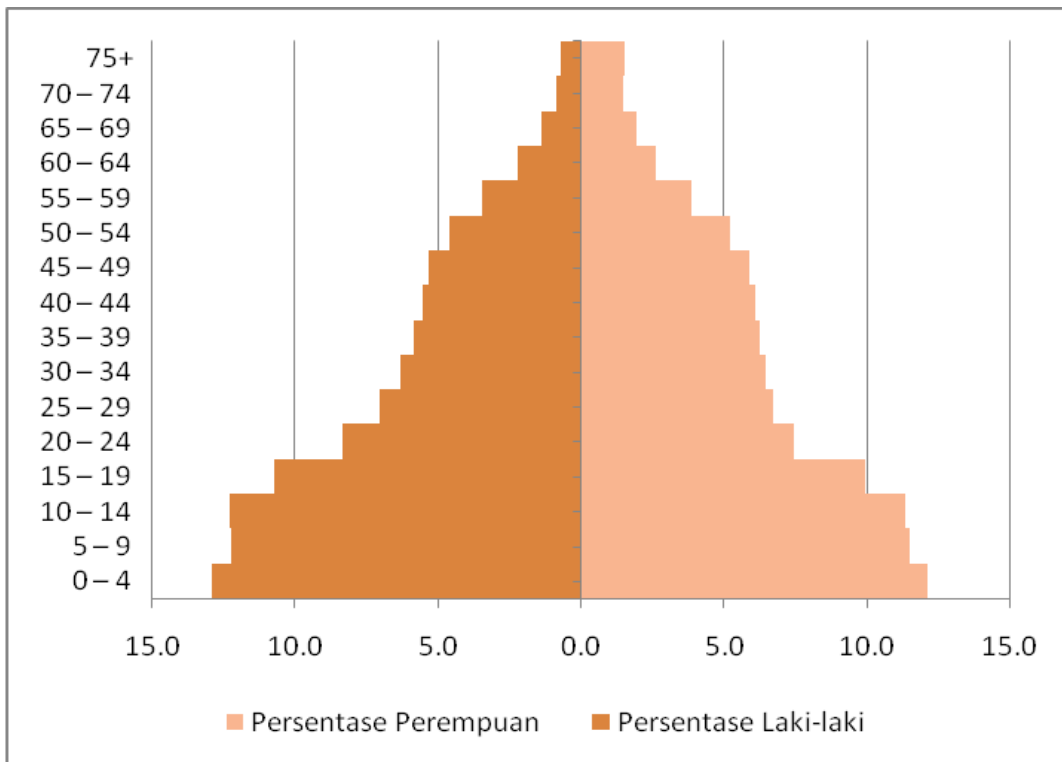

Sumber : BPS Kabupaten Tapanuli Selatan, 2015

Dari tabel-tabel serta grafik tersebut, dapat dilihat bahwa kalau diasumsikan bahwa kelompok umur dibawah 15 tahun sebagai beban ketergantungan anak serta usia diatas 65 sebagai beban ketergantungan orang tua, maka pada tahun 2015 beban ketergantungan penduduk Tapanuli Selatan cukup tinggi yaitu 39,83%.

**Tabel 2.27. Persentase Penduduk Menurut Kelompok Umur Serta Beban Ketergantungan di Kabupaten Tapanuli Selatan Tahun 2015**

| Kelompok Umur                    | Jenis Kelamin |           | Total  |
|----------------------------------|---------------|-----------|--------|
|                                  | Laki-laki     | Perempuan |        |
| 0-14                             | 37,01         | 34,46     | 35,73  |
| 15-64                            | 59,80         | 60,52     | 60,16  |
| 65+                              | 3,20          | 5,02      | 4,11   |
| Jumlah                           | 100,00        | 100,00    | 100,00 |
| Angka Beban Tanggungan Anak      | 61,89         | 56,94     | 59,39  |
| Angka Beban Tanggungan Orang Tua | 5,34          | 8,30      | 6,84   |
| Total                            | 67,24         | 65,24     | 66,23  |

Sumber : BPS/Kabupaten Tapanuli Selatan Dalam Angka 2015



#### 2.1.4.4. Komposisi Penduduk Menurut Pendidikan

Komposisi penduduk berdasarkan pendidikan menunjukkan bahwa proporsi tingkat pendidikan penduduk berpendidikan Sekolah Dasar (SD/MI) dengan persentase sebesar 25,28%, selanjutnya tingkat pendidikan SMP sebesar 17,21%, SMA sebesar 16,93% dan Perguruan Tinggi sebesar 2,53%, selebihnya tidak/belum bersekolah sebesar 38,04%, secara lengkap sebagaimana tertera pada tabel berikut ini :

**Tabel 2.28. Jumlah Penduduk Menurut Tingkat Pendidikan Kabupaten Tapanuli Selatan Tahun 2015**

| No.        | Kecamatan         | Tingkat Pendidikan |        |        |       |               |                | Jumlah  |
|------------|-------------------|--------------------|--------|--------|-------|---------------|----------------|---------|
|            |                   | SD/MI              | SMP    | SMA    | PT    | Belum Sekolah | Tidak Tamat SD |         |
| 1.         | Angkola Barat     | 6.375              | 4.782  | 5.801  | 904   | 5.391         | 4.703          | 27.956  |
| 2.         | Batang Toru       | 7.883              | 5.623  | 7.585  | 1.140 | 8.092         | 5.752          | 36.075  |
| 3.         | Angkola Timur     | 4.722              | 3.933  | 4.146  | 634   | 4.573         | 3.456          | 21.464  |
| 4.         | Sipirok           | 6.697              | 6.355  | 7.702  | 1.361 | 6.072         | 4.924          | 33.111  |
| 5.         | SD Hole           | 2.873              | 2.715  | 2.584  | 456   | 2.688         | 1.873          | 13.189  |
| 6.         | Angkola Selatan   | 8.224              | 3.827  | 3.401  | 449   | 9.239         | 6.534          | 31.674  |
| 7.         | Batang Angkola    | 7.912              | 6.483  | 7.788  | 1.385 | 6.971         | 5.131          | 35.670  |
| 8.         | Arse              | 1.808              | 1.768  | 1.950  | 265   | 1.496         | 1.228          | 8.515   |
| 9.         | Marancar          | 2.855              | 1.610  | 1.483  | 213   | 1.821         | 1.764          | 9.746   |
| 10.        | Sayurminggi       | 6.567              | 4.287  | 4.305  | 595   | 5.303         | 4.267          | 25.324  |
| 11.        | Aek Bilah         | 2.141              | 992    | 864    | 139   | 1.506         | 1.125          | 6.767   |
| 12.        | Muara Batang Toru | 3.767              | 2.706  | 1.441  | 167   | 3.759         | 2.454          | 14.294  |
| 13.        | Tantom Angkola    | 3.029              | 3.044  | 2.917  | 306   | 2.892         | 2.544          | 14.732  |
| 14.        | Angkola Sangkunur | 6.354              | 2.002  | 1.223  | 133   | 6.970         | 5.337          | 22.019  |
| Jumlah     |                   | 71.207             | 50.127 | 53.190 | 8.147 | 66.773        | 51.092         | 300.536 |
| Persentase |                   | 23,69              | 16,68  | 17,70  | 2,71  | 22,22         | 17,00          | 100,00  |

Sumber : DisdukCapil Kabupaten Tapanuli Selatan, 2015

Dari tabel tersebut dapat dilihat bahwa tingkat pendidikan masyarakat Tapanuli Selatan masih cukup rendah dimana masih terdapat penduduk Tapanuli Selatan yang tidak tamat SD sebesar 17,00%. Angka ini masih lebih baik dari rata-rata Provinsi Sumatera Utara yaitu sebesar 19,20%. Namun demikian secara umum penduduk yang tamat SD/MI, Tamat SMP, Tamat SMA dan Perguruan Tinggi, Kabupaten Tapanuli Selatan masih lebih rendah dari rata-rata Provinsi Sumatera Utara yaitu Tamat SD sebesar 22,56%, Tamat SMP sebesar 24,92%, Tamat SMA sebesar 27,05% dan Tamat Perguruan Tinggi sebesar 6,98%.

**Gambar 2.7. Diagram Tingkat Pendidikan Penduduk Kabupaten Tapanuli Selatan Tahun 2015**

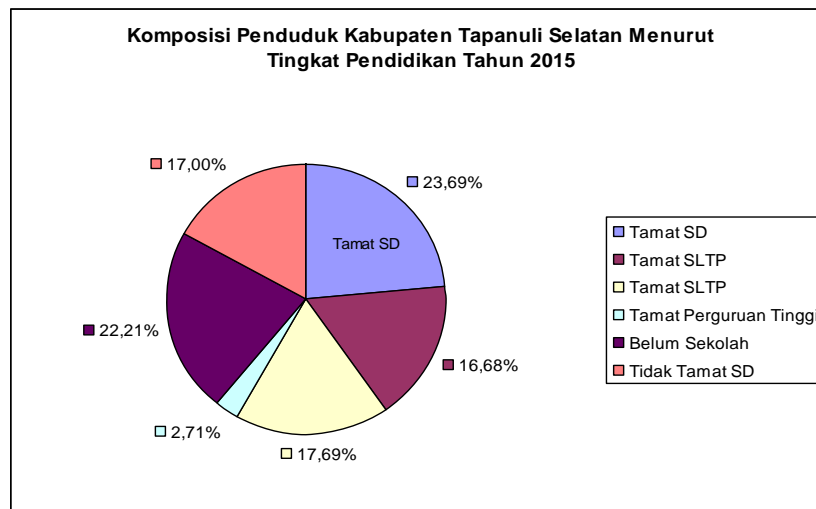

Sumber : DisdukCapil Kabupaten Tapanuli Selatan, 2015

#### 2.1.4.5. Komposisi Penduduk Menurut Kewarganegaraan

Penduduk Tapanuli Selatan yang berkewarganegaraan asing masih sangat sedikit yaitu 51 orang dan itupun merupakan tenaga kerja asing yang bekerja di PT. Agincourt Resources di Kecamatan Batang Toru dengan rincian data sebagai berikut :

**Tabel 2.29. Komposisi Penduduk menurut Kewarganegaraan Kabupaten Tapanuli Selatan Tahun 2015**

| No                     | Kecamatan         | Kewarganegaraan |                  |
|------------------------|-------------------|-----------------|------------------|
|                        |                   | WNI             | WNI              |
| 1                      | Batang Angkola    | 33,547          | -                |
| 2                      | Sayurmatangi      | 24,300          |                  |
| 3                      | Angkola Timur     | 19,183          |                  |
| 4                      | Angkola Selatan   | 28,011          |                  |
| 5                      | Angkola Barat     | 24,915          |                  |
| 6                      | Batang Toru       | 31639           | 51 <sup>*)</sup> |
| 7                      | Marancar          | 9,535           |                  |
| 8                      | Sipirok           | 31,142          |                  |
| 9                      | Arse              | 8,012           |                  |
| 10                     | Saipar Dolok Hole | 12,919          |                  |
| 11                     | Aek Bilah         | 6,501           |                  |
| 12                     | Muarabtgatoru     | 11,829          |                  |
| 13                     | Tantom Angkola    | 14,738          |                  |
| 14                     | Angkola Sangkunar | 18,827          |                  |
| Jumlah Kewarganegaraan |                   | 275,098         | 51               |

<sup>\*)</sup> Tenaga Kerja Asing

Sumber : BPS Kabupaten Tapanuli Selatan dan Dinas Nakertransos Kab. Tapsel

#### 2.1.4.6. Komposisi Penduduk Menurut Suku

Sampai dengan saat ini, di Kabupaten Tapanuli Selatan belum ada data yang dapat menggambarkan komposisi penduduk menurut suku. Hal ini disebabkan bahwa di Kabupaten Tapanuli Selatan masing-masing suku yang ada telah saling berbaur dengan sangat baik. Disamping itu dalam segala aspek kehidupan baik bermasyarakat maupun dalam pemerintahan, tidak ada perlakuan yang berbeda terhadap masing-masing suku yang ada. Terlepas dari kontradiksi pemahaman antropologi, suku yang dominan di Tapanuli Selatan adalah Batak Toba, Angkola, Jawa, Minang, Nias, Mandailing dan Sunda.

#### 2.1.4.7. Komposisi Penduduk Menurut Agama

Komposisi Penduduk Kabupaten Tapanuli Selatan Tahun 2015 sebagian besar beragama Islam 78,68% disusul Kristen 20,08% dan Katolik (1,23%), sementara pemeluk agama Budha hanya 0,01% (18 orang) dan pemeluk agama Hindu masih dibawah 0,01% (9 orang) sebagaomana tertera pada tabel berikut :

**Tabel 2.30. Populasi Penduduk Menurut Agama dan Kepercayaan Tahun 2015 Kabupaten Tapanuli Selatan**

| No                | Kab / Kota        | Umat Agama     |               |              |             |             |          | Jumlah         |
|-------------------|-------------------|----------------|---------------|--------------|-------------|-------------|----------|----------------|
|                   |                   | Islam          | Kristen       | Katolik      | Hindu       | Budha       | Lainnya  |                |
| 1                 | Angkola Barat     | 25.641         | 1.774         | 539          | 1           | 2           | 0        | 27.957         |
| 2                 | Batang Toru       | 29.504         | 5.923         | 638          | 5           | 5           | 0        | 36.075         |
| 3                 | Angkola Timur     | 21.248         | 197           | 19           | 0           | 0           | 0        | 21.464         |
| 4                 | Sipirok           | 30.350         | 2.701         | 56           | 0           | 4           | 0        | 33.111         |
| 5                 | Saipar Dolok Hole | 10.682         | 2.504         | 3            | 0           | 0           | 0        | 13.189         |
| 6                 | Angkola Selatan   | 18.069         | 12.438        | 1.167        | 0           | 0           | 0        | 31.674         |
| 7                 | Batang Angkola    | 31.425         | 4.132         | 111          | 2           | 0           | 0        | 35.670         |
| 8                 | Arse              | 7.372          | 1.120         | 23           | 0           | 0           | 0        | 8.515          |
| 9                 | Marancar          | 8.866          | 876           | 3            | 1           | 0           | 0        | 9.746          |
| 10                | Sayurmatinggi     | 21.543         | 3.642         | 139          | 0           | 0           | 0        | 25.324         |
| 11                | Aek Bilah         | 6.353          | 414           | 0            | 0           | 0           | 0        | 6.767          |
| 12                | Muara Batang Toru | 11.451         | 2.792         | 48           | 0           | 3           | 0        | 14.294         |
| 13                | Tano Tombangan    | 3.259          | 11.178        | 291          | 0           | 4           | 0        | 14.732         |
| 14                | Angkola Sangkunur | 10.695         | 10.670        | 654          | 0           | 0           | 0        | 22.019         |
| <b>Jumlah</b>     |                   | <b>236.456</b> | <b>60.361</b> | <b>3.691</b> | <b>9</b>    | <b>18</b>   | <b>0</b> | <b>300.535</b> |
| <b>Persentase</b> |                   | <b>78,68</b>   | <b>20,08</b>  | <b>1,23</b>  | <b>0,00</b> | <b>0,01</b> | <b>-</b> | <b>100,00</b>  |

Sumber : DisdukCapil Kabupaten Tapanuli Selatan, 2015

Dari tabel tersebut dapat dilihat bahwa ada keberagaman keberagaman agama dan kepercayaan di Kabupaten Tapanuli Selatan dimana komposisi terbesar didominasi oleh Agama Islam dan Kristen.

**Gambar 2.8. Persentase Pemeluk Agama dan Kepercayaan di Kabupaten Tapanuli Selatan Tahun 2015**

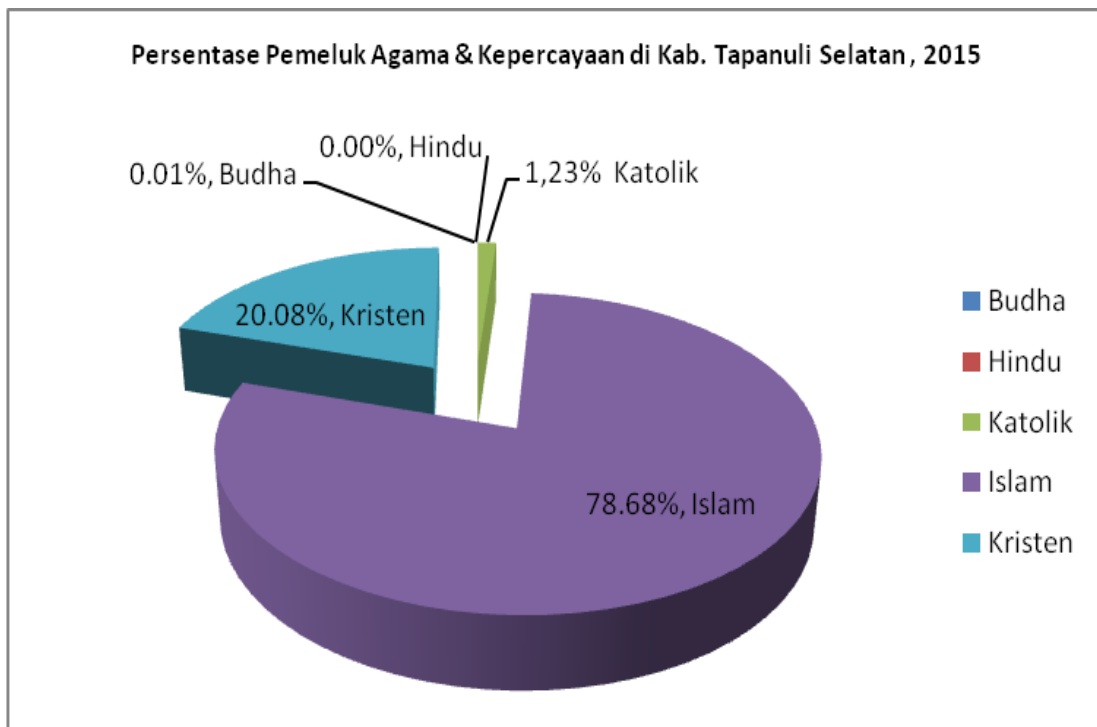

Sumber : DisdukCapil Kabupaten Tapanuli Selatan, 2015

## **2.2. Aspek Kesejahteraan Masyarakat**

### **2.2.1. Fokus Kesejahteraan dan Pemerataan Ekonomi**

#### **2.2.1.1. Pertumbuhan PDRB**

Produk Domestik Regional Bruto (PDRB) adalah jumlah nilai tambah bruto yang dihasilkan seluruh unit usaha dalam wilayah tertentu, atau merupakan jumlah nilai barang dan jasa akhir yang dihasilkan oleh seluruh unit ekonomi. PDRB juga merupakan salah satu indikator pertumbuhan ekonomi suatu negara/wilayah/daerah.

Produk Domestik merupakan kegiatan produksi yang dilakukan disuatu daerah walaupun sebagian kegiatan produksi dan beberapa faktor produksinya berasal dari wilayah/ daerah lain seperti tenaga kerja, mesin dan modal. Sedangkan Produk Regional merupakan produk domestik yang ditambahkan pendapatan yang mengalir kedalam wilayah tersebut, kemudian dikurangi pendapatan yang mengalir keluar wilayah. Sehingga dapat dikatakan produk regional pada dasarnya merupakan produk yang betul-betul dihasilkan oleh faktor-faktor produksi yang dimiliki penduduk dalam wilayah yang bersangkutan.

Produk Domestik Regional Bruto merupakan salah satu indikator yang dapat dipakai untuk mengetahui keberhasilan perkembangan ekonomi di suatu daerah, sehingga akan dapat diketahui laju pertumbuhan ekonomi dan tingkat kesejahteraan daerah yang bersangkutan.

Pertumbuhan ekonomi yang berkelanjutan merupakan suatu keharusan bagi kelangsungan pembangunan ekonomi dan peningkatan kesejahteraan. Pertumbuhan ekonomi suatu daerah dapat diukur dengan menggunakan Produk Domestik Regional Bruto Daerah. Secara agregatif PDRB menggambarkan kemampuan suatu daerah untuk menghasilkan pendapatan dari seluruh sektor usaha. Sedangkan pertumbuhan ekonomi daerah menunjukkan pertumbuhan dari nilai produksi barang-barang dan jasa yang dihasilkan dari satu tahun ke tahun berikutnya, yang mengindikasikan kinerja perekonomian daerah dalam menciptakan output atau nilai tambah suatu barang dan jasa. Pertumbuhan ekonomi diukur dengan memperhitungkan pertumbuhan PDRB. Untuk mengukur pertumbuhan output riil, maka digunakan PDRB Atas Dasar Harga Konstan untuk menyesuaikan efek perubahan harga (inflasi).

Selama sepuluh tahun terakhir, banyak perubahan yang terjadi pada tatanan global dan regional yang sangat berpengaruh terhadap perekonomian nasional dan lokal. Krisis finansial global yang terjadi pada tahun 2008, penerapan perdagangan bebas antara China-ASEAN (CAFTA), perubahan sistem pencatatan perdagangan internasional dan meluasnya jasa layanan pasar modal merupakan contoh perubahan yang perlu diadaptasi dalam mekanisme pencatatan statistik nasional.

Salah satu bentuk adaptasi pencatatan statistik nasional adalah melakukan perubahan tahun dasar PDRB Indonesia dari tahun 2000 ke 2010. Perubahan tahun dasar PDB dilakukan seiring dengan mengadopsi rekomendasi Perserikatan Bangsa-Bangsa (PBB) yang tertuang dalam System of National Accounts (SNA 2008) melalui penyusunan kerangka Supply and Use Tabela (SUT). Perubahan tahun dasar PDB ini dilakukan secara bersamaan dengan penghitungan Produk Domestik Regional Bruto (PDRB) Provinsi dan kabupaten/kota untuk menjaga konsistensi hasil penghitungan.

Perubahan yang terjadi terutama pada perhitungan PDRB menurut lapangan usaha, yang sebelumnya diklasifikasikan berdasarkan 9 sektor menjadi 17 kategori. Secara rinci klasifikasi 17 Kategori Lapangan Usaha yang menjadi pembentuk dari PDRB dapat dilihat pada tabel berikut :

**Tabel 2.31. Daftar Kategori 17 Kategori Lapangan Usaha dalam perhitungan PDRB**

| No. | KATEGORI | URAIAN   |
|-----|----------|--|
| 1.  | A        | Pertanian, Kehutanan dan Perikanan                             |
| 2.  | B.       | Pertambangan dan Penggalian                                    |
| 3.  | C.       | Industri Pengolahan  |
| 4.  | D.       | Pengadaan Listrik dan Gas                                      |
|     |          | 1. Ketenagalistrikan   |
|     |          | 2. Pengadaan Gas dan Produksi Es                               |
| 5.  | E.       | Pengadaan Air, Pengelolaan Sampah, Limbah dan Daur Ulang       |
| 6.  | F.       | Konstruksi   |
| 7.  | G.       | Perdagangan Besar dan Eceran, Reparasi Mobil dan Sepeda Motor  |
| 8.  | H.       | Transportasi dan Pergudangan                                   |
| 9.  | I.       | Penyediaan Akomodasi dan Makan Minum                           |
| 10. | J.       | Informasi dan Komunikasi                                       |
| 11. | K.       | Jasa Keuangan dan Asuransi                                     |
| 12. | L.       | Real Estate  |
| 13. | M,N.     | Jasa Perusahaan  |
| 14. | O.       | Administrasi Pemerintahan, Pertahanan dan Jaminan Sosial Wajib |
| 16. | P.       | Jasa Pendidikan  |
| 16. | Q.       | Jasa Kesehatan dan Kegiatan Sosial                             |
| 17. | R.S.T.U  | Jasa Lainnya   |

Sumber : BPS Kabupaten Tapanuli Selatan, 2015

Terjadinya perubahan tahun dasar dalam rangka penyempurnaan PDRB di Indonesia juga memberikan dampak diantaranya terhadap perubahan nominal dan struktur dan pertumbuhan PDRB di Kabupaten Tapanuli Selatan sebagaimana yang terlihat tabel berikut :

|  |                  |
|--|------------------|
| <b>RENCANA PEMBANGUNAN JANGKA MENENGAH DAERAH<br/>KABUPATEN TAPANULI SELATAN</b> | <b>2016-2021</b> |
|--|------------------|

**Tabel 2.32. Nilai dan Kontribusi PDRB Seri 2011 Atas Dasar Harga Berlaku Menurut Lapangan Usaha Kabupaten Tapanuli Selatan Tahun 2011-2015**

| No          | LAPANGAN USAHA   | TAHUN 2011          |               | TAHUN 2012          |               | Tahun 2013          |               | TAHUN 2014          |               | TAHUN 2015           |               |
|-------------|--|---------------------|---------------|---------------------|---------------|---------------------|---------------|---------------------|---------------|----------------------|---------------|
|             |  | PDRB<br>(Rp. Jt)    | %             | PDRB<br>(Rp. Jt)    | %             | PDRB<br>(Rp. Jt)    | %             | PDRB<br>(Rp. Jt)    | %             | PDRB<br>(Rp. Jt)     | %             |
| 1           | Pertanian, Kehutanan dan Perikanan                             | 3.328.691,99        | 55,71         | 3.563.786,08        | 51,59         | 3.906.798,41        | 44,74         | 4.099.781,52        | 44,04         | 4.278.196,74         | 42,33         |
| 2           | Pertambangan & penggalian                                      | 14.953,08           | 0,25          | 371.068,40          | 5,37          | 1.486.134,47        | 17,02         | 1.429.927,56        | 15,36         | 1.638.606,57         | 16,21         |
| 3           | Industri pengolahan  | 491.949,61          | 8,23          | 529.606,09          | 7,67          | 581.288,96          | 6,66          | 631.619,68          | 6,79          | 676.413,55           | 6,69          |
| 4           | Pengadaan Listrik dan Gas                                      | 3.669,27            | 0,06          | 3.831,00            | 0,06          | 3.911,40            | 0,04          | 4.118,00            | 0,04          | 4.184,76             | 0,04          |
| 5           | Pengadaan Air, Pengelolaan Sampah, Limbah dan Daur Ulang       | 5.113,26            | 0,09          | 5.784,11            | 0,08          | 6.406,49            | 0,07          | 7.237,33            | 0,08          | 7.988,91             | 0,08          |
| 6           | Konstruksi   | 648.143,30          | 10,85         | 748.874,05          | 10,84         | 854.567,02          | 9,79          | 962.961,33          | 10,35         | 1.046.518,89         | 10,36         |
| 7           | Perdagangan, Besar dan Eceran, Reparasi Mobil dan Sepeda Motor | 646.218,44          | 10,82         | 718.040,82          | 10,39         | 791.065,78          | 9,06          | 905.695,36          | 9,73          | 1.060.205,06         | 10,49         |
| 8           | Transportasi dan Pergudangan                                   | 87.664,34           | 1,47          | 98.495,80           | 1,43          | 115.997,19          | 1,33          | 134.236,03          | 1,44          | 149.879,55           | 1,48          |
| 9           | Penyediaan Akomodasi dan Makan Minum                           | 83.290,43           | 1,39          | 95.339,08           | 1,38          | 110.485,94          | 1,27          | 128.141,68          | 1,38          | 142.268,47           | 1,41          |
| 10          | Informasi dan Komunikasi                                       | 35.127,46           | 0,59          | 38.631,51           | 0,56          | 40.801,78           | 0,47          | 45.562,40           | 0,49          | 49.415,46            | 0,49          |
| 11          | Jasa Keuangan dan Asuransi                                     | 58.842,04           | 0,98          | 66.031,55           | 0,96          | 74.467,56           | 0,85          | 82.005,05           | 0,88          | 89.911,59            | 0,89          |
| 12          | Real Estate  | 120.010,17          | 2,01          | 136.564,52          | 1,98          | 155.381,42          | 1,78          | 179.212,81          | 1,93          | 193.188,27           | 1,91          |
| 13          | Jasa Perusahaan  | 3.196,02            | 0,05          | 3.681,65            | 0,05          | 4.264,25            | 0,05          | 4.885,07            | 0,05          | 5.421,84             | 0,05          |
| 14          | Administrasi Pemerintahan, Pertahanan dan Jaminan Sosial wajib | 358.770,15          | 6,00          | 428.087,98          | 6,20          | 488.965,28          | 5,60          | 565.843,03          | 6,08          | 621.842,87           | 6,15          |
| 15          | Jasa Pendidikan  | 43.486,63           | 0,73          | 48.045,68           | 0,70          | 53.034,15           | 0,61          | 60.088,84           | 0,65          | 65.133,70            | 0,64          |
| 16          | Jasa Kesehatan dan Kegiatan Sosial                             | 43.891,47           | 0,73          | 49.799,77           | 0,72          | 55.348,01           | 0,63          | 64.004,03           | 0,69          | 73.418,99            | 0,73          |
| 17          | Jasa lainnya   | 1.979,66            | 0,03          | 2.248,89            | 0,03          | 2.602,71            | 0,03          | 3.007,35            | 0,03          | 3.383,78             | 0,03          |
| <b>PDRB</b> |  | <b>5.974.997,32</b> | <b>100,00</b> | <b>6.907.916,98</b> | <b>100,00</b> | <b>8.731.520,82</b> | <b>100,00</b> | <b>9.308.327,07</b> | <b>100,00</b> | <b>10.105.979,00</b> | <b>100,00</b> |

Sumber : BPS Kabupaten Tapanuli Selatan, 2015

|  |                  |
|--|------------------|
| <b>RENCANA PEMBANGUNAN JANGKA MENENGAH DAERAH<br/>KABUPATEN TAPANULI SELATAN</b> | <b>2016-2021</b> |
|--|------------------|

**Tabel 2.33. Nilai dan Kontribusi PDRB Seri 2010 Atas Dasar Harga Konstan Menurut Lapangan Usaha Kabupaten Tapanuli Selatan Tahun 2011-2015**

| No          | LAPANGAN USAHA   | TAHUN 2011          |               | TAHUN 2012          |               | Tahun 2013          |               | TAHUN 2014          |               | TAHUN 2015          |               |
|-------------|--|---------------------|---------------|---------------------|---------------|---------------------|---------------|---------------------|---------------|---------------------|---------------|
|             |  | PDRB<br>(Rp.x Jt)   | %             | PDRB<br>(Rp.x Jt)   | %             | PDRB<br>(Rp.x Jt)   | %             | PDRB<br>(Rp.x Jt)   | %             | PDRB<br>(Rp.x Jt)   | %             |
| 1           | Pertanian, Kehutanan dan Perikanan                             | 3.156.842,86        | 55,99         | 3.272.395,96        | 53,21         | 3.369.650,33        | 46,65         | 3.498.518,08        | 46,38         | 3.638.682,65        | 45,94         |
| 2           | Pertambangan & Penggalian                                      | 13.655,79           | 0,24          | 257.068,77          | 4,18          | 1.068.846,51        | 14,80         | 1.077.276,21        | 14,28         | 1.160.145,44        | 14,65         |
| 3           | Industri pengolahan  | 452.983,76          | 8,03          | 466.436,34          | 7,58          | 482.044,06          | 6,67          | 495.037,66          | 6,56          | 507.045,15          | 6,40          |
| 4           | Pengadaan Listrik dan Gas                                      | 3.662,63            | 0,06          | 3.857,65            | 0,06          | 3.997,43            | 0,06          | 4.291,34            | 0,06          | 4.505,89            | 0,06          |
| 5           | Pengadaan Air, Pengelolaan Sampah, Limbah dan Daur Ulang       | 4.832,95            | 0,09          | 5.127,76            | 0,08          | 5.420,04            | 0,08          | 5.725,73            | 0,08          | 5.954,76            | 0,08          |
| 6           | Konstruksi   | 610.304,43          | 10,82         | 651.194,83          | 10,59         | 701.336,83          | 9,71          | 749.027,73          | 9,93          | 775.863,35          | 9,79          |
| 7           | Perdagangan, Besar dan Eceran, Reparasi Mobil dan Sepeda Motor | 608.038,52          | 10,78         | 650.565,07          | 10,58         | 690.977,16          | 9,57          | 745.983,43          | 9,89          | 804.100,67          | 10,15         |
| 8           | Transportasi dan Pergudangan                                   | 82.390,51           | 1,46          | 88.485,94           | 1,44          | 95.384,05           | 1,32          | 103.010,51          | 1,37          | 110.340,03          | 1,39          |
| 9           | Penyediaan Akomodasi dan Makan Minum                           | 78.387,49           | 1,39          | 83.566,74           | 1,36          | 89.250,80           | 1,24          | 95.172,18           | 1,26          | 101.726,70          | 1,28          |
| 10          | Informasi dan Komunikasi                                       | 35.523,56           | 0,63          | 38.365,45           | 0,62          | 41.357,95           | 0,57          | 44.459,80           | 0,59          | 47.883,20           | 0,60          |
| 11          | Jasa Keuangan dan Asuransi                                     | 55.558,40           | 0,99          | 58.912,79           | 0,96          | 62.355,70           | 0,86          | 65.922,31           | 0,87          | 68.591,85           | 0,87          |
| 12          | Real Estate  | 110.303,47          | 1,96          | 116.921,68          | 1,90          | 124.404,66          | 1,72          | 132.490,97          | 1,76          | 137.775,12          | 1,74          |
| 13          | Jasa Perusahaan  | 3.015,12            | 0,05          | 3.212,61            | 0,05          | 3.427,85            | 0,05          | 3.661,97            | 0,05          | 3.887,18            | 0,05          |
| 14          | Administrasi Pemerintahan, Pertahanan dan Jaminan Sosial wajib | 337.189,99          | 5,98          | 362.479,24          | 5,89          | 385.315,43          | 5,33          | 415.755,35          | 5,51          | 440.866,97          | 5,57          |
| 15          | Jasa Pendidikan  | 41.653,86           | 0,74          | 44.527,97           | 0,72          | 47.778,52           | 0,66          | 51.314,13           | 0,68          | 54.582,84           | 0,69          |
| 16          | Jasa Kesehatan dan Kegiatan Sosial                             | 41.801,40           | 0,74          | 45.396,32           | 0,74          | 48.937,24           | 0,68          | 52.852,22           | 0,70          | 56.847,84           | 0,72          |
| 17          | Jasa lainnya   | 1.843,26            | 0,03          | 1.979,66            | 0,03          | 2.128,13            | 0,03          | 2.283,49            | 0,03          | 2.438,76            | 0,03          |
| <b>PDRB</b> |  | <b>5.637.988,00</b> | <b>100,00</b> | <b>6.150.494,78</b> | <b>100,00</b> | <b>7.222.612,69</b> | <b>100,00</b> | <b>7.542.783,11</b> | <b>100,00</b> | <b>7.921.238,40</b> | <b>100,00</b> |

Sumber : BPS Kabupaten Tapanuli Selatan, 2015



|  |                  |
|--|------------------|
| <b>RENCANA PEMBANGUNAN JANGKA MENENGAH DAERAH<br/>KABUPATEN TAPANULI SELATAN</b> | <b>2016-2021</b> |
|--|------------------|

Dari kedua tabel diatas dapat dilihat bahwa pada tahun 2015 baik berdasarkan harga konstan maupun berdasarkan harga berlaku, kontribusi PDRB Tapanuli Selatan masih didominasi oleh sektor pertanian yaitu kontribusi PDRB berdasarkan harga konstan sebesar 45,94% sedangkan berdasarkan harga berlaku sebesar 42,33%. Dari angka ini dapat diartikan bahwa secara umum produk-produk pertanian mengalami peningkatan nilai bila dibandingkan dengan sektor-sektor lainnya. Sedangkan sektor yang mengalami penurunan nilai terbesar adalah dari sektor pertambangan dan penggalian dimana berdasarkan Harga Berlaku kontribusinya sebesar 16,21% sementara berdasarkan harga konstan hanya sebesar 14,65%.

Walaupun kontribusi sektor pertanian masih memberikan kontribusi terbesar pada PDRB Tapanuli Selatan, akan tetapi dari segi pertumbuhan, sektor pertanian justru tertinggal dibandingkan dengan sektor-sektor lainnya. hal ini dapat dilihat dari perbandingan dimana berdasarkan Harga Konstan pada Tahun 2015 pertumbuhan PDRB berdasarkan Harga Konstan sektor pertanian sebesar 4,01% sementara pertumbuhan PDRB Tapanuli Selatan sebesar 5,02%. Sedangkan kalau dilihat pertumbuhan PDRB berdasarkan harga berlaku, pertumbuhan PDRB sektor pertanian tahun 2015 sebesar 4,35% sementara pertumbuhan PDRB Tapanuli Selatan sebesar 8,57%.

Kondisi tersebut memperlihatkan fenomena yang menarik dimana nilai sektor pertanian cenderung mengalami peningkatan akan tetapi pertumbuhannya justru lebih rendah dibanding sektor-sektor lainnya. Hal ini tentunya berpengaruh terhadap peningkatan kesejahteraan masyarakat Tapanuli Selatan yang mata pencahariannya sebagian besar adalah dari sektor pertanian.

Sektor lain yang perlu diperhatikan adalah sektor industri dan pengolahan. Pada Tahun 2015 kontribusi sektor industri dan pengolahan berdasarkan harga konstan sebesar 6,40% sedangkan kalau dihitung berdasarkan harga berlaku kontribusinya adalah sebesar 6,69%, hal ini menunjukkan bahwa nilai produk sektor industri dan pengolahan cenderung lebih rendah dibanding sektor-sektor lainnya. Bila dilihat dari pertumbuhannya berdasarkan harga berlaku sektor industri dan pengolahan mengalami pertumbuhan rata-rata pertahun sebesar 8,29% sedangkan berdasarkan harga konstan pertumbuhannya rata-rata 2,86% pertahun. Dari keadaan tersebut dapat disimpulkan bahwa pertumbuhan PDRB sektor industri dan pengolahan lebih disebabkan naiknya harga produk daripada meningkatnya jumlah produk industri dan pengolahan.

Untuk lebih jelasnya perkembangan PDRB Kabupaten Tapanuli Selatan Tahun 2011 s/d 2015 baik dari segi distribusi maupun pertumbuhannya dapat dilihat pada tabel berikut :

|  |                  |
|--|------------------|
| <b>RENCANA PEMBANGUNAN JANGKA MENENGAH DAERAH<br/>KABUPATEN TAPANULI SELATAN</b> | <b>2016-2021</b> |
|--|------------------|

**Tabel 2.34. Pertumbuhan Rata-Rata Kontribusi Sektor dan PDRB Kabupaten Tapanuli Selatan Atas Dasar Harga Konstan (HK) Tahun 2011 - 2015**

| Kategori | Uraian   | PDRB ADHK              |                         |                        |                         |                        |                         |                        |                         |                        |                         |
|----------|--|------------------------|-------------------------|------------------------|-------------------------|------------------------|-------------------------|------------------------|-------------------------|------------------------|-------------------------|
|          |  | 2011                   |                         | 2012                   |                         | 2013                   |                         | 2014                   |                         | 2015                   |                         |
|          |  | Kontri-<br>busi<br>(%) | Pertum-<br>buhan<br>(%) | Kontri-<br>busi<br>(%) | Pertum-<br>buhan<br>(%) | Kontri-<br>busi<br>(%) | Pertum-<br>buhan<br>(%) | Kontri-<br>busi<br>(%) | Pertum-<br>buhan<br>(%) | Kontri-<br>busi<br>(%) | Pertum-<br>buhan<br>(%) |
| A.       | Pertanian, Kehutanan dan Perikanan                             | 55,99                  | 6,18                    | 53,21                  | 3,66                    | 46,65                  | 2,97                    | 46,38                  | 3,82                    | 45,94                  | 4,01                    |
| B.       | Pertambangan dan Penggalian                                    | 0,24                   | 7,60                    | 4,18                   | 1782,49                 | 14,80                  | 315,78                  | 14,28                  | 0,79                    | 14,65                  | 7,69                    |
| C.       | Industri Pengolahan  | 8,03                   | 2,55                    | 7,58                   | 2,97                    | 6,67                   | 3,35                    | 6,56                   | 2,70                    | 6,40                   | 2,43                    |
| D.       | Pengadaan Listrik dan Gas                                      | 0,06                   | 5,10                    | 0,06                   | 5,32                    | 0,06                   | 3,62                    | 0,06                   | 7,35                    | 0,06                   | 5,00                    |
| E.       | Pengadaan Air, Pengelolaan Sampah, Limbah dan Daur Ulang       | 0,09                   | 6,20                    | 0,08                   | 6,10                    | 0,08                   | 5,70                    | 0,08                   | 5,64                    | 0,08                   | 4,00                    |
| F.       | Konstruksi   | 10,82                  | 7,50                    | 10,59                  | 6,70                    | 9,71                   | 7,70                    | 9,93                   | 6,80                    | 9,79                   | 3,58                    |
| G.       | Perdagangan Besar dan Eceran, Reparasi Mobil dan Sepeda Motor  | 10,78                  | 6,92                    | 10,58                  | 6,99                    | 9,57                   | 6,21                    | 9,89                   | 7,96                    | 10,15                  | 7,79                    |
| H.       | Transportasi dan Pergudangan                                   | 1,46                   | 8,40                    | 1,44                   | 7,40                    | 1,32                   | 7,80                    | 1,37                   | 8,00                    | 1,39                   | 7,12                    |
| I.       | Penyediaan Akomodasi dan Makan Minum                           | 1,39                   | 6,10                    | 1,36                   | 6,61                    | 1,24                   | 6,80                    | 1,26                   | 6,63                    | 1,28                   | 6,89                    |
| J.       | Informasi dan Komunikasi                                       | 0,63                   | 7,70                    | 0,62                   | 8,00                    | 0,57                   | 7,80                    | 0,59                   | 7,50                    | 0,60                   | 7,70                    |
| K.       | Jasa Keuangan dan Asuransi                                     | 0,99                   | 5,86                    | 0,96                   | 6,04                    | 0,86                   | 5,84                    | 0,87                   | 5,72                    | 0,87                   | 4,05                    |
| L.       | Real Estate  | 1,96                   | 6,70                    | 1,90                   | 6,00                    | 1,72                   | 6,40                    | 1,76                   | 6,50                    | 1,74                   | 3,99                    |
| M,N      | Jasa Perusahaan  | 0,05                   | 7,70                    | 0,05                   | 6,55                    | 0,05                   | 6,70                    | 0,05                   | 6,83                    | 0,05                   | 6,15                    |
| O.       | Administrasi Pemerintahan, Pertahanan dan Jaminan Sosial Wajib | 5,98                   | 8,90                    | 5,89                   | 7,50                    | 5,33                   | 6,30                    | 5,51                   | 7,90                    | 5,57                   | 6,04                    |
| P.       | Jasa Pendidikan  | 0,74                   | 6,80                    | 0,72                   | 6,90                    | 0,66                   | 7,30                    | 0,68                   | 7,40                    | 0,69                   | 6,37                    |
| Q.       | Jasa Kesehatan dan Kegiatan Sosial                             | 0,74                   | 8,00                    | 0,74                   | 8,60                    | 0,68                   | 7,80                    | 0,70                   | 8,00                    | 0,72                   | 7,56                    |
| R.S.T.U  | Jasa Lainnya   | 0,03                   | 7,00                    | 0,03                   | 7,40                    | 0,03                   | 7,50                    | 0,03                   | 7,30                    | 0,03                   | 6,80                    |
| Jumlah   |  | 100,00                 | 6,33                    | 100,00                 | 9,09                    | 100,00                 | 17,43                   | 100,00                 | 4,43                    | 100,00                 | 5,02                    |

Sumber : BPS Kabupaten Tapanuli Selatan, 2015

Dari tabel diatas dapat kita lihat bahwa secara rata-rata pertumbuhan PDRB kabupaten Tapanuli Selatan adalah sebesar 8,46% dan kalau dicermati lebih lanjut terlihat peningkatan yang sangat drastis pada Tahun 2012 dan Tahun 2013 dan terjadi perlambatan laju pertumbuhan kembali pada tahun 2014.

Secara rata-rata angka tersebut tergolong sangat tinggi bahkan tertinggi secara nasional. Akan tetapi angka tersebut tidaklah sepenuhnya menggambarkan peningkatan kesejahteraan masyarakat Kabupaten Tapanuli Selatan. Hal ini disebabkan pada Tahun 2012 dan 2013 pendapatan daerah dari sektor pertambangan meningkat sangat signifikan, dimana PT. Agincourt Resources baru melakukan penjualan hasil produksi tambangnya berupa

|  |                  |
|--|------------------|
| <b>RENCANA PEMBANGUNAN JANGKA MENENGAH DAERAH<br/>KABUPATEN TAPANULI SELATAN</b> | <b>2016-2021</b> |
|--|------------------|

emas dan perak dari hasil produksi tahun 2012-2013. Sementara pada Tahun 2014 laju pertumbuhan dari sektor pertambangan kembali menjadi ke posisi sebelum PT. AR berproduksi dan malah rebih rendah dengan pertumbuhan hanya 0,79% seiring dengan menurunnya harga emas di pasar internasional.

#### 2.2.1.2. PDRB per Kapita

PDRB per kapita menjadi salah satu indikator yang menunjukkan tingkat kesejahteraan ekonomi penduduk suatu daerah. Semakin tinggi nilai PDRB per kapita maka dapat dikatakan tingkat kesejahteraan penduduk mengalami peningkatan. nilai dari hasil pembagian PDRB dengan jumlah penduduk pertengahan tahun. PDRB perkapita merupakan suatu ukuran yang dapat dijadikan cerminan “kasar” tentang kesejahteraan penduduk di suatu daerah. Dikatakan kasar karena angka ini mampu menggambarkan produktivitas ekonomi walaupun tidak mencakup sosial masyarakat.

**Tabel 2.35. PDRB Perkapita Atas Dasar Harga Konstan Kabupaten Tapanuli Selatan Tahun 2011 – 2015**

| Uraian                                       | 2011      | 2012      | 2013      | 2014      | 2015      |
|--|-----------|-----------|-----------|-----------|-----------|
| Nilai PDRB (Rp. Juta)                        | 5.637.988 | 6.150.494 | 7.222.612 | 7.542.783 | 7.921.238 |
| Jlh Pddk (jiwa)                              | 266.776   | 268.900   | 271.053   | 273.132   | 275.098   |
| PDRB perkapita (Rp. 000/jiwa)                | 22.397,06 | 22.872,80 | 26.646,50 | 27.615,88 | 28.794,24 |
| PDRB perkapita Sumatera Utara (Rp. 000/jiwa) | 26.711,24 | 28.036,88 | 29.339,21 | 30.477,07 | 31.637,41 |

Sumber : BPS Kab. Tapanuli Selatan, 2015

Nilai PDRB per kapita Kabupaten Tapanuli Selatan atas dasar harga Konstan terus meningkat dari Rp. 22.397.060 pada tahun 2011 menjadi Rp. 28.794.240 pada tahun 2015. Namun demikian PDRB perkapita ini masih dibawah rata-rata Provinsi Sumatera Utara yaitu sebesar Rp. 26.711.240 pada tahun 2011 dan Rp. 31.637.410 pada tahun 2015.

Walaupun secara nominal PDRB perkapita Tapanuli Selatan masih dibawah rata-rata Sumatera Utara akan tetapi secara pertumbuhan Tapanuli Selatan telah melebihi pertumbuhan PDRB perkapita Sumatera Utara dimana pertumbuhan rata-rata PDRB perkapita Tapanuli Selatan adalah 6,63% pertahun sementara rata-rata pertumbuhan PDRB perkapita Sumatera Utara adalah sebesar 4,32%. Hal ini menunjukkan bahwa walaupun pertumbuhan PDRB per kapita Tapanuli Selatan relatif cukup tinggi, namun belum dapat menyamai PDRB per kapita Sumatera Utara disebabkan sejak semula Tapanuli Selatan telah cukup jauh tertinggal dalam hal pendapatan per kapitanya.

### 2.2.1.3. Indeks Ketimpangan Pendapatan (Gini Ratio)

Gini ratio adalah ratio yang pertama kali diperkenalkan oleh Corrado Gini. Gini ratio mengukur ketimpangan nilai sesuai dengan distribusi frekuensinya, dan sering dipakai untuk mengukur ketimpangan pendapatan rakyat suatu negara atau daerah.

Koefisien Gini dinyatakan dalam bentuk rasio yang nilainya antara 0 dan 1. Nilai 0 menunjukkan pemerataan yang sempurna di mana semua nilai sama sedangkan nilai 1 menunjukkan ketimpangan yang paling tinggi yaitu satu orang menguasai semuanya sedangkan yang lainnya nihil. Menurut definisinya, koefisien gini adalah perbandingan luas daerah antara kurva lorenz dan garis lurus 45 derajat terhadap luas daerah di bawah garis 45 derajat tersebut.

Tingkat pemerataan pendapatan akan terjadi jika semua orang mendapatkan distribusi pendapatan yang sama rata, atau dengan kata lain Rasio Gini -nya adalah sama dengan nol (Gini Ratio = 0). Jadi singkatnya rasio Gini adalah rasio tentang distribusi pendapatan dengan angka kisaran 0 sampai dengan 1. dan jika G mendekati 0 berarti distribusi pendapatan yang diterima hampir sama dengan banyak penduduk. Berikut adalah arti nilai dari besaran gini rasio:

$G < 0.3$  ————— artinya ketimpangan rendah  
 $0.3 \leq G \leq 0.5$  ————— artinya ketimpangan sedang  
 $G > 0.5$  ————— artinya ketimpangan tinggi

Adapun untuk Kabupaten Tapanuli Selatan selama kurun waktu 2011-2015 koefisien gini dibandingkan dengan Kab/Kota di wilayah Tapanuli Bagian Selatan disajikan pada tabel sebagai berikut :

**Tabel 2.36. Perkembangan Gini Rasio Kabupaten Tapanuli Selatan Dibandingkan Kabupaten/Kota Tetangga Tahun 2011-2015**

| No | Kab/Kota           | 2011   | 2012   | 2013   | 2014   | 2015   |
|----|--------------------|--------|--------|--------|--------|--------|
| 1  | Mandailing Natal   | 0,291  | 0,3186 | 0,2763 | 0,2791 | 0,2874 |
| 2  | Tapanuli Selatan   | 0,2599 | 0,2777 | 0,2523 | 0,2264 | 0,2349 |
| 3  | Padang Lawas Utara | 0,241  | 0,2797 | 0,2152 | 0,2336 | 0,2689 |
| 4  | Padang Lawas       | 0,2746 | 0,3074 | 0,2571 | 0,2534 | 0,2969 |
| 5  | Padangsidempuan    | 0,3339 | 0,3393 | 0,3179 | 0,319  | 0,3166 |

Sumber : BPS Sumatera Utara

|  |                  |
|--|------------------|
| <b>RENCANA PEMBANGUNAN JANGKA MENENGAH DAERAH<br/>KABUPATEN TAPANULI SELATAN</b> | <b>2016-2021</b> |
|--|------------------|

Dari tabel diatas secara umum, gini ratio di Kabupaten Tapanuli Selatan relatif kecil (dalam pengertian kesenjangan yang terdapat di Kabupaten Tapanuli Selatan cukup rendah) jika merujuk kepada klasifikasi dari gini rasio yang disebutkan di atas. Yang perlu menjadi perhatian adalah disamping memperhatikan pemerataan yang lebih baik, pertumbuhan pendapatan perkepita masyarakat juga perlu ditingkatkan lebih baik lagi sehingga minimal dapat menyamai pendapatan perkapita Provinsi Sumatera Utara.

#### **2.2.1.4. Indeks Ketimpangan Regional (Indeks Williamson)**

Indeks ketimpangan Williamson digunakan untuk mengukur besarnya ketimpangan pendapatan antara suatu daerah baik itu tingkat Provinsi maupun Kabupaten/Kota, adapun untuk Kabupaten Tapanuli Selatan. Dasar perhitungannya adalah menggunakan PDRB perkapita dalam kaitannya dengan jumlah penduduk dengan dua angka yakni dari Provinsi Sumatera Utara dan Kabupaten Tapanuli Selatan. Indeks ketimpangan Williamson yang diperoleh terletak antara 0 ( nol) sampai 1 ( satu).

- Jika ketimpangan Williamson mendekati 0 maka ketimpangan distribusi pendapatan antar Kabupaten/Kota di Kabupaten Tapanuli Selatan adalah rendah atau pertumbuhan ekonomi antara daerah merata.
- Jika ketimpangan Williamson mendekati 1 maka ketimpangan distribusi pendapatan antar Kabupaten/Kota di Kabupaten Tapanuli Selatan adalah tinggi atau pertumbuhan ekonomi antara daerah tidak merata.

**Tabel 2.37. Ketimpangan Pendapatan Penduduk Kabupaten/Kota di Wilayah Tapanuli Bagian Selatan Tahun 2011-2015 menurut Indeks Ketimpangan Williamson**

| Wilayah               | 2011  | 2012  | 2013  | 2014  | 2015  | Rata-Rata |
|-----------------------|-------|-------|-------|-------|-------|-----------|
| Kab. Tapanuli Selatan | 0.063 | 0.054 | 0.054 | 0.050 | 0.046 | 0.053     |
| Kab Padanglawas Utara | 0.087 | 0.084 | 0.078 | 0.076 | 0.072 | 0.079     |
| Kab. Padang Lawas     | 0.087 | 0.084 | 0.084 | 0.084 | 0.083 | 0.084     |
| Kab. Mandailing Natal | 0.102 | 0.091 | 0.091 | 0.085 | 0.080 | 0.090     |
| Kota Padangsidimpuan  | 0.061 | 0.057 | 0.057 | 0.054 | 0.052 | 0.056     |

Dari data diatas, terlihat bahwa Kabupaten Tapanuli Selatan dengan nilai sebesar 0,053 memiliki nilai ketimpangan yang terbaik dari lima Kabupaten/Kota yang ada di Provinsi Sumatera Utara Bagian Selatan diikuti oleh Kota Padangsidimpuan urutan kedua dengan nilai ketimpangan 0.056 (seperti terlihat pada tabel diatas).

|  |                  |
|--|------------------|
| <b>RENCANA PEMBANGUNAN JANGKA MENENGAH DAERAH<br/>KABUPATEN TAPANULI SELATAN</b> | <b>2016-2021</b> |
|--|------------------|

#### 2.2.1.5. ICOR

Melalui perkiraan bahwa nilai ICOR (*incremental capital to output ratio* atau rasio penambahan modal terhadap produksi) dari tahun 2011-2015 relative cenderung berfluktuasi selama lima tahun dimana pada tahun 2011 nilai ICOR sebesar 4,08 kemudian ditahun 2012 mengalami penurunan menjadi 3,93, kemudian pada tahun 2013 kembali mengalami peningkatan menjadi sebesar 4,03, dan naik lagi pada tahun 2014 menjadi 4,37 dan kemudian mengalami penurunan pada tahun 2015 sebesar 3,77.

**Tabel 2.38. Rasio Penambahan Modal Terhadap Produksi/ Incremental Capital To Output Ratio (ICOR) Kabupaten Tapanuli Selatan Tahun 2011 – 2015**

| No | Keterangan | 2011 | 2012 | 2013 | 2014 | 2015 |
|----|------------|------|------|------|------|------|
| 1  | ICOR       | 4,08 | 3,93 | 4,03 | 4,37 | 3,77 |

Sumber : BPS Kab. Tapanuli Selatan, 2015

#### 2.2.1.6. Kemiskinan

##### a. Penduduk Miskin

Persentase penduduk diatas garis kemiskinan dihitung dengan menggunakan formula  $(100 - \text{angka kemiskinan})$ . Angka kemiskinan adalah persentase penduduk yang masuk kategori miskin terhadap jumlah penduduk. Penduduk miskin dihitung berdasarkan garis kemiskinan. Garis kemiskinan adalah nilai rupiah pengeluaran per kapita setiap bulan untuk memenuhi standar minimum kebutuhan-kebutuhan konsumsi pangan dan non pangan yang dibutuhkan oleh individu untuk hidup layak.

##### a) Jumlah dan Persentase Penduduk Miskin

Jumlah dan Persentase Penduduk Miskin di Kabupaten Tapanuli Selatan menunjukkan perkembangan yang menggembirakan, dimana terjadinya penurunan dari 30.356 jiwa pada tahun 2011 menjadi 29.334 jiwa pada tahun 2014, atau mengalami penurunan persentase penduduk miskin dari 11,40% pada Tahun 2011 menjadi 10,74% pada Tahun 2014.

**Tabel 2.39. Perkembangan Jumlah dan Persentase Penduduk Miskin Kabupaten Tapanuli Selatan dibandingkan Provinsi Sumatera Utara Tahun 2010-2014**

| Tahun | Kabupaten Tapanuli Selatan |            | Provinsi Sumatera Utara |            |
|-------|----------------------------|------------|-------------------------|------------|
|       | Jumlah (Jiwa)              | Persentase | Jumlah (jiwa)           | Persentase |
| 2011  | 30.390                     | 11,40      | 1.421.440               | 10,85      |
| 2012  | 29.910                     | 11,10      | 1.400.440               | 10,60      |
| 2013  | 30.770                     | 11,33      | 1.416.390               | 10,63      |
| 2014  | 29.380                     | 10,74      | 1.360.599               | 9,88       |

Sumber : BPS Provinsi Sumatera Utara – Survey Sosial Ekonomi Nasional 2011- 2014, Data persentase

|  |                  |
|--|------------------|
| <b>RENCANA PEMBANGUNAN JANGKA MENENGAH DAERAH<br/>KABUPATEN TAPANULI SELATAN</b> | <b>2016-2021</b> |
|--|------------------|

Dari tabel tersebut dapat dilihat bahwa persentase penduduk miskin di Kabupaten Tapanuli Selatan masih berada diatas persentase penduduk miskin Provinsi Sumatera Utara, namun demikian perkembangan dari tahun 2011-2014 menunjukkan bahwa penduduk miskin Tapanuli Selatan cenderung mengalami penurunan sebesar rata-rata 0,22% pertahun.

Jika ditinjau berdasarkan penyebarannya jumlah penduduk miskin tertinggi berada di Kecamatan Batang Angkola sebesar 3.766 Jiwa (12,82%) dan jumlah penduduk miskin terendah terdapat di Kecamatan Aek Bilah sebesar 723 Jiwa (2,46%).

**Tabel 2.40. Jumlah Penduduk Miskin dan Persentase Menurut Kecamatan Kabupaten Tapanuli Selatan Tahun 2011-2014**

| No.           | Kecamatan         | Jumlah Penduduk Miskin (Jiwa) |        |        |        | Persentase Penduduk Miskin (%) |        |        |        |
|---------------|-------------------|-------------------------------|--------|--------|--------|--------------------------------|--------|--------|--------|
|               |                   | 2011                          | 2012   | 2013   | 2014   | 2011                           | 2012   | 2013   | 2014   |
| 1             | Batang Angkola    | 3.896                         | 3.834  | 3.945  | 3.766  | 12,82                          | 12,82  | 12,82  | 12,82  |
| 2             | Sayur Matinggi    | 2.668                         | 2.626  | 2.701  | 2.579  | 8,78                           | 8,78   | 8,78   | 8,78   |
| 3             | Angkola Timur     | 2.096                         | 2.063  | 2.122  | 2.026  | 6,90                           | 6,90   | 6,90   | 6,90   |
| 4             | Angkola Selatan   | 3.824                         | 3.764  | 3.872  | 3.697  | 12,58                          | 12,58  | 12,58  | 12,58  |
| 5             | Angkola Barat     | 2.366                         | 2.329  | 2.396  | 2.288  | 7,79                           | 7,79   | 7,79   | 7,79   |
| 6             | Batangtoru        | 1.860                         | 1.830  | 1.883  | 1.798  | 6,12                           | 6,12   | 6,12   | 6,12   |
| 7             | Marancar          | 1.053                         | 1.036  | 1.066  | 1.018  | 3,46                           | 3,46   | 3,46   | 3,46   |
| 8             | Sipirok           | 3.016                         | 2.969  | 3.054  | 2.916  | 9,92                           | 9,93   | 9,92   | 9,93   |
| 9             | Arse              | 965                           | 950    | 977    | 933    | 3,18                           | 3,18   | 3,18   | 3,18   |
| 10            | Saipar Dolok Hole | 2.090                         | 2.057  | 2.116  | 2.020  | 6,88                           | 6,88   | 6,88   | 6,88   |
| 11            | Aek Bilah         | 747                           | 735    | 757    | 723    | 2,46                           | 2,46   | 2,46   | 2,46   |
| 12            | Muara Batangtoru  | 1.627                         | 1.601  | 1.647  | 1.573  | 5,35                           | 5,35   | 5,35   | 5,35   |
| 13            | Tantom Angkola    | 1.966                         | 1.935  | 1.991  | 1.901  | 6,47                           | 6,47   | 6,47   | 6,47   |
| 14            | Angkola Sangkunur | 2.216                         | 2.181  | 2.244  | 2.142  | 7,29                           | 7,29   | 7,29   | 7,29   |
| <b>Jumlah</b> |                   | 30.390                        | 29.910 | 30.771 | 29.379 | 100,00                         | 100,00 | 100,00 | 100,00 |

Sumber : BPS Provinsi Sumatera Utara – Survey Sosial Ekonomi Nasional 2011- 2014, Data persentase Agregat

#### **b. Indeks Kedalaman Kemiskinan**

Indeks Kedalaman Kemiskinan (Poverty Gap Index-P1), merupakan ukuran rata-rata kesenjangan pengeluaran masing-masing penduduk miskin terhadap garis kemiskinan. Semakin tinggi nilai indeks, semakin jauh rata-rata pengeluaran penduduk dari garis kemiskinan. Nilai Indeks Kedalaman Kemiskinan terbesar berada di Kecamatan Batang Angkola dan Angkola Selatan, dengan nilai rata-rata (0,20), sedangkan Indeks Kedalaman Kemiskinan terkecil terdapat pada Kecamatan Aek Bilah (0,04). Untuk lengkapnya dapat dilihat pada tabel berikut ini :



|  |                  |
|--|------------------|
| <b>RENCANA PEMBANGUNAN JANGKA MENENGAH DAERAH<br/>KABUPATEN TAPANULI SELATAN</b> | <b>2016-2021</b> |
|--|------------------|

**Tabel 2.41. Indeks Kedalaman Kemiskinan Penduduk Kabupaten Tapanuli Selatan Tahun 2010-2014**

| No                                     | Kecamatan         | 2011        | 2012        | 2013        | 2014        | Rata-Rata   |
|--|-------------------|-------------|-------------|-------------|-------------|-------------|
| 1.                                     | Batang Angkola    | 0,22        | 0,17        | 0,25        | 0,15        | 0,20        |
| 2.                                     | Sayur Matinggi    | 0,15        | 0,11        | 0,17        | 0,11        | 0,14        |
| 3.                                     | Angkola Timur     | 0,12        | 0,09        | 0,13        | 0,08        | 0,11        |
| 4.                                     | Angkola Selatan   | 0,21        | 0,16        | 0,24        | 0,15        | 0,19        |
| 5.                                     | Angkola Barat     | 0,13        | 0,10        | 0,15        | 0,09        | 0,12        |
| 6.                                     | Batangtoru        | 0,10        | 0,08        | 0,12        | 0,07        | 0,09        |
| 7.                                     | Marancar          | 0,06        | 0,05        | 0,07        | 0,04        | 0,06        |
| 8.                                     | Sipirok           | 0,17        | 0,13        | 0,19        | 0,12        | 0,15        |
| 9.                                     | Arse              | 0,05        | 0,04        | 0,06        | 0,04        | 0,05        |
| 10.                                    | Saipar Dolok Hole | 0,12        | 0,09        | 0,13        | 0,08        | 0,11        |
| 11.                                    | Aek Bilah         | 0,04        | 0,03        | 0,05        | 0,03        | 0,04        |
| 12.                                    | Muara Batangtoru  | 0,09        | 0,07        | 0,1         | 0,06        | 0,08        |
| 13.                                    | Tantom Angkola    | 0,11        | 0,08        | 0,12        | 0,08        | 0,10        |
| 14.                                    | Angkola Sangkunur | 0,12        | 0,10        | 0,14        | 0,09        | 0,11        |
| <b>Rata-Rata Kab. Tapanuli Selatan</b> |                   | <b>0,12</b> | <b>0,09</b> | <b>0,14</b> | <b>0,09</b> | <b>0,11</b> |

Sumber : BPS Kab. Tapanuli Selatan, 2015

### c. Indeks Keparahannya Kemiskinan

Indeks Keparahannya Kemiskinan (Proverty Severity Index-P2) memberikan gambaran mengenai penyebaran pengeluaran diantara penduduk miskin. Semakin tinggi nilai indeks, semakin tinggi ketimpangan pengeluaran diantara penduduk miskin. Dari data tabel berikut ini memperlihatkan bahwa Indeks Keparahannya Kemiskinan tertinggi juga berada di Kecamatan Batang Angkola dan Angkola Timur (0,05), sedangkan Indeks Keparahannya Kemiskinan terendah berada pada Kecamatan Marancar dan Sipirok (0,01).



|  |                  |
|--|------------------|
| <b>RENCANA PEMBANGUNAN JANGKA MENENGAH DAERAH<br/>KABUPATEN TAPANULI SELATAN</b> | <b>2016-2021</b> |
|--|------------------|

**Tabel 2.42. Indeks Keparahana Kemiskinan Penduduk Kabupaten Tapanuli Selatan Tahun 2010-2014**

| No                         | Kecamatan              | 2011 | 2012 | 2013 | 2014 | Rata-Rata |
|----------------------------|------------------------|------|------|------|------|-----------|
| 1.                         | Batang Angkola         | 0,05 | 0,03 | 0,06 | 0,06 | 0,05      |
| 2.                         | Sayur Matinggi         | 0,03 | 0,02 | 0,04 | 0,04 | 0,03      |
| 3.                         | Tano Tombangan Angkola | 0,03 | 0,02 | 0,03 | 0,03 | 0,03      |
| 4.                         | Angkola Timur          | 0,05 | 0,03 | 0,06 | 0,06 | 0,05      |
| 5.                         | Angkola Selatan        | 0,03 | 0,02 | 0,04 | 0,04 | 0,03      |
| 6.                         | Angkola Barat          | 0,02 | 0,02 | 0,03 | 0,03 | 0,03      |
| 7.                         | Angkola Sangkunur      | 0,01 | 0,01 | 0,02 | 0,02 | 0,02      |
| 8.                         | Batang Toru            | 0,04 | 0,02 | 0,05 | 0,05 | 0,04      |
| 9.                         | Marancar               | 0,01 | 0,01 | 0,01 | 0,02 | 0,01      |
| 10.                        | Muara Batang Toru      | 0,03 | 0,02 | 0,03 | 0,03 | 0,03      |
| 11.                        | Sipirok                | 0,01 | 0,01 | 0,01 | 0,01 | 0,01      |
| 12.                        | Arse                   | 0,02 | 0,01 | 0,03 | 0,03 | 0,02      |
| 13.                        | Saipar Dolok Hole      | 0,02 | 0,02 | 0,03 | 0,03 | 0,03      |
| 14.                        | Aek Bilah              | 0,03 | 0,02 | 0,03 | 0,04 | 0,03      |
| Kabupaten Tapanuli Selatan |                        | 0,03 | 0,02 | 0,03 | 0,04 | 0,03      |

Sumber : Bappeda Kabupaten Tapanuli Selatan, 2015

## **2.2.2. Fokus Kesejahteraan Sosial**

### **2.2.2.1. Indeks Pembangunan Manusia (IPM)**

Indeks Pembangunan Manusia (IPM) merupakan salah satu ukuran keberhasilan pencapaian pembangunan dalam konteks kesejahteraan sosial. Parameter utama yang digunakan dalam perhitungan IPM yaitu Angka Harapan Hidup, Harapan Lama Sekolah, Rata-Rata Lama Sekolah dan Pengeluaran Perkapita yang disesuaikan.

Berdasarkan skala internasional capaian IPM dapat dikategorikan menjadi empat : kategori tinggi ( $IPM > 80$ ), kategori menengah atas ( $66 < IPM < 80$ ), kategori menengah bawah ( $50 < IPM < 66$ ), kategori rendah ( $IPM < 50$ ).

Selama periode tahun 2011 sampai dengan tahun 2015, IPM Kabupaten Tapanuli Selatan menunjukkan peningkatan yakni dari 65,14 pada tahun 2011 menjadi 67,63 pada tahun 2015 atau rata-rata peningkatan 0,62 pertahun. Saat ini IPM Tapanuli Selatan menempati peringkat ke 20 dari 33 Kabupaten/Kota di Sumatera Utara. Posisi IPM Kabupaten Tapanuli Selatan tersebut berada dalam kategori menengah atas.

|  |                  |
|--|------------------|
| <b>RENCANA PEMBANGUNAN JANGKA MENENGAH DAERAH<br/>KABUPATEN TAPANULI SELATAN</b> | <b>2016-2021</b> |
|--|------------------|

Bila dibandingkan dengan rata-rata peningkatan IPM Provinsi Sumatera Utara yaitu sebesar 0,54 pertahun. Untuk lebih jelasnya perkembangan IPM Tapanuli Selatan dibandingkan dengan IPM Provinsi Sumatera Utara dapat dilihat pada tabel berikut :

**Tabel 2.43. Indeks Pembangunan Manusia Kabupaten Tapanuli Selatan Tahun 2011-2015**

| Uraian  | Indeks Pembangunan Manusia (IPM) Tahun |        |        |        |        |
|---|--|--------|--------|--------|--------|
|   | 2011                                   | 2012   | 2013   | 2014   | 2015   |
| Angka Harapan Hidup (Tahun)                       | 62,64                                  | 62,87  | 63,04  | 63,14  | 63,74  |
| Harapan Lama Sekolah (thn)                        | 11,93                                  | 12,43  | 12,93  | 13,04  | 13,06  |
| Rata-rata Lama Sekolah (thn)                      | 7,92                                   | 7,96   | 8,04   | 8,22   | 8,27   |
| Pengeluaran Perkapita yang disesuaikan (Rp. Ribu) | 10.213                                 | 10.357 | 10.504 | 10.593 | 10.623 |
| IPM Kabupaten Tapanuli Selatan                    | 65,14                                  | 65,95  | 66,75  | 67,22  | 67,63  |
| IPM Provinsi Sumatera Utara                       | 67,34                                  | 67,74  | 68,36  | 68,87  | 69,51  |

Sumber : BPS Kab. Tapanuli Selatan, 2015

#### 2.2.2.2. Pendidikan

Indikator Utama Bidang Pendidikan yang erat kaitannya dengan Fokus Kesejahteraan Sosial antara lain adalah Angka Melek Huruf, Angka Rata-rata Lama Sekolah, Angka Partisipasi Kasar (APK), Angka Pendidikan Yang Ditamatkan, Angka Partisipasi Murni (APM) serta Rasio Ketersediaan Sekolah sebagaimana dapat digambarkan pada tabel berikut:

**Tabel 2.44. Perkembangan Indikator Pendidikan Kabupaten Tapanuli Selatan dari Tahun 2011 – 2015**

| No. | Indikator                            | 2011   | 2012   | 2013   | 2014   | 2015   |
|-----|--------------------------------------|--------|--------|--------|--------|--------|
| 1.  | Angka Melek Huruf (%)                | 99,64  | 99,11  | 99,96  | 99,91  | 99,93  |
| 2.  | Angka Rata-Rata Lama Sekolah (tahun) | 7,92   | 7,96   | 8,04   | 8,22   | 8,27   |
| 3.  | Angka Partisipasi Kasar (APK) (%)    |        |        |        |        |        |
|     | PAUD                                 | 15,95  | 16,92  | 20,05  | 20,16  | 19,69  |
|     | SD/MI                                | 107,85 | 125,16 | 104,13 | 112,17 | 110,24 |
|     | SMP/MTs                              | 86,64  | 86,38  | 92,48  | 90,46  | 88,71  |
|     | SMA/MA/SMK                           | 60,39  | 72,01  | 66,25  | 65,38  | 66,89  |
| 4.  | Angka Pendidikan Yang Ditamatkan (%) |        |        |        |        |        |
|     | SD/MI                                | 15,35  | 17,38  | 19,66  | 21,60  | 23,69  |
|     | SMP/MTs                              | 11,99  | 13,22  | 14,55  | 15,55  | 16,68  |
|     | SMA/MA/SMK                           | 14,38  | 15,21  | 16,13  | 16,86  | 17,70  |

| RENCANA PEMBANGUNAN JANGKA MENENGAH DAERAH<br>KABUPATEN TAPANULI SELATAN |                                   |       |        |       |       | 2016-2021 |
|--|-----------------------------------|-------|--------|-------|-------|-----------|
| No.  | Indikator                         | 2011  | 2012   | 2013  | 2014  | 2015      |
| 5.   | Angka Partisipasi Murni (APM) (%) |       |        |       |       |           |
|  | SD/MI                             | 98,73 | 116,04 | 92,07 | 99,01 | 97,27     |
|  | SMP/MTs                           | 70,44 | 70,80  | 72,36 | 71,72 | 82,79     |
|  | SMA/MA/SMK                        | 57,38 | 55,68  | 57,86 | 57,94 | 57,96     |
| 6.   | Rasio Ketersediaan Sekolah :      |       |        |       |       |           |
|  | a. SD/MI                          | 1:138 | 1:135  | 1:131 | 1:133 | 1:135     |
|  | b. SLTP/MTs                       | 1:277 | 1:261  | 1:247 | 1:244 | 1:245     |
|  | c. SMU/MA/MK                      | 1:394 | 1:400  | 1:380 | 1:376 | 1:383     |

Sumber : Dinas Pendidikan Kabupaten Tapanuli Selatan

Angka Melek Huruf (dewasa) adalah proporsi penduduk berusia 15 tahun ke atas yang dapat membaca dan menulis dalam huruf latin atau lainnya. Angka Melek Huruf menunjukkan kemampuan penduduk di suatu wilayah dalam menyerap informasi dari berbagai media, menunjukkan kemampuan untuk berkomunikasi secara lisan dan tertulis yang pada akhirnya akan mencerminkan potensi perkembangan intelektual sekaligus menunjukkan kontribusi terhadap pembangunan daerah. Angka Melek Huruf Kabupaten Tapanuli Selatan cenderung mengalami peningkatan dengan rata-rata peningkatan 0,07% per tahun.

Angka Rata-Rata Lama Sekolah (Years of Schooling) adalah sebuah angka yang menunjukkan lamanya bersekolah seseorang dari masuk sekolah Dasar sampai dengan Tingkat Pendidikan Terakhir (TPT). Angka rata-rata lama sekolah adalah rata-rata jumlah tahun yang dihabiskan oleh penduduk usia 15 tahun ke atas untuk menempuh semua jenis pendidikan formal yang pernah dijalani. Lamanya bersekolah merupakan ukuran akumulasi investasi pendidikan individu. Setiap tahun tambahan sekolah diharapkan akan membantu meningkatkan pendapatan individu tersebut. Rata-rata lama bersekolah dapat dijadikan ukuran akumulasi modal manusia suatu daerah. Angka rata-rata lama sekolah Kabupaten Tapanuli Selatan memperlihatkan kecendrungan meningkat dari tahun ke tahun dimana pada tahun 2011 sebesar 7,92 tahun dan tahun 2015 sebesar 8,27 tahun atau mengalami peningkatan rata-rata sebesar 0,09 tahun setiap tahunnya.

Angka Partisipasi Kasar (APK) adalah perbandingan jumlah siswa pada tingkat pendidikan SD/SMP/SMA dibagi dengan jumlah penduduk berusia 7 hingga 18 tahun atau rasio jumlah siswa, berapapun usianya, yang sedang sekolah di tingkat pendidikan tertentu terhadap jumlah penduduk kelompok usia yang berkaitan dengan jenjang pendidikan tertentu. APK dapat menunjukkan tingkat partisipasi penduduk secara umum di suatu tingkat pendidikan.

APK untuk SD/MI atau SMP/MTs, merupakan indikator yang menunjukkan jumlah semua siswa yang sekolah di SD/MI dibanding penduduk usia 7-12 tahun atau menunjukkan siswa SMP/MTs dibanding jumlah penduduk dengan usia 13-15 tahun. APK untuk SMA/MA/SMK, merupakan indikator yang menunjukkan jumlah semua siswa yang sekolah di SMA/MA/SMK dibanding penduduk usia 16-18 tahun.

Dari tabel diatas dapat dilihat bahwa selama periode tahun 2011 – 2015 terjadi peningkatan, dimana APK PAUD dari tahun 2011 sebesar 15,95% dan pada tahun 2015 sebesar 19,69% atau terdapat peningkatan rata-rata 0,93% per tahun. APK SD/MI mengalami peningkatan dari 107,85% pada tahun 2011 menjadi 110,24% pada tahun 2015 atau meningkat rata-rata 0,60% per tahun. APK SMP/MTs juga mengalami peningkatan dari 86,64% pada tahun 2011 menjadi 88,71% pada tahun 2015 atau meningkat rata-rata 0,52% pertahun. APK SMA/MA/SMK juga meningkat dari 60,39% pada tahun 2011 menjadi 66,89% pada tahun 2015 atau meningkat rata-rata 1,63% per tahun.

Angka Pendidikan Yang Ditamatkan merupakan jumlah penduduk yang mencapai jenjang pendidikan tertentu pada tahun itu dibagi jumlah penduduk pada tahun itu sendiri. Angka Pendidikan Yang Ditamatkan Kabupaten Tapanuli Selatan cenderung mengalami peningkatan dari tahun 2011 sampai dengan tahun 2015. Peningkatan tertinggi adalah pada Tingkat SD dimana pada tahun 2011 sebesar 15,35% meningkat menjadi 23,69% pada tahun 2015 atau meningkat rata-rata 2,09% per tahun. Untuk Tingkat SLTP juga mengalami peningkatan dari 11,99% pada Tahun 2011 menjadi 16,68 pada Tahun 2015 atau meningkat rata-rata 1,17% pertahun. Sementara peningkatan terendah adalah pada Tingkat SLTA dimana pada tahun 2011 sebesar 14,38% menjadi 17,70% pada Tahun 2015 atau meningkat rata-rata 0,83% pertahun.

Angka Partisipasi Murni adalah perbandingan penduduk usia antara 7 s/d 18 tahun yang terdaftar sekolah pada tingkat pendidikan SD/SLTP/SLTA dibagi dengan jumlah penduduk berusia 7 s/d 18 Tahun. Angka Partisipasi Murni Kabupaten Tapanuli Selatan menunjukkan perkembangan yang meningkat.

Pada tabel diatas tersebut menunjukkan bahwa selama periode tahun 2011 – 2015 APM SD/MI menunjukkan perkembangan yang berfluktuasi, sedangkan APM SMP/MTs mengalami peningkatan dari tahun 2011 sebesar 70,44% dan pada tahun 2015 sebesar 82,79%. Demikian juga APM SMA/MA/SMK juga mengalami peningkatan dari tahun 2011 sebesar 57,38% dan pada tahun 2015 sebesar 57,96%.

|  |                  |
|--|------------------|
| <b>RENCANA PEMBANGUNAN JANGKA MENENGAH DAERAH<br/>KABUPATEN TAPANULI SELATAN</b> | <b>2016-2021</b> |
|--|------------------|

Rasio Ketersediaan Sekolah adalah perbandingan jumlah sekolah penduduk usia sekolah tingkat pendidikan tertentu. Rasio ini mengindikasikan kemampuan untuk menampung semua penduduk usia sekolah pada tingkat pendidikan tertentu. Di Kabupaten Tapanuli Selatan rasio ketersediaan sekolah ini mengalami peningkatan dari tahun ketahun. Untuk Tingkat SD, pada tahun 2011 satu sekolah menampung 138 siswa dan pada tahun 2015 135 siswa. Tingkat SLTP juga mengalami peningkatan dimana pada tahun 2011 untuk 1 sekolah menampung 277 siswa namun pada tahun 2015 hanya perlu menampung 245 siswa. Demikian juga untuk Tingkat SLTA dimana pada tahun 2011 menampung 394 siswa dan pada tahun 2015 untuk 1 sekolah hanya perlu menampung 383 siswa.

#### 2.2.2.3. Kesehatan

Indikator Utama Bidang Kesehatan yang perlu mendapat perhatian yang berkaitan dengan Fokus Kesejahteraan Sosial antara lain adalah Angka Kelangsungan Hidup Bayi, Usia Harapan Hidup, Angka Kelangsungan Hidup Bayi serta Persentase Balita Gizi Buruk.

Perkembangan indikator utama kesehatan di Kabupaten Tapanuli Selatan yang mendukung kesejahteraan sosial di Kabupaten Tapanuli Selatan dapat dilihat pada tabel berikut :

**Tabel 2.45. Capaian Indikator Utama Bidang Kesehatan Tahun 2011 - 2015**

| No | INDIKATOR                     | Satuan          | CAPAIAN KINERJA OUTCOME |       |       |       |       |
|----|-------------------------------|-----------------|-------------------------|-------|-------|-------|-------|
|    |                               |                 | 2011                    | 2012  | 2013  | 2014  | 2015  |
| 1. | Angka Kematian Bayi           | /1.000 KH       | 5                       | 14    | 10    | 9     | 13    |
| 2. | Angka Kelangsungan Hidup Bayi | /1000 Kelahiran | 995                     | 986   | 990   | 991   | 987   |
| 3. | Usia Harapan Hidup            | (Tahun)         | 62,64                   | 62,87 | 63,04 | 63,14 | 63,74 |
| 4. | Persentase balita gizi buruk  | %               | 0,11                    | 0,14  | 0,15  | 0,18  | 0,24  |

Sumber : BPS dan Dinas Kesehatan Kabupaten Tapanuli Selatan

Dari tabel diatas, di Kabupaten Tapanuli Selatan indikator bidang kesehatan ini menunjukkan bahwa :

- Angka Kelangsungan Hidup Bayi (AKB)/1000 Kelahiran Hidup yaitu probabilitas bayi hidup sampai dengan usia 1 tahun dihitung per 1000 bayi yang lahir.  $AKHB = (1 - \text{angka kematian bayi})$ . AKB dihitung dengan

jumlah kematian bayi usia dibawah 1 tahun dalam kurun waktu setahun per 1.000 kelahiran hidup pada tahun yang sama. Selama kurun waktu 2011 s/d 2015 Angka Kelangsungan Hidup Bayi justru menunjukkan penurunan hal ini disebabkan pelayanan kesehatan untuk bayi dibawah umur 1 masih sangat rendah hal ini disebabkan oleh keberadaan bidan yang tidak berada ditempat, fasilitas persalinan serta pemeriksaan kehamilan yang rendah. Berdasarkan penilaian Kementerian Kesehatan bahwa Tapanuli Selatan berada pada peringkat ke 8 penyebab angka kematian nasional.

- b. Usia Harapan Hidup, yaitu angka perkiraan lama hidup rata-rata penduduk dengan asumsi tidak ada perubahan pola mortalitas menurut umur. Usia Harapan Hidup di Kabupaten Tapanuli Selatan cenderung meningkat dari 62,64 Tahun pada 2011 menjadi 63,74 Tahun pada 2015 atau terdapat peningkatan rata-rata 0,25 tahun setiap tahunnya.
- c. Persentase Balita Gizi Buruk adalah perbandingan antara jumlah balita yang menderita gizi buruk dibandingkan dengan jumlah balita yang ada pada waktu tertentu. Persentase balita gizi buruk di Kabupaten Tapanuli Selatan memperlihatkan kecenderungan meningkat dari tahun 2011 sebesar 0,11% menjadi 0,24% pada tahun 2015.

#### **2.2.2.4. Luas Lahan Bersertifikat**

Data yang akurat mengenai lahan bersertifikat di Kabupaten Tapanuli Selatan masih minim baik sertifikat hak milik, hak guna bangunan, hak maupun guna usaha. Hal ini disebabkan instansi yang menerbitkan sertifikat adalah Badan Pertanahan Nasional yang merupakan instansi vertikal dimana koordinasi mengenai sertifikat tanah masih belum optimal.

Namun demikian, dari segi penerbitan Sertifikat Hak Milik menunjukkan perkembangan yang cukup menggembirakan dimana pada tahun 2011 diterbitkan sertifikat hak milik seluas 244.801 M<sup>2</sup> tahun 2012 seluas 144.155 M<sup>2</sup> tahun 2013 seluas 218.612 M<sup>2</sup> tahun 2014 seluas 476.659 M<sup>2</sup> dan tahun 2015 seluas 557.173 M<sup>2</sup>.

Sementara untuk perusahaan-perusahaan yang ada di Kabupaten Tapanuli Selatan sebagian besar sudah memiliki sertigikat baik sertifikat HGB maupun sertifikat HGU.

|  |                  |
|--|------------------|
| <b>RENCANA PEMBANGUNAN JANGKA MENENGAH DAERAH<br/>KABUPATEN TAPANULI SELATAN</b> | <b>2016-2021</b> |
|--|------------------|

#### 2.2.2.5. Ketenagakerjaan

##### a. Kesempatan Kerja

Kesempatan kerja (employment opportunities) adalah kesempatan yang tersedia bagi masyarakat untuk melakukan kegiatan ekonomi sebagai sumber pendapatan. Tingkat kesempatan kerja dapat diperoleh dengan membandingkan jumlah penduduk yang bekerja dibagi jumlah angkatan kerja. Tingkat kesempatan kerja di Kabupaten Tapanuli Selatan Tahun 2011 - 2015

**Tabel 2.46. Tingkat Kesempatan Kerja di Kabupaten Tapanuli Selatan Tahun 2011-2015**

| No | Uraian                          | 2011  | 2012  | 2013  | 2014  | 2015  |
|----|---------------------------------|-------|-------|-------|-------|-------|
| 1. | Persentase Angkatan Kerja (%)   | 75,57 | 87,86 | 91,46 | 76,21 | 76,88 |
| 2. | Angkatan Kerja Yang Bekerja (%) | 72,41 | 85,44 | 87,38 | 70,42 | 72,33 |
| 3. | Kesempatan Kerja (%)            | 95,82 | 97,25 | 95,54 | 92,40 | 94,09 |

Sumber : BPS Kabupaten Tapanuli Selatan, 2015

##### b. Tingkat Pengangguran Terbuka

Tingkat Pengangguran Terbuka adalah persentase dari jumlah pengangguran dibandingkan dengan jumlah angkatan kerja. di Kabupaten Tapanuli Selatan Tingkat Pengangguran Terbuka terbilang relatif cukup rendah. Akan tetapi perkembangannya dari tahun 2011 sampai dengan tahun 2015 justru menunjukkan peningkatan sebagaimana pada tabel berikut :

**Tabel 2.47. Tingkat Pengangguran Terbuka di Kabupaten Tapanuli Selatan Tahun 2011-2015**

| No | Uraian                     | 2011  | 2012  | 2013  | 2014  | 2015  |
|----|----------------------------|-------|-------|-------|-------|-------|
| I. | Angkatan Kerja (%)         | 75,57 | 87,86 | 91,46 | 76,21 | 76,88 |
|    | - Bekerja (%)              | 72,41 | 97,58 | 87,38 | 70,42 | 72,33 |
|    | - Pengangguran Terbuka (%) | 3,16  | 2,42  | 4,08  | 5,79  | 4,55  |

Sumber : BPS Kabupaten Tapanuli Selatan, 2015

Tingkat Pengangguran Terbuka (TPT) Kabupaten Tapanuli Selatan sebagaimana pada tabel di atas pada Tahun 2015 adalah sebesar 4,55% berarti masih di bawah Tingkat Pengangguran Terbuka Provinsi Sumatera Utara tahun 2015 sebesar 6,71%.

### c. Rasio Jenjang Pendidikan dan Angkatan Kerja

Jenjang pendidikan angkatan kerja Kabupaten Tapanuli Selatan dalam lima tahun terakhir cenderung meningkat, baik yang bekerja maupun yang tidak bekerja.

Bila dilihat dari jenjang pendidikan yang ditamatkan, Angkatan Kerja di Kabupaten Tapanuli Selatan sebagian besar ada pada Tingkat SLTA (29,85%) disusul dengan Tamat SD (29,77%) dan Tamat SLTP (24,67%). Akan tetapi masih ada juga yang tidak/belum pernah sekolah (0,16%).

Akan tetapi kalau dilihat dari angkatan kerja yang bekerja sebagian besar adalah yang Tamat SD (31,50) disusul dengan Tamat SLTA (27,65%) kemudian Tamat SLTP (25,30%), sementara yang Tamat Diploma/Akademi/Universitas hanya 5,78%.

Kondisi ini akan menyulitkan bagi tenaga kerja Tapanuli Selatan untuk bersaing memperoleh kesempatan kerja. Persentase Penduduk Berumur 15 Tahun ke atas yang termasuk Angkatan Kerja Menurut Pendidikan Tertinggi dapat dilihat pada tabel berikut :

**Tabel 2.48. Persentase Penduduk Berumur 15 Tahun ke atas yang termasuk Angkatan Kerja Menurut Pendidikan Tertinggi Kabupaten Tapanuli Selatan Tahun 2015**

| Pendidikan Tertinggi       | Angkatan Kerja |                          |               | Bukan Angkatan Kerja |
|----------------------------|----------------|--------------------------|---------------|----------------------|
|                            | Bekerja (%)    | Pengangguran Terbuka (%) | Jumlah (%)    |                      |
| Tidak/Belum Pernah Sekolah | 0,17           | 0,00                     | 0,16          | 1,76                 |
| Tidak/Belum Tamat SD       | 9,61           | 5,31                     | 9,35          | 7,84                 |
| Sekolah Dasar              | 31,50          | 2,19                     | 29,77         | 29,38                |
| SMP                        | 25,30          | 14,76                    | 24,67         | 40,44                |
| SMA                        | 18,72          | 42,08                    | 20,10         | 16,81                |
| SMK                        | 8,93           | 22,73                    | 9,75          | 2,31                 |
| D1/D2/D3/Akademi           | 0,63           | 8,46                     | 1,09          | 0,88                 |
| Universitas                | 5,15           | 4,47                     | 5,11          | 0,59                 |
| <b>JUMLAH</b>              | <b>100,00</b>  | <b>100,00</b>            | <b>100,00</b> | <b>100,00</b>        |

Sumber : Dinas Tenaga Kerja, Transmigrasi dan Sosial, 2015



|  |                  |
|--|------------------|
| <b>RENCANA PEMBANGUNAN JANGKA MENENGAH DAERAH<br/>KABUPATEN TAPANULI SELATAN</b> | <b>2016-2021</b> |
|--|------------------|

### 2.2.3. Fokus Seni Budaya dan Olahraga

#### 2.2.3.1. Seni Budaya

Penduduk Kabupaten Tapanuli Selatan mayoritas bersuku dan berkebudayaan adat istiadat Batak yaitu dominasi Batak Angkola, Sipirok dan Mandailing. Umumnya hubungan kekeluargaan menurut garis bapak (patrilinear). Suku-suku lainnya yang masuk dari segala penjuru wilayah antara lain Suku Batak Mandailing, Suku Batak Toba, Suku Minang, Suku Nias dan lainnya. Bahasa yang digunakan adalah Bahasa Batak Angkola, Batak Mandailing dan Batak Toba, Upacara-upacara adat masih terpelihara dengan baik seperti siriaon (kebahagiaan) dan siluluton (kemalangan). Untuk suku batak, seni budaya yang masih dipertahankan yaitu seni suara (ende), seni tari (tortor) seni musik (gondang), seni ukir, lukis, pahat (gorga), seni sastra (hapantunon), seni olahraga (uti utian) dan seni bela diri (moncak). Sedangkan suku lain ralatif masih konsisten mempertahankan seni budaya leluhur masing-masing.

Perkembangan jumlah grup kesenian, gedung kesenian dan kegiatan seni dan budaya yang ada di Kabupaten Tapanuli Selatan dalam kurun waktu 2011-2015 tercatat di Dinas Pendidikan dan Kebudayaan Kabupaten Tapanuli Selatan sebagaimana disajikan dalam tabel berikut :

**Tabel 2.49. Perkembangan Seni dan Budaya Tahun 2011 s/d 2015**

| No. | Capaian Pembangunan                        | 2011 | 2012 | 2013 | 2014 | 2015 |
|-----|--|------|------|------|------|------|
| 1.  | Jumlah grup kesenian (group)               | -    | 14   | 14   | 14   | 14   |
| 2.  | Jumlah gedung kesenian (Unit)              | 1    | 1    | 1    | 1    | 1    |
| 3.  | Jumlah Kegiatan Seni dan Budaya (Kegiatan) | 4    | 4    | 4    | 4    | 4    |

Sumber : Dinas Pendidikan dan Kebudayaan Kabupaten Tapanuli Selatan

#### 2.2.3.2. Olah Raga

Olahraga adalah aktivitas melatih tubuh secara jasmani maupun rohani. Cabang-cabang olahraga yang berkembang di masyarakat yaitu sepak bola, bola volly, bola kasti, bola basket, futsal, catur, panjat pinang dan lainnya. Fasilitas olahraga yang berupa lapangan sepak bola, tersebar di seluruh kecamatan, sedangkan untuk fasilitas cabang olahraga lainnya biasanya diadakan oleh masing-masing penduduk yang memiliki hobi olahraga tersebut. Event olahraga yang rutin diikuti antara lain : POPDAKAB, POPDASU, POSPEDASU, PORWILSU, PORPROVSU, PON dan SEA GAMES.

Perkembangan jumlah klub dan gedung olahraga di Kabupaten Tapanuli Selatan disajikan dalam tabel berikut :

|  |                  |
|--|------------------|
| <b>RENCANA PEMBANGUNAN JANGKA MENENGAH DAERAH<br/>KABUPATEN TAPANULI SELATAN</b> | <b>2016-2021</b> |
|--|------------------|

**Tabel 2.50. Perkembangan Jumlah Klub dan Gedung Olahraga Tahun 2011 s/d 2015 Kabupaten Tapanuli Selatan**

| No. | Capaian Pembangunan                 | 2011 | 2012 | 2013 | 2014 | 2015 |
|-----|-------------------------------------|------|------|------|------|------|
| 1.  | Jumlah Klub Olahraga (Klub)         | 20   | 20   | 20   | 20   | 20   |
| 2.  | Jumlah Gedung Olahraga (Unit)       | 3    | 3    | 3    | 4    | 4    |
| 3.  | Jumlah Kegiatan Olahraga (Kegiatan) | 4    | 5    | 5    | 7    | 10   |

*Sumber : Dinas Pemuda & Olahraga & Pariwisata Kabupaten Tapanuli Selatan*

## **2.3. Aspek Pelayanan Umum**

### **2.3.1. Urusan Pemerintahan Wajib**

#### **2.3.1.1. Urusan Pemerintahan Wajib dengan Pelayanan Dasar**

##### **2.3.1.1.1. Pendidikan**

Pendidikan adalah usaha sadar dan terencana untuk mewujudkan suasana belajar dan proses pembelajaran agar peserta didik secara aktif mengembangkan potensi dirinya untuk memiliki kekuatan spiritual keagamaan, pengendalian diri, kepribadian, kecerdasan, akhlak mulia, serta keterampilan yang diperlukan dirinya dan masyarakat. Jenjang pendidikan dimulai dari Pendidikan Anak Usia Dini, Pendidikan Dasar (SD dan SLTP), Pendidikan Menengah (SMA/SMU/SMK) hingga jenjang Perguruan Tinggi (Diploma, Sarjana dan Pasca Sarjana).

#### **1) Pendidikan Anak Usia Dini (PAUD)**

Periode sejak anak lahir hingga kurang lebih usia 4 tahun dipercaya banyak orang sebagai periode keemasan (golden age) di mana anak mengalami perkembangan yang pesat terutama kecerdasan otak.

Proses pembelajaran pada pendidikan usia dini dapat mencapai hasil yang optimal bila anak mendapatkan stimulasi yang sesuai dengan perkembangan usianya. Pada usia dini anak belajar melalui observasi, eksperimen dan komunikasi dengan orang lain. Masa ini sangat penting sebagai pondasi utama bagi perkembangan anak di usia selanjutnya.

Pendidikan anak usia dini (PAUD) adalah jenjang pendidikan sebelum jenjang pendidikan dasar yang merupakan suatu upaya pembinaan yang ditujukan bagi anak sejak lahir sampai dengan usia enam tahun. yang diselenggarakan pada jalur formal, nonformal, dan informal (Pasal 28 ayat (1) Undang-Undang Sisdiknas Nomor 20/2003). Penyelenggaraan PAUD jalur pendidikan Formal di Kabupaten Tapanuli Selatan berbentuk Taman Kanak-Kanak dan Raudathul Athfal menggunakan program untuk anak usia <6 tahun.

|  |                  |
|--|------------------|
| <b>RENCANA PEMBANGUNAN JANGKA MENENGAH DAERAH<br/>KABUPATEN TAPANULI SELATAN</b> | <b>2016-2021</b> |
|--|------------------|

Perkembangan Capaian Indikator Pendidikan Anak Usia Dini (PAUD) Kabupaten Tapanuli Selatan dilihat berdasarkan Angka Partisipasi Sekolah (APS) Pendidikan Anak Usia Dini, menunjukkan adanya peningkatan dari tahun 2011 sebesar 15,95%, pada tahun 2012 sebesar 16,92%, pada tahun 2013 sebesar 20,05%, pada tahun 2014 sebesar 20,16% dan pada tahun 2015 sebesar 19,69%, selengkapnya dapat dilihat pada tabel berikut :

**Tabel 2.51. Perkembangan Angka Partisipasi Sekolah (APS) Pendidikan Anak Usia Dini (PAUD) Tahun 2011 - 2015 Kabupaten Tapanuli Selatan**

| No | Jenjang Pendidikan                      | 2011   | 2012   | 2013   | 2014   | 2015   |
|----|---|--------|--------|--------|--------|--------|
| 1. | Jumlah murid usia < 6 tahun             | 7.077  | 7600   | 9.264  | 9.499  | 9.454  |
| 2. | Jumlah penduduk kelompok usia < 6 tahun | 44.380 | 44.915 | 46.208 | 47.119 | 48.014 |
| 3. | APS PAUD (%)                            | 15,95  | 16,92  | 20,05  | 20,16  | 19,69  |

Sumber : Dinas Pendidikan Kabupaten Tapanuli Selatan, 2015

Tabel tersebut menunjukkan bahwa pada masing-masing Desa/Kelurahan juga belum mencapai kondisi ideal yang diharapkan yakni minimal 1 desa 1 PAUD. tabel berikut ini memperlihatkan penyebaran jumlah PAUD di masing-masing Kecamatan Kabupaten Tapanuli Selatan pada Tahun 2015.

**Tabel 2.52. Penyebaran Jumlah PAUD per Kecamatan Tahun 2015 Kabupaten Tapanuli Selatan**

| No            | Kecamatan         | Jumlah anak usia < 6 thn | Jumlah Desa/ Kelurahan | Jumlah PAUD |
|---------------|-------------------|--------------------------|------------------------|-------------|
| 1             | Angkola Barat     | 7.527                    | 14                     | 15          |
| 2             | Angkola Selatan   | 4.492                    | 17                     | 22          |
| 3             | Angkola Timur     | 3.152                    | 15                     | 20          |
| 4             | Arse              | 1.054                    | 10                     | 9           |
| 5             | Aek Bilah         | 1.097                    | 12                     | -           |
| 6             | Batang Angkola    | 4.673                    | 36                     | 21          |
| 7             | Batang Toru       | 4.544                    | 23                     | 25          |
| 8             | Marancar          | 1.419                    | 12                     | 15          |
| 9             | Muara Batang Toru | 1.709                    | 9                      | 9           |
| 10            | Saipar Dolok Hole | 1.855                    | 14                     | 9           |
| 11            | Sayurminggi       | 5.722                    | 19                     | 20          |
| 12            | Sipirok           | 4.146                    | 40                     | 23          |
| 13            | Angkola Sangkunur | 3.763                    | 10                     | 11          |
| 14            | Tano Tombangan    | 2.861                    | 17                     | 7           |
| <b>JUMLAH</b> |                   | <b>48.014</b>            | <b>248</b>             | <b>206</b>  |

Sumber : Dinas Pendidikan Kabupaten Tapanuli Selatan, 2015

## 2) Pendidikan Dasar

Pendidikan dasar adalah jenjang pendidikan awal selama 9 (sembilan) tahun pertama masa sekolah anak-anak. Pendidikan dasar menjadi dasar bagi jenjang pendidikan menengah. Periode pendidikan dasar ini adalah selama 9 tahun. Terdiri dari jenjang Sekolah Dasar (SD) dan Sekolah Menengah Pertama (SMP).

### a. Angka Partisipasi Sekolah (APS)

Angka Partisipasi Sekolah adalah proporsi dari semua anak yang masih sekolah pada suatu kelompok umur tertentu terhadap penduduk dengan kelompok umur yang sesuai. APS dikenal sebagai salah satu indikator keberhasilan pembangunan layanan pendidikan di suatu wilayah baik Provinsi, Kabupaten atau Kota di Indonesia. Semakin tinggi nilai APS, maka daerah tersebut dianggap berhasil menyelenggarakan layanan akses pendidikan. Namun demikian meningkatnya APS tidak selalu dapat diartikan sebagai meningkatnya pemerataan kesempatan masyarakat untuk mengenyam pendidikan.

Pencapaian Indikator APS Pendidikan Dasar di Kabupaten Tapanuli Selatan Tahun 2011- 2015 dapat dilihat pada tabel berikut ini :

**Tabel 2.53. Perkembangan Angka Partisipasi Sekolah (APS) Pendidikan Dasar Tahun 2011 - 2015 Kabupaten Tapanuli Selatan**

| No.       | JENJANG PENDIDIKAN                                     | CAPAIAN |        |        |        |        |
|-----------|--|---------|--------|--------|--------|--------|
|           |  | 2011    | 2012   | 2013   | 2014   | 2015   |
| <b>A.</b> | <b>SD/MI</b>   |         |        |        |        |        |
| 1.        | Jumlah penduduk usia 7-12 tahun yang masih bersekolah  | 41.116  | 46.812 | 37.022 | 40.421 | 41.347 |
| 2.        | Jumlah penduduk kelompok usia 7-12 tahun               | 39.648  | 38.619 | 38.118 | 38.754 | 39.488 |
| 3.        | APS SD/MI (%)  | 103,70  | 121,21 | 97,12  | 104,30 | 104,71 |
| <b>B.</b> | <b>SMP/MTs</b>   |         |        |        |        |        |
| 1.        | Jumlah penduduk usia 13-15 tahun yang masih bersekolah | 15.212  | 15.478 | 15.137 | 15.011 | 17.466 |
| 2.        | Jumlah penduduk kelompok usia 13-15 tahun              | 18.844  | 19.021 | 18.240 | 18.509 | 18.859 |
| 3.        | APS SMP/MTs (%)  | 80,73   | 81,37  | 82,99  | 81,10  | 92,61  |

Sumber : Dinas Pendidikan Kabupaten Tapanuli Selatan

|  |                  |
|--|------------------|
| <b>RENCANA PEMBANGUNAN JANGKA MENENGAH DAERAH<br/>KABUPATEN TAPANULI SELATAN</b> | <b>2016-2021</b> |
|--|------------------|

Angka Partisipasi Sekolah (APS) Tingkat SD/MI adalah jumlah siswa yang bersekolah di tingkat pendidikan SD/MI dibagi jumlah penduduk kelompok usia 7-12 tahun. APS Pendidikan Dasar Tingkat SD/MI mengalami fluktuasi dari tahun 2011 s/d 2015 walaupun secara keseluruhan mengalami peningkatan dari tahun 2011 sebesar 103,70% menjadi 104,71% pada tahun 2015 dimana pada APS tertinggi yaitu pada tahun 2012 sebesar 121,21%.

Angka Partisipasi Sekolah (APS) Tingkat SMP/MTs adalah jumlah siswa yang bersekolah di tingkat pendidikan SMP/MTs dibagi jumlah penduduk kelompok usia 13-15 tahun. APS Pendidikan Dasar Tingkat SLTP cenderung mengalami peningkatan dari tahun 2011 sebesar 80,73% menjadi 92,61% pada tahun 2015 atau terdapat peningkatan rata-rata pertahun sebesar 2,97%.

Sementara itu kalau dilihat berdasarkan kecamatan, maka Angka Partisipasi Sekolah Tingkat Pendidikan Dasar pada tahun 2015 dapat dilihat pada tabel berikut :

**Tabel 2.54. Angka Partisipasi Sekolah Tingkat Pendidikan Dasar Menurut Kecamatan Tahun 2015**

**A. Jenjang Pendidikan SD/MI**

| <b>No.</b>                        | <b>KECAMATAN</b>  | <b>Jumlah Siswa Usia 7-12 Tahun Yang Masih Bersekolah (Jiwa)</b> | <b>Jumlah Penduduk Kelompok Usia 7-12 Tahun (Jiwa)</b> | <b>APS (%)</b> |
|-----------------------------------|-------------------|--|--|----------------|
| 1.                                | Batang Angkola    | 4.681  | 4.815  | 97,22          |
| 2.                                | Sayur Matinggi    | 3.539  | 3.488  | 101,46         |
| 3.                                | Angkola Timur     | 3.121  | 2.757  | 113,20         |
| 4.                                | Angkola Selatan   | 4.958  | 4.017  | 123,43         |
| 5.                                | Angkola Barat     | 3.357  | 3.582  | 93,72          |
| 6.                                | Batang Toru       | 4.163  | 4.494  | 92,63          |
| 7.                                | Marancar          | 1.300  | 1.374  | 94,61          |
| 8.                                | Sipirok           | 4.106  | 4.488  | 91,49          |
| 9.                                | Arse              | 997  | 1.152  | 86,55          |
| 10.                               | Saipar Dolok Hole | 1.831  | 1.863  | 98,28          |
| 11.                               | Aek Bilah         | 1.203  | 936  | 128,53         |
| 12.                               | Muara Batang Toru | 2.061  | 1.698  | 121,38         |
| 13.                               | Tantom Angkola    | 2.483  | 2.121  | 117,07         |
| 14.                               | Angkola Sangkunur | 3.547  | 2.703  | 131,22         |
| <b>Kabupaten Tapanuli Selatan</b> |                   | <b>41.347</b>  | <b>39.488</b>  | <b>104,71</b>  |

|  |                  |
|--|------------------|
| <b>RENCANA PEMBANGUNAN JANGKA MENENGAH DAERAH<br/>KABUPATEN TAPANULI SELATAN</b> | <b>2016-2021</b> |
|--|------------------|

#### B. Jenjang Pendidikan SMP/MTs

| No.                               | KECAMATAN         | Jumlah Siswa Usia<br>13-15 Tahun Yang<br>Masih Bersekolah<br>(Jiwa) | Jumlah Penduduk<br>Kelompok Usia 13-<br>15 Tahun (Jiwa) | APS (%)      |
|-----------------------------------|-------------------|---|---|--------------|
| 1.                                | Batang Angkola    | 3.337   | 2.299   | 145,15       |
| 2.                                | Sayur Matinggi    | 514   | 1.666   | 30,85        |
| 3.                                | Angkola Timur     | 1.811   | 1.318   | 137,41       |
| 4.                                | Angkola Selatan   | 1.338   | 1.919   | 69,72        |
| 5.                                | Angkola Barat     | 744   | 1.711   | 43,48        |
| 6.                                | Batang Toru       | 2.613   | 2.146   | 121,76       |
| 7.                                | Marancar          | 542   | 656   | 82,62        |
| 8.                                | Sipirok           | 2.348   | 2.143   | 109,57       |
| 9.                                | Arse              | 311   | 550   | 56,55        |
| 10.                               | Saipar Dolok Hole | 1.374   | 889   | 154,56       |
| 11.                               | Aek Bilah         | 122   | 447   | 27,29        |
| 12.                               | Muara Batang Toru | 614   | 811   | 75,71        |
| 13.                               | Tantom Angkola    | 758   | 1.013   | 74,83        |
| 14.                               | Angkola Sangkunur | 1.040   | 1.291   | 80,56        |
| <b>Kabupaten Tapanuli Selatan</b> |                   | <b>17.466</b>   | <b>18.859</b>   | <b>92,61</b> |

Sumber : Dinas Pendidikan Kabupaten Tapanuli Selatan

#### b. Rasio Ketersediaan Sekolah

Rasio Ketersediaan Sekolah adalah perbandingan jumlah sekolah penduduk usia sekolah tingkat pendidikan pada tingkat pendidikan tertentu. Rasio ini mengindikasikan kemampuan untuk menampung semua penduduk usia sekolah pada tingkat pendidikan.

Rasio Ketersediaan Sekolah Tingkat SD/MI mengalami peningkatan dari tahun ketahun dimana pada tahun 2011 satu sekolah untuk menampung 138 siswa dan pada tahun 2015 satu sekolah hanya perlu menampung 135 siswa. Tingkat SLTP juga mengalami peningkatan dimana pada tahun 2011 untuk 1 sekolah menampung 277 siswa namun pada tahun 2015 hanya perlu menampung 245 siswa. Untuk lebih lengkapnya dapat dilihat pada tabel berikut :

|  |                  |
|--|------------------|
| <b>RENCANA PEMBANGUNAN JANGKA MENENGAH DAERAH<br/>KABUPATEN TAPANULI SELATAN</b> | <b>2016-2021</b> |
|--|------------------|

**Tabel 2.55. Rasio Ketersediaan Sekolah Tingkat SD/MI dan SLTP/MTs Kabupaten Tapanuli Selatan dari Tahun 2011 – 2015**

| No. | Indikator                          | 2011   | 2012   | 2013   | 2014   | 2015   |
|-----|------------------------------------|--------|--------|--------|--------|--------|
| 1.  | Rasio Ketersediaan Sekolah SD/MI   |        |        |        |        |        |
|     | Penduduk Usia 7-12 Tahun           | 39.648 | 38.619 | 38.118 | 38.754 | 39.488 |
|     | Jumlah Gedung Sekolah SD/MI (Unit) | 287    | 287    | 292    | 292    | 292    |
|     | Rasio Ketersediaan Sekolah SD/MI   | 1:138  | 1:135  | 1:131  | 1:133  | 1:135  |
| 2.  | Rasio Ketersediaan Sekolah SLTP    |        |        |        |        |        |
|     | Penduduk Usia 13-15 Tahun          | 18.844 | 19.021 | 18.240 | 18.509 | 18.859 |
|     | Jumlah Gedung Sekolah SLTP (Unit)  | 68     | 73     | 74     | 76     | 77     |
|     | Rasio Ketersediaan Sekolah SLTP    | 1:277  | 1:261  | 1:247  | 1:244  | 1:245  |

Sumber : Dinas Pendidikan Kabupaten Tapanuli Selatan

Rasio Ketersediaan Sekolah Tingkat Pendidikan Dasar berdasarkan kecamatan tahun 2015 dapat dilihat pada tabel berikut :

**Tabel 2.56. Rasio Ketersediaan Sekolah Tingkat Pendidikan Dasar Menurut Kecamatan Tahun 2015**

A. Jenjang Pendidikan SD/MI

| No.                               | KECAMATAN         | Jumlah Penduduk<br>Usia 7-12 Tahun<br>(Jiwa) | Jumlah Sekolah<br>Tingkat SD/MI<br>(Unit) | Rasio<br>Ketersediaan<br>Sekolah |
|-----------------------------------|-------------------|--|---|----------------------------------|
| 1.                                | Batang Angkola    | 4.815  | 30  | 1:161                            |
| 2.                                | Sayur Matinggi    | 3.488  | 19  | 1:184                            |
| 3.                                | Angkola Timur     | 2.757  | 20  | 1:138                            |
| 4.                                | Angkola Selatan   | 4.017  | 22  | 1:191                            |
| 5.                                | Angkola Barat     | 3.582  | 21  | 1:171                            |
| 6.                                | Batang Toru       | 4.494  | 26  | 1:173                            |
| 7.                                | Marancar          | 1.374  | 14  | 1:98                             |
| 8.                                | Sipirok           | 4.488  | 45  | 1:100                            |
| 9.                                | Arse              | 1.152  | 12  | 1:96                             |
| 10.                               | Saipar Dolok Hole | 1.863  | 29  | 1:64                             |
| 11.                               | Aek Bilah         | 936  | 16  | 1:59                             |
| 12.                               | Muara Batang Toru | 1.698  | 11  | 1:154                            |
| 13.                               | Tantom Angkola    | 2.121  | 17  | 1:125                            |
| 14.                               | Angkola Sangkunar | 2.703  | 11  | 1:246                            |
| <b>Kabupaten Tapanuli Selatan</b> |                   | <b>39.488</b>                                | <b>293</b>                                | <b>1:135</b>                     |

|  |                  |
|--|------------------|
| <b>RENCANA PEMBANGUNAN JANGKA MENENGAH DAERAH<br/>KABUPATEN TAPANULI SELATAN</b> | <b>2016-2021</b> |
|--|------------------|

#### B. Jenjang Pendidikan SMP/MTs

| <b>No.</b>                        | <b>KECAMATAN</b>  | <b>Jumlah Penduduk<br/>Usia 13-15 Tahun<br/>(Jiwa)</b> | <b>Jumlah Sekolah<br/>Tingkat SMP/MTs<br/>(Unit)</b> | <b>Rasio<br/>Ketersediaan<br/>Sekolah</b> |
|-----------------------------------|-------------------|--|--|---|
| 1.                                | Batang Angkola    | 2.299  | 13   | 1:177                                     |
| 2.                                | Sayur Matinggi    | 1.666  | 2  | 1:833                                     |
| 3.                                | Angkola Timur     | 1.318  | 8  | 1:165                                     |
| 4.                                | Angkola Selatan   | 1.919  | 5  | 1:384                                     |
| 5.                                | Angkola Barat     | 1.711  | 3  | 1:570                                     |
| 6.                                | Batang Toru       | 2.146  | 7  | 1:307                                     |
| 7.                                | Marancar          | 656  | 4  | 1:164                                     |
| 8.                                | Sipirok           | 2.143  | 12   | 1:179                                     |
| 9.                                | Arse              | 550  | 2  | 1:275                                     |
| 10.                               | Saipar Dolok Hole | 889  | 7  | 1:127                                     |
| 11.                               | Aek Bilah         | 447  | 2  | 1:224                                     |
| 12.                               | Muara Batang Toru | 811  | 3  | 1:270                                     |
| 13.                               | Tantom Angkola    | 1.013  | 4  | 1:253                                     |
| 14.                               | Angkola Sangkunur | 1.291  | 5  | 1:258                                     |
| <b>Kabupaten Tapanuli Selatan</b> |                   | <b>18.859</b>  | <b>77</b>  | <b>1 : 245</b>                            |

Sumber : Dinas Pendidikan Kabupaten Tapanuli Selatan

#### c. Rasio Guru/Murid

Rasio ketersediaan guru dengan siswa dapat menunjukkan jumlah guru terhadap jumlah murid berdasarkan tingkat pendidikan, pada rentang tahun 2011-2015 ketersediaan guru dengan siswa untuk jenjang pendidikan SD/MI rasio terbaik adalah pada tahun 2011 dimana 1 orang guru untuk 13 orang siswa sedangkan rasio terendah adalah pada tahun 2012 dimana 1 orang guru untuk 17 orang siswa.

Untuk jenjang pendidikan SLTP rasio terbaik adalah pada tahun 2015 dimana 1 orang guru hanya perlu menangani 10 orang siswa. untuk lebih lengkapnya dapat dilihat pada tabel berikut ini :



|  |                  |
|--|------------------|
| <b>RENCANA PEMBANGUNAN JANGKA MENENGAH DAERAH<br/>KABUPATEN TAPANULI SELATAN</b> | <b>2016-2021</b> |
|--|------------------|

**Tabel 2.57. Rasio Guru dengan Siswa SD/MI dan SLTP/MTs Kabupaten Tapanuli Selatan dari Tahun 2011 – 2015**

| No. | Indikator                     | 2011   | 2012   | 2013   | 2014   | 2015   |
|-----|-------------------------------|--------|--------|--------|--------|--------|
| 1.  | Rasio Guru Dengan Siswa SD/MI | 1 : 13 | 1 : 17 | 1 : 14 | 1 : 15 | 1 : 15 |
|     | Jumlah Guru Tingkat SD/MI     | 3.267  | 2.840  | 2.845  | 2.870  | 2.867  |
|     | Jumlah Murid Tingkat SD/MI    | 42.761 | 48.336 | 39.699 | 43.472 | 43.533 |
| 2.  | Rasio Guru Dengan Siswa SLTP  | 1 : 12 | 1 : 12 | 1 : 12 | 1 : 11 | 1 : 10 |
|     | Jumlah Guru Tingkat SLTP      | 1.327  | 1.416  | 1.436  | 1.514  | 1.598  |
|     | Jumlah Murid Tingkat SLTP     | 16.326 | 16.428 | 16.869 | 16.744 | 16.730 |

Sumber : Dinas Pendidikan Kabupaten Tapanuli Selatan

Untuk rasio guru murid berdasarkan kecamatan di Kabupaten Tapanuli Selatan Tahun 2015 dapat dilihat pada tabel berikut :

**Tabel 2.58. Rasio Guru Murid Tingkat Pendidikan Dasar Menurut Kecamatan Tahun 2015**

A. Jenjang Pendidikan SD/MI

| NO.                               | KECAMATAN         | Jumlah Guru<br>Tingkat SD/MI<br>(Jiwa) | Jumlah Siswa<br>Tingkat SD/MI<br>(Jiwa) | Rasio Guru<br>Murid |
|-----------------------------------|-------------------|--|---|---------------------|
| 1.                                | Batang Angkola    | 336                                    | 4.733                                   | 1:14                |
| 2.                                | Sayur Matinggi    | 228                                    | 3.883                                   | 1:17                |
| 3.                                | Angkola Timur     | 237                                    | 3.106                                   | 1:13                |
| 4.                                | Angkola Selatan   | 245                                    | 5.097                                   | 1:21                |
| 5.                                | Angkola Barat     | 263                                    | 3.484                                   | 1:13                |
| 6.                                | Batang Toru       | 270                                    | 4.656                                   | 1:17                |
| 7.                                | Marancar          | 113                                    | 1.409                                   | 1:12                |
| 8.                                | Sipirok           | 370                                    | 4.359                                   | 1:12                |
| 9.                                | Arse              | 108                                    | 1.074                                   | 1:10                |
| 10.                               | Saipar Dolok Hole | 181                                    | 1.928                                   | 1:11                |
| 11.                               | Aek Bilah         | 117                                    | 1.268                                   | 1:11                |
| 12.                               | Muara Batang Toru | 97                                     | 2.326                                   | 1:24                |
| 13.                               | Tantom Angkola    | 160                                    | 2.447                                   | 1:15                |
| 14.                               | Angkola Sangkunur | 142                                    | 3.763                                   | 1:26                |
| <b>Kabupaten Tapanuli Selatan</b> |                   | <b>2.867</b>                           | <b>43.533</b>                           | <b>1 : 15</b>       |

|  |                  |
|--|------------------|
| <b>RENCANA PEMBANGUNAN JANGKA MENENGAH DAERAH<br/>KABUPATEN TAPANULI SELATAN</b> | <b>2016-2021</b> |
|--|------------------|

#### B. Jenjang Pendidikan SMP/MTs

| <b>B.</b>                         | <b>Jenjang Pendidikan<br/>SMP/MTs</b> | <b>Jumlah Guru<br/>Tingkat SMP/MTs<br/>(Jiwa)</b> | <b>Jumlah Siswa<br/>Tingkat SMP/MTs<br/>(Jiwa)</b> | <b>Rasio Guru<br/>Murid</b> |
|-----------------------------------|---------------------------------------|---|--|-----------------------------|
| 1.                                | Batang Angkola                        | 324   | 3.665  | 1:11                        |
| 2.                                | Sayur Matinggi                        | 62  | 441  | 1:7                         |
| 3.                                | Angkola Timur                         | 181   | 1.806  | 1:10                        |
| 4.                                | Angkola Selatan                       | 101   | 1.349  | 1:13                        |
| 5.                                | Angkola Barat                         | 57  | 672  | 1:12                        |
| 6.                                | Batang Toru                           | 189   | 2.543  | 1:13                        |
| 7.                                | Marancar                              | 61  | 569  | 1:9                         |
| 8.                                | Sipirok                               | 209   | 2.120  | 1:10                        |
| 9.                                | Arse                                  | 44  | 344  | 1:8                         |
| 10.                               | Saipar Dolok Hole                     | 140   | 1.411  | 1:10                        |
| 11.                               | Aek Bilah                             | 17  | 134  | 1:8                         |
| 12.                               | Muara Batang Toru                     | 46  | 533  | 1:12                        |
| 13.                               | Tantom Angkola                        | 98  | 605  | 1:6                         |
| 14.                               | Angkola Sangkunur                     | 69  | 722  | 1:10                        |
| <b>Kabupaten Tapanuli Selatan</b> |                                       | <b>1.598</b>                                      | <b>16.914</b>                                      | <b>1:10</b>                 |

Sumber : Dinas Pendidikan Kabupaten Tapanuli Selatan

#### 3) Pendidikan Menengah

Pendidikan menengah diselenggarakan untuk melanjutkan dan meluaskan pendidikan dasar serta menyiapkan peserta didik menjadi anggota masyarakat yang memiliki kemampuan mengadakan hubungan timbal balik dengan lingkungan sosial, budaya dan alam sekitar serta dapat mengembangkan kemampuan lebih lanjut dalam dunia kerja atau pendidikan tinggi.

##### a. Angka Partisipasi Sekolah

Angka Partisipasi Sekolah Tingkat SLTA adalah jumlah siswa usia 16-18 tahun yang bersekolah pada satu wilayah dibagi dengan jumlah penduduk usia 16-18 tahun pada wilayah tersebut. Selama periode tahun 2011-2015 Angka Partisipasi Sekolah Kabupaten Tapanuli Selatan menunjukkan adanya penurunan dari tahun ketahun. Hal ini kemungkinan disebabkan semakin bertambahnya penduduk Kabupaten Tapanuli Selatan usia 16-18 tahun yang bersekolah ke luar daerah. Selengkapnya Angka Partisipasi Sekolah Pendidikan Menengah di Kabupaten Tapanuli Selatan dapat dilihat pada tabel berikut :

|  |                  |
|--|------------------|
| <b>RENCANA PEMBANGUNAN JANGKA MENENGAH DAERAH<br/>KABUPATEN TAPANULI SELATAN</b> | <b>2016-2021</b> |
|--|------------------|

**Tabel 2.59. Perkembangan Angka Partisipasi Sekolah (APS) Pendidikan Menengah Kabupaten Tapanuli Selatan Tahun 2011 - 2015**

| No   | Jenjang Pendidikan                                       | 2011   | 2012   | 2013   | 2014   | 2015   |
|------|--|--------|--------|--------|--------|--------|
| 1    | SMA/MA/SMK   |        |        |        |        |        |
| 1.1. | Jumlah Siswa usia 16-18 thn yang masih bersekolah (jiwa) | 10.397 | 10.488 | 10.577 | 10.720 | 10.392 |
| 1.2. | jumlah penduduk kelompok usia 16-18 tahun (jiwa)         | 16.548 | 17.217 | 16.710 | 16.929 | 17.247 |
| 1.3. | APS SMA/MA/SMK (%)                                       | 62,83  | 60,92  | 63,29  | 63,32  | 60,25  |

Sumber : Dinas Pendidikan Kabupaten Tapanuli Selatan

Rasio Ketersediaan Sekolah Tingkat Pendidikan Dasar berdasarkan kecamatan tahun 2015 dapat dilihat pada tabel berikut :

**Tabel 2.60. Angka Partisipasi Sekolah Tingkat Pendidikan Menengah Menurut Kecamatan Tahun 2015**

| NO.                               | KECAMATAN         | Jumlah Penduduk Usia 16-18 Tahun Yang Masih Bersekolah (Jiwa) | Jumlah Penduduk Kelompok Usia 16-18 Tahun (Jiwa) | APS (%)      |
|-----------------------------------|-------------------|---|--|--------------|
| 1.                                | Batang Angkola    | 2.016   | 2.299  | 87,68        |
| 2.                                | Sayur Matinggi    | 321   | 1.666  | 19,29        |
| 3.                                | Angkola Timur     | 1.296   | 1.318  | 98,34        |
| 4.                                | Angkola Selatan   | 560   | 1.919  | 29,17        |
| 5.                                | Angkola Barat     | 556   | 1.711  | 32,50        |
| 6.                                | Batang Toru       | 1.736   | 2.146  | 80,89        |
| 7.                                | Marancar          | 220   | 656  | 33,50        |
| 8.                                | Sipirok           | 2.752   | 2.143  | 128,43       |
| 9.                                | Arse              | 388   | 550  | 70,63        |
| 10.                               | Saipar Dolok Hole | 470   | 889  | 52,89        |
| 11.                               | Aek Bilah         | 7   | 447  | 1,46         |
| 12.                               | Muara Batang Toru | 178   | 811  | 22,00        |
| 13.                               | Tantom Angkola    | 648   | 1.013  | 63,97        |
| 14.                               | Angkola Sangkunar | 215   | 1.291  | 16,62        |
| <b>Kabupaten Tapanuli Selatan</b> |                   | <b>11.363</b>   | <b>18.859</b>                                    | <b>60,25</b> |

Sumber : Dinas Pendidikan Kabupaten Tapanuli Selatan

|  |                  |
|--|------------------|
| <b>RENCANA PEMBANGUNAN JANGKA MENENGAH DAERAH<br/>KABUPATEN TAPANULI SELATAN</b> | <b>2016-2021</b> |
|--|------------------|

b. Rasio Ketersediaan Sekolah Pendidikan Menengah

Rasio ketersediaan sekolah dalam periode tahun 2011-2015 untuk jenjang pendidikan SMU/MA/MK menunjukkan angka yang berfluktuasi. Rasio terbaik adalah pada tahun 2015 dimana 1 sekolah hanya perlu untuk menampung 383 siswa sedangkan rasio terburuk yaitu pada tahun 2012 dimana 1 sekolah perlu untuk menampung 410 siswa. Perkembangan Rasio Ketersediaan Sekolah tersebut dapat dilihat pada tabel berikut :

**Tabel 2.61**

**Tabel 2.61. Rasio Ketersediaan Sekolah Jenjang Pendidikan SMU/MA/SMK Kabupaten Tapanuli Selatan dari Tahun 2011 – 2015**

| No. | Indikator                             | 2011   | 2012   | 2013   | 2014   | 2015   |
|-----|---------------------------------------|--------|--------|--------|--------|--------|
| 1.  | Rasio Ketersediaan Sekolah SMU/MA/SMK | 1:394  | 1:400  | 1:380  | 1:376  | 1:383  |
| 2.  | Jumlah Penduduk Usia 16-18 Thn (Jiwa) | 16.548 | 17.217 | 16.710 | 16.929 | 17.247 |
| 3.  | Jumlah Sekolah SMA/MA/SMK (Unit)      | 42     | 43     | 44     | 45     | 45     |

Sumber : Dinas Pendidikan Kabupaten Tapanuli Selatan

Rasio Ketersediaan Sekolah Tingkat Pendidikan Menengah berdasarkan kecamatan tahun 2015 dapat dilihat pada tabel berikut :

**Tabel 2.62. Rasio Ketersediaan Sekolah Tingkat Pendidikan Menengah Menurut Kecamatan Tahun 2015**

| NO.                               | KECAMATAN         | Jumlah Penduduk Usia 16-18 Tahun (Jiwa) | Jumlah Sekolah Tingkat SMA/SMK (Unit) | Rasio Ketersediaan Sekolah |
|-----------------------------------|-------------------|---|---------------------------------------|----------------------------|
| 1.                                | Batang Angkola    | 2.103                                   | 8                                     | 1:263                      |
| 2.                                | Sayur Matinggi    | 1.524                                   | 2                                     | 1:762                      |
| 3.                                | Angkola Timur     | 1.206                                   | 6                                     | 1:201                      |
| 4.                                | Angkola Selatan   | 1.755                                   | 2                                     | 1:878                      |
| 5.                                | Angkola Barat     | 1.563                                   | 3                                     | 1:521                      |
| 6.                                | Batang Toru       | 1.962                                   | 5                                     | 1:392                      |
| 7.                                | Marancar          | 600                                     | 2                                     | 1:300                      |
| 8.                                | Sipirok           | 1.959                                   | 7                                     | 1:280                      |
| 9.                                | Arse              | 504                                     | 2                                     | 1:252                      |
| 10.                               | Saipar Dolok Hole | 813                                     | 2                                     | 1:407                      |
| 11.                               | Aek Bilah         | 411                                     | 0                                     | 0:411                      |
| 12.                               | Muara Batang Toru | 741                                     | 1                                     | 1:741                      |
| 13.                               | Tantom Angkola    | 927                                     | 4                                     | 1:232                      |
| 14.                               | Angkola Sangkunar | 1.179                                   | 1                                     | 1:1.179                    |
| <b>Kabupaten Tapanuli Selatan</b> |                   | <b>17.247</b>                           | <b>45</b>                             | <b>1 : 383</b>             |

Sumber : Dinas Pendidikan Kabupaten Tapanuli Selatan

|  |                  |
|--|------------------|
| <b>RENCANA PEMBANGUNAN JANGKA MENENGAH DAERAH<br/>KABUPATEN TAPANULI SELATAN</b> | <b>2016-2021</b> |
|--|------------------|

c. Rasio Guru/Murid

Rasio ketersediaan guru dengan siswa Tingkat Pendidikan Menengah periode tahun 2011-2015 relatif stabil yaitu 1 orang guru untuk menangani 11 siswa. Rasio terbaik yaitu pada tahun 2014 dimana 1 orang guru hanya perlu menangani 10 siswa sebagaimana terlihat pada tabel berikut :

**Tabel 2.63. Rasio Guru dengan Siswa SD/MI dan SLTP/MTs Kabupaten Tapanuli Selatan dari Tahun 2011 – 2015**

| No. | Indikator                          | 2011   | 2012   | 2013   | 2014   | 2015   |
|-----|------------------------------------|--------|--------|--------|--------|--------|
| 1.  | Rasio Guru Dengan Siswa SMU/SMK/MA | 1 : 11 | 1 : 13 | 1 : 11 | 1 : 10 | 1 : 11 |
|     | Jumlah Guru SMU/SMK/MA             | 948    | 969    | 982    | 1.097  | 1.052  |
|     | Jumlah Sisa SMU/SMK/MA             | 10.325 | 12.398 | 11.070 | 11.068 | 11.536 |

Sumber : Dinas Pendidikan Kabupaten Tapanuli Selatan

Untuk rasio guru murid Tingkat Pendidikan Menengah berdasarkan kecamatan di Kabupaten Tapanuli Selatan Tahun 2015 dapat dilihat pada tabel berikut :

**Tabel 2.64. Rasio Guru Murid Tingkat Pendidikan Dasar Menurut Kecamatan Tahun 2015**

| NO.                               | KECAMATAN         | Jumlah Siswa<br>Tingkat SMP/MTs<br>(Jiwa) | Jumlah Guru<br>Tingkat SMP/MTs<br>(Jiwa) | Rasio Guru<br>Murid |
|-----------------------------------|-------------------|---|--|---------------------|
| 1.                                | Batang Angkola    | 2.066                                     | 180                                      | 1:12                |
| 2.                                | Sayur Matinggi    | 391                                       | 33                                       | 1:12                |
| 3.                                | Angkola Timur     | 1.316                                     | 143                                      | 1:9                 |
| 4.                                | Angkola Selatan   | 485                                       | 35                                       | 1:14                |
| 5.                                | Angkola Barat     | 621                                       | 58                                       | 1:11                |
| 6.                                | Batang Toru       | 1.749                                     | 122                                      | 1:14                |
| 7.                                | Marancar          | 220                                       | 40                                       | 1:6                 |
| 8.                                | Sipirok           | 2.739                                     | 240                                      | 1:11                |
| 9.                                | Arse              | 419                                       | 61                                       | 1:7                 |
| 10.                               | Saipar Dolok Hole | 510                                       | 36                                       | 1:14                |
| 11.                               | Aek Bilah         | 0   | 0  | 0                   |
| 12.                               | Muara Batang Toru | 207                                       | 23                                       | 1:9                 |
| 13.                               | Tantom Angkola    | 661                                       | 62                                       | 1:11                |
| 14.                               | Angkola Sangkunar | 152                                       | 19                                       | 1:8                 |
| <b>Kabupaten Tapanuli Selatan</b> |                   | <b>11.536</b>                             | <b>1.052</b>                             | <b>1 : 11</b>       |

Sumber : Dinas Pendidikan Kabupaten Tapanuli Selatan

|  |                  |
|--|------------------|
| <b>RENCANA PEMBANGUNAN JANGKA MENENGAH DAERAH<br/>KABUPATEN TAPANULI SELATAN</b> | <b>2016-2021</b> |
|--|------------------|

- d. Penduduk Yang Berusia >15 Tahun Melek Huruf (Tidak Buta Aksara)
- Angka Melek Huruf (dewasa) adalah proporsi penduduk berusia 15 tahun ke atas yang dapat membaca dan menulis dalam huruf latin atau lainnya. Angka Melek Huruf menunjukkan kemampuan penduduk di suatu wilayah dalam menyerap informasi dari berbagai media, menunjukkan kemampuan untuk berkomunikasi secara lisan dan tertulis yang pada akhirnya akan mencerminkan potensi perkembangan intelektual sekaligus menunjukkan kontribusi terhadap pembangunan daerah. Angka Melek Huruf Kabupaten Tapanuli Selatan cenderung mengalami peningkatan dengan rata-rata peningkatan 0,07% per tahun sebagaimana dapat dilihat pada tabel berikut :

**Tabel 2.65. Perkembangan Angka Melek Huruf di Kabupaten Tapanuli Selatan Tahun 2011 – 2015**

| No. | Indikator   | 2011    | 2012    | 2013    | 2014    | 2015    |
|-----|---|---------|---------|---------|---------|---------|
| 1.  | Jumlah Penduduk Usia 15 tahun Keatas                  | 168.924 | 171.278 | 171.825 | 174.377 | 176.817 |
| 2.  | Jumlah Penduduk Usia 15 tahun keatas yang Melek huruf | 168.316 | 169.754 | 171.756 | 174.220 | 176.693 |
| 3.  | Angka Melek Huruf (%)                                 | 99,64   | 99,11   | 99,96   | 99,91   | 99,93   |

Sumber : Dinas Pendidikan Kabupaten Tapanuli Selatan

#### 4) Fasilitas Pendidikan

Fasilitas Pendidikan seperti gedung sekolah sangat penting artinya untuk meningkatkan kelancaran proses belajar mengajar bagi siswa. Dengan adanya fasilitas pendidikan yang baik maka proses belajar mengajar akan berjalan dengan lebih baik dan nyaman. Fasilitas pendidikan di Kabupaten Tapanuli Selatan khususnya gedung sekolah sebagian besar berada dalam kondisi baik sebagaimana dapat dilihat pada tabel berikut :

**Tabel 2.66. Persentase Gedung Sekolah Dalam Kondisi Baik di Kabupaten Tapanuli Selatan Tahun 2011 – 2015**

| No | Jenjang Pendidikan  | 2011 | 2012 | 2013 | 2014 | 2015 |
|----|---|------|------|------|------|------|
| A. | Rasio jumlah sekolah dan penduduk usia sekolah pendidikan dasar dan Menengah Dalam Kondisi Baik |      |      |      |      |      |
| 1  | SD/MI   |      |      |      |      |      |
|    | Jumlah Gedung Sekolah (Unit)  | 287  | 287  | 292  | 292  | 292  |
|    | Jumlah Gedung Sekolah Dalam Kondisi Baik (Unit)   | 92   | 162  | 211  | 228  | 239  |

|  |                  |
|--|------------------|
| <b>RENCANA PEMBANGUNAN JANGKA MENENGAH DAERAH<br/>KABUPATEN TAPANULI SELATAN</b> | <b>2016-2021</b> |
|--|------------------|

| No       | Jenjang Pendidikan                               | 2011  | 2012  | 2013  | 2014  | 2015  |
|----------|--|-------|-------|-------|-------|-------|
|          | Persentase Gedung Sekolah Dalam Kondisi Baik (%) | 32,06 | 56,45 | 72,26 | 78,08 | 81,85 |
| <b>2</b> | <b>SMP/MTs</b>                                   |       |       |       |       |       |
|          | Jumlah Gedung Sekolah (Unit)                     | 68    | 73    | 74    | 76    | 77    |
|          | Jumlah Gedung Sekolah Dalam Kondisi Baik (Unit)  | 20    | 23    | 38    | 42    | 51    |
|          | Persentase Gedung Sekolah Dalam Kondisi Baik (%) | 29,41 | 31,51 | 51,35 | 55,26 | 66,23 |
| <b>3</b> | <b>SMA/MA/SMK</b>                                |       |       |       |       |       |
|          | Jumlah Gedung Sekolah (Unit)                     | 42    | 43    | 44    | 45    | 45    |
|          | Jumlah Gedung Sekolah Dalam Kondisi Baik (Unit)  | 14    | 15    | 16    | 27    | 38    |
|          | Persentase Gedung Sekolah Dalam Kondisi Baik (%) | 33,33 | 34,88 | 36,36 | 60,00 | 84,44 |

Sumber : Dinas Pendidikan Kabupaten Tapanuli Selatan, 2015

#### 5) Angka Putus Sekolah

Angka Putus Sekolah adalah proporsi anak menurut kelompok usia sekolah yang sudah tidak bersekolah lagi atau yang tidak menamatkan suatu jenjang pendidikan tertentu. Adapun kelompok umur yang dimaksud adalah kelompok umur 7-12 tahun, 13-15 tahun dan 16-18 tahun.

Angka Putus Sekolah dari tahun 2011-2015 menunjukkan adanya fluktuasi pada masing-masing tingkat pendidikan. Untuk pendidikan Tingkat SD/MI dan Tingkat SLTP angka putus sekolah memperlihatkan kecenderungan menurun. Akan tetapi untuk Tingkat SLTA kecenderungan angka putus sekolah justru menunjukkan peningkatan walaupun masih terlihat adanya fluktuasi dari tahun 2011 s/d 2015. Perkembangan angka putus sekolah di Kabupaten Tapanuli Selatan dari tahun 2011 - 2015 dapat dilihat pada tabel berikut :

**Tabel 2.67. Perkembangan Angka Putus Sekolah Tahun 2011-2015 Kabupaten Tapanuli Selatan**

| NO | Jenjang Pendidikan | 2011 | 2012 | 2013 | 2014 | 2015 |
|----|--------------------|------|------|------|------|------|
| 1  | SD/MI              | 0,60 | 0,55 | 0,61 | 0,54 | 0,43 |
| 2. | SMP/MTs            | 0,51 | 0,58 | 0,74 | 0,60 | 0,57 |
| 3. | SMA/MA/SMK         | 1,63 | 1,39 | 1,80 | 1,79 | 1,73 |

Sumber : Dinas Pendidikan Kabupaten Tapanuli Selatan, 2015

6) *Angka Kelulusan dan Angka Melanjutkan*

Perkembangan Angka Kelulusan Siswa dalam menempuh Ujian Nasional dari tahun 2011-2015 menunjukkan adanya peningkatan demikian juga dengan angka melanjutkan dari tingkat SD/MI ke SMP/MTs dan angka melanjutkan dari SMP/MTs ke SMA/MA/SMK terus mengalami peningkatan. Data perkembangan angka kelulusan dan angka melanjutkan di Kabupaten Tapanuli Selatan dari tahun 2011-2015 dapat dilihat pada tabel berikut :

**Tabel 2.68. Perkembangan Angka Kelulusan dan Angka Melanjutkan Tahun 2011-2015 Kabupaten Tapanuli Selatan**

| NO | Angka Kelulusan/Angka Melanjutkan                | 2011   | 2012   | 2013  | 2014   | 2015   |
|----|--|--------|--------|-------|--------|--------|
| 1  | Angka Kelulusan SD/MI (%)                        | 99,83  | 99,92  | 99,80 | 99,59  | 98,55  |
| 2  | Angka Kelulusan SMP/MTs (%)                      | 100,00 | 100,00 | 97,95 | 100,00 | 100,00 |
| 3  | Angka Kelulusan SMA/MA/SMK (%)                   | 99,90  | 99,84  | 99,21 | 99,77  | 100    |
| 4  | Angka Melanjutkan dari SD/MI ke SMP/MTs (%)      | 90,31  | 84,79  | 90,76 | 72,74  | 94,29  |
| 5  | Angka Melanjutkan dari SMP/MTs ke SMA/MA/SMK (%) | 73,24  | 73,87  | 75,84 | 77,52  | 81,62  |

Sumber : Dinas Pendidikan Kabupaten Tapanuli Selatan, 2015

7) *Kualifikasi, Kompetensi dan Sertifikasi Guru*

Perkembangan Kualifikasi dan Sertifikasi Guru di Kabupaten Tapanuli Selatan dari tahun 2011-2015 terus mengalami peningkatan. Kualifikasi pendidikan guru dari kepemilikan Ijazah tertinggi pada tahun 2015 terdapat 35 orang guru dan 1 orang Korwas yang memiliki ijazah S-2. Peningkatan guru bersertifikasi dari tahun 2011-2015 mengalami peningkatan pada semua jenjang pendidikan. Jumlah guru bersertifikasi pendidik (tingkat SD, SMP dan SMA/SMK) dimana pada tahun 2011 adalah 887 orang, meningkat sebesar 57 %, sehingga pada tahun 2015 mencapai 2.092 orang.

Pertumbuhan Persentase guru yang memenuhi Kualifikasi S1/D-IV dari tahun 2011-2015 pada semua jenjang pendidikan (tingkat SD, SMP dan SMA/SMK) mengalami peningkatan dimana pada tahun 2011 sebesar 49,00% dan pada tahun 2015 mencapai 76,14%.



|  |                  |
|--|------------------|
| <b>RENCANA PEMBANGUNAN JANGKA MENENGAH DAERAH<br/>KABUPATEN TAPANULI SELATAN</b> | <b>2016-2021</b> |
|--|------------------|

Setiap Tenaga Pendidik dan Kependidikan wajib memenuhi standar kompetensi yang berlaku secara nasional sebagaimana yang dijelaskan pada Permendiknas Nomor 16 Tahun 2007 yaitu Kompetensi inti guru meliputi Kompetensi Pedagogik dan Kompetensi Profesional. Berdasarkan Hasil Uji Kompetensi Guru (UKG) tahun 2015 peserta UKG sebanyak 3,797 yang terdiri peserta dari jenjang pendidikan TK sebanyak 13 orang, SLB sebanyak 13 orang, SD 2.281 orang, SMP 897 orang, SMA 284 orang dan SMK 309 orang dan dari peserta ini yang lulus dengan nilai kelulusan minimal 50,5 yang dipersyaratkan hanya sebanyak 1.223 orang (32,21%) terdiri dari jenjang pendidikan TK sebanyak 7 orang (53,85%), SLB sebanyak 9 orang (69,23%), SD 675 orang (29,59%), SMP 279 orang (31,10%), SMA 129 orang (45,42%) dan SMK 124 orang (40,13%).

Perkembangan Kualifikasi, Kompetensi dan Sertifikasi Guru tahun 2011-2015 dapat dilihat pada tabel-tabel berikut :

**Tabel 2.69. Jumlah Guru Bersertifikat Pendidik Menurut Jenjang Sekolah Tahun 2011-2015**

| No            | Jenjang Sekolah | Jumlah Guru |              |              |              |              |
|---------------|-----------------|-------------|--------------|--------------|--------------|--------------|
|               |                 | 2011        | 2012         | 2013         | 2014         | 2015         |
| 1             | SD              | 388         | 540          | 837          | 1.176        | 1.266        |
| 2             | SMP             | 316         | 378          | 421          | 464          | 516          |
| 3             | SMA             | 128         | 152          | 177          | 188          | 195          |
| 4             | SMK             | 55          | 65           | 88           | 107          | 115          |
| <b>Jumlah</b> |                 | <b>887</b>  | <b>1.135</b> | <b>1.523</b> | <b>1.935</b> | <b>2.092</b> |

Sumber : Dinas Pendidikan Kabupaten Tapanuli Selatan, 2015

**Tabel 2.70. Persentase Guru yang memenuhi Kualifikasi S1/DIV Tahun 2011-2015**

| No. | Uraian  | 2011  | 2012  | 2013  | 2014  | 2015  |
|-----|---|-------|-------|-------|-------|-------|
| 1   | Jumlah guru berijazah kualifikasi S1/D-IV             | 2.582 | 2.117 | 3.515 | 3.890 | 4.205 |
| 2   | Jumlah guru SD/MI, SMP/MTS, SMA/SMK/MA                | 5.269 | 5.082 | 5.424 | 5.534 | 5.523 |
| 3   | Persentase guru yang memenuhi Kualifikasi S1/D-IV (%) | 49,00 | 41,66 | 64,80 | 70,29 | 76,14 |

Sumber : Dinas Pendidikan Kabupaten Tapanuli Selatan, 2015

|  |                  |
|--|------------------|
| <b>RENCANA PEMBANGUNAN JANGKA MENENGAH DAERAH<br/>KABUPATEN TAPANULI SELATAN</b> | <b>2016-2021</b> |
|--|------------------|

**Tabel 2.71. Jumlah Guru Menurut Ijazah Tertinggi Tahun 2011 - 2015 Menurut Jenjang Sekolah**

| No.    | Jenjang Pendidikan Sekolah | Jumlah Guru Pada Tahun (Jiwa) |     |       |     |       |     |       |     |       |     |
|--------|----------------------------|-------------------------------|-----|-------|-----|-------|-----|-------|-----|-------|-----|
|        |                            | 2011                          |     | 2012  |     | 2013  |     | 2014  |     | 2015  |     |
|        |                            | S-1                           | S-2 | S-1   | S-2 | S-1   | S-2 | S-1   | S-2 | S-1   | S-2 |
| 1      | SD                         | 344                           | -   | 367   | 2   | 968   | 6   | 1.685 | 20  | 1.761 | 20  |
| 2      | SMP                        | 737                           | -   | 974   | -   | 984   | 13  | 1.002 | 18  | 1.020 | 18  |
| 3      | SMA                        | 334                           | -   | 295   | 1   | 487   | 6   | 310   | 10  | 339   | 11  |
| 3      | SMK                        | 446                           | -   | 456   | -   | 442   | 1   | 409   | 7   | 389   | 13  |
| JUMLAH |                            | 1.861                         | -   | 2.092 | 3   | 2.881 | 26  | 3.406 | 55  | 3.509 | 62  |

Sumber : Dinas Pendidikan Kabupaten Tapanuli Selatan, 2015

**Tabel 2.72. Hasil Uji Kompetensi Guru (UKG) Kabupaten Tapanuli Selatan Tahun 2015**

| No.    | Satuan Tingkat Pendidikan | Jumlah Guru (Orang) |         |       | Peserta UKG (Orang) |         |       | Lulus (Orang) |         |       | Belum Lulus (Orang) |         |       | % Kelulusan |         |       | Jlh Tdk Ikut UKG |
|--------|---------------------------|---------------------|---------|-------|---------------------|---------|-------|---------------|---------|-------|---------------------|---------|-------|-------------|---------|-------|------------------|
|        |                           | PNS                 | Non PNS | Total | PNS                 | Non PNS | Total | PNS           | Non PNS | Total | PNS                 | Non PNS | Total | PNS         | Non PNS | Total |                  |
| 1.     | TK                        | -                   | 13      | 13    | -                   | 13      | 13    | -             | 7       | 7     | -                   | 6       | -     | -           | 53,85   | 53,85 | -                |
| 2.     | SLB                       | 11                  | 6       | 17    | 11                  | 2       | 13    | 9             | -       | 9     | 2                   | 2       | 4     | 81,82       | -       | 69,23 | 4                |
| 3.     | SD                        | 1.788               | 958     | 2.746 | 1.489               | 792     | 2.281 | 420           | 255     | 675   | 1.069               | 537     | 1.606 | 28,21       | 32,20   | 29,59 | 465              |
| 4.     | SMP                       | 622                 | 416     | 1.038 | 586                 | 311     | 897   | 215           | 64      | 279   | 371                 | 247     | 618   | 36,69       | 20,58   | 31,10 | 141              |
| 5.     | SMA                       | 205                 | 145     | 350   | 211                 | 73      | 284   | 103           | 26      | 129   | 108                 | 47      | 155   | 48,82       | 35,62   | 45,42 | 66               |
| 6.     | SMK                       | 188                 | 214     | 402   | 198                 | 111     | 309   | 97            | 27      | 124   | 101                 | 84      | 185   | 48,99       | 24,32   | 40,13 | 93               |
| JUMLAH |                           | 2.814               | 1.739   | 4.553 | 2.495               | 1.289   | 3.784 | 844           | 372     | 1.216 | 1.651               | 917     | 2.568 | 33,83       | 28,86   | 32,14 | 769              |

Sumber : Dinas Pendidikan Kabupaten Tapanuli Selatan, 2015

#### 8) Ketersediaan Sarana dan Prasarana Pendidikan

Rasio ketersediaan sarana dan prasarana pendidikan di Kabupaten Tapanuli Selatan Tahun 2015 dapat dilihat pada tabel berikut ini :

**Tabel 2.73. Ketersediaan Sarana dan Prasarana Sekolah Tahun 2015 Menurut Jenjang Sekolah**

| No. | Sarana dan Prasarana      | SD/MI | SMP/MTs | SMA/MA | SMK | Jumlah |
|-----|---------------------------|-------|---------|--------|-----|--------|
| 1.  | Jumlah Sekolah            | 292   | 77      | 28     | 15  | 412    |
| 2.  | Jumlah Ruang Kelas        | 1.815 | 571     | 231    | 161 | 2778   |
| 3.  | Jumlah Ruang Perpustakaan | 81    | 53      | 28     | 11  | 173    |
| 4.  | Lapangan Olahraga         | 292   | 77      | 28     | 15  | 412    |
| 5.  | UKS                       | 17    | 15      | 28     | 15  | 74     |
| 6.  | Laboratorium              | -     | 63      | 28     | 1   | 92     |

|  |                  |
|--|------------------|
| <b>RENCANA PEMBANGUNAN JANGKA MENENGAH DAERAH<br/>KABUPATEN TAPANULI SELATAN</b> | <b>2016-2021</b> |
|--|------------------|

| No. | Sarana dan Prasarana | SD/MI | SMP/MTs | SMA/MA | SMK | Jumlah |
|-----|----------------------|-------|---------|--------|-----|--------|
| 7.  | Ruang Keterampilan   | -     | 2       | 1      | 6   | 9      |
| 8.  | Ruang BP             | -     | 9       | 8      | 1   | 18     |
| 9.  | Ruang Serba Guna     | -     | 0       | 1      | 15  | 16     |
| 10. | Tempat Ibadah        | -     | 20      | 28     | 15  | 63     |
| 11. | Toilet               | 190   | 77      | 28     | 15  | 412    |
| 12. | Air Bersih           | 190   | 77      | 28     | 15  | 412    |
| 13. | Listrik              | 174   | 75      | 28     | 15  | 410    |
| 14. | Lainnya              | -     | -       | -      | -   | -      |

Sumber : Dinas Pendidikan Kabupaten Tapanuli Selatan, 2015

#### 2.3.1.1.2. Kesehatan

Dalam rangka peningkatan taraf hidup masyarakat, harapan hidup dan kualitas kesehatan masyarakat Pemerintah Kabupaten Tapanuli Selatan terus berupaya menyediakan pusat-pusat pelayanan kesehatan baik di tingkat desa, kecamatan maupun tingkat kabupaten. Disamping itu yang tidak kalah pentingnya adalah penyediaan tenaga kesehatan yang mencukupi dan berkualitas sehingga kebutuhan masyarakat terhadap pelayanan kesehatan dapat terpenuhi dengan baik.

Beberapa indikator yang menunjukkan Keberadaan keberhasilan pelayanan bidang kesehatan di Kabupaten Tapanuli Selatan adalah sebagai berikut :

##### a. Rasio Posyandu Persatuan Balita

Rasio Posyandu Persatuan Balita yaitu perbandingan antara jumlah posyandu dibagi dengan jumlah balita yang ada. Idealnya rasio posyandu dibanding jumlah balita adalah 1 : 52.

Rasio posyandu kabupaten Tapanuli Selatan berkisar pada angka 1 : 98 dan 1 : 77 yang berarti jumlah tersebut masih sangat kurang bila dibandingkan dengan kebutuhan ideal. Disamping itu, dari segi penyebarannya juga belum sepenuhnya merata. Yang perlu lebih diperhatikan adalah tentang pemerataannya serta pelayanan masing-masing posyandu tersebut.

**Tabel 2.74. Rasio Posyandu dan Balita Tahun 2011-2015**

| No | Uraian          | 2011   | 2012   | 2013   | 2014   | 2015   |
|----|-----------------|--------|--------|--------|--------|--------|
| 1  | Jumlah Posyandu | 386    | 435    | 447    | 498    | 520    |
| 2  | Jumlah Balita   | 37.827 | 38.683 | 39.837 | 40.634 | 39.921 |
| 3  | Rasio           | 1 : 98 | 1 : 89 | 1 : 89 | 1 : 82 | 1 : 77 |

Sumber : BPMD dan BPS Kabupaten Tapanuli Selatan

|  |                  |
|--|------------------|
| <b>RENCANA PEMBANGUNAN JANGKA MENENGAH DAERAH<br/>KABUPATEN TAPANULI SELATAN</b> | <b>2016-2021</b> |
|--|------------------|

Dari segi penyebarannya jumlah posyandu per kecamatan dapat dilihat pada tabel berikut :

**Tabel 2.75. Rasio Posyandu dan Balita Menurut Kecamatan Tahun 2015**

| No.                               | KECAMATAN         | Jumlah Posyandu | Jumlah Balita | Rasio Posyandu<br>(per 1000 Balita) |
|-----------------------------------|-------------------|-----------------|---------------|-------------------------------------|
| 1.                                | Batang Angkola    | 53              | 2.499         | 1:47                                |
| 2.                                | Sayur Matinggi    | 30              | 4.982         | 1 : 166                             |
| 3.                                | Angkola Timur     | 40              | 2.549         | 1 : 64                              |
| 4.                                | Angkola Selatan   | 27              | 3.315         | 1 : 123                             |
| 5.                                | Angkola Barat     | 33              | 3.852         | 1 : 117                             |
| 6.                                | Batang Toru       | 50              | 3.879         | 1 : 78                              |
| 7.                                | Marancar          | 40              | 1.936         | 1 : 48                              |
| 8.                                | Sipirok           | 76              | 4.122         | 1 : 54                              |
| 9.                                | Arse              | 26              | 933           | 1 : 36                              |
| 10.                               | Saipar Dolok Hole | 37              | 2.179         | 1 : 59                              |
| 11.                               | Aek Bilah         | 30              | 1.601         | 1 : 53                              |
| 12.                               | Muara Batang Toru | 18              | 3.332         | 1 : 185                             |
| 13.                               | Tantom Angkola    | 30              | 3.182         | 1 : 106                             |
| 14.                               | Angkola Sangkunur | 30              | 1.560         | 1 : 52                              |
| <b>Kabupaten Tapanuli Selatan</b> |                   | <b>520</b>      | <b>39.921</b> | <b>1 : 77</b>                       |

Sumber : Dinas Kesehatan Kabupaten Tapanuli Selatan

**b. Rasio Puskesmas, Poliklinik, Pustu Per Satuan Penduduk**

Salah satu indikator pelayanan kesehatan adalah tercukupinya prasarana dan sarana kesehatan seperti Puskesmas, Pustu, Pusling dan lain-lain. Secara ideal setiap satu puskesmas adalah untuk melayani maksimal 30.000 penduduk disamping itu setiap puskesmas juga seharusnya didukung oleh Puskesmas Pembantu maupun Puskesmas Keliling sesuai dengan kebutuhan maupun jangkauan wilayah pelayanan.

Di Kabupaten Tapanuli Selatan perbandingan jumlah puskesmas dengan jumlah penduduk sudah mencukupi dimapa pada pada tahun 2015 ada 16 puskesmas untuk melayani 275.098 penduduk atau 1 : 17.194. Berdasarkan jumlah tersebut, yang perlu lebih ditingkatkan adalah kualitas dan jangkauan pelayanan kesehatan pada setiap puskesmas yang ada.

Rasio puskesmas, poliklinik, pustu per satuan penduduk dihitung berdasarkan jumlah fasilitas pelayanan kesehatan tersebut dibagi jumlah penduduk dikali 1.000. Tahun 2015 rasio tersebut adalah 0,32 yang berarti untuk setiap 1.000 penduduk terdapat 0,32 fasilitas pelayanan kesehatan atau setiap 30.000 penduduk terdapat 9,6 fasilitas pelayanan kesehatan. untuk lebih jelasnya rasio pelayanan kesehatan di Kabupaten Tapanuli Selatan tahun 2011 - 2015 dapat dilihat pada tabel berikut ini.

|  |                  |
|--|------------------|
| <b>RENCANA PEMBANGUNAN JANGKA MENENGAH DAERAH<br/>KABUPATEN TAPANULI SELATAN</b> | <b>2016-2021</b> |
|--|------------------|

**Tabel 2.76. Jumlah Puskesmas, Pustu, dan Puskesmas Keliling per Kecamatan di Kabupaten Tapanuli Selatan Tahun 2015**

| No.                        | Kecamatan         | Puskesmas | Pustu | Pusling | Jumlah | Jlh Penduduk | Rasio |
|----------------------------|-------------------|-----------|-------|---------|--------|--------------|-------|
| 1.                         | Batang Angkola    | 1         | 5     | 1       | 7      | 33.547       | 0,21  |
| 2.                         | Sayur Matinggi    | 1         | 3     | 1       | 5      | 24.300       | 0,21  |
| 3.                         | Angkola Timur     | 2         | 4     | 2       | 8      | 19.183       | 0,42  |
| 4.                         | Angkola Selatan   | 1         | 3     | 1       | 5      | 28.011       | 0,18  |
| 5.                         | Angkola Barat     | 1         | 6     | 1       | 8      | 24.915       | 0,32  |
| 6.                         | Batang Toru       | 1         | 3     | 2       | 6      | 31.639       | 0,19  |
| 7.                         | Marancar          | 1         | 3     | 1       | 5      | 9.535        | 0,52  |
| 8.                         | Sipirok           | 1         | 12    | 1       | 14     | 31.142       | 0,45  |
| 9.                         | Arse              | 1         | 2     | 1       | 4      | 8.012        | 0,50  |
| 10.                        | Saipar Dolok Hole | 2         | 4     | 2       | 8      | 12.919       | 0,62  |
| 11.                        | Aek Bilah         | 1         | 1     | 1       | 3      | 6.501        | 0,46  |
| 12.                        | Muara Batang Toru | 1         | 3     | 1       | 5      | 11.829       | 0,42  |
| 13.                        | Tantom Angkola    | 1         | 2     | 2       | 5      | 14.738       | 0,34  |
| 14.                        | Angkola Sangkunur | 1         | 4     | 1       | 6      | 18.827       | 0,32  |
| Kabupaten Tapanuli Selatan |                   |           |       |         |        |              |       |
| Tahun 2015                 |                   | 16        | 55    | 18      | 89     | 275.098      | 0,32  |
| Tahun 2014                 |                   | 16        | 55    | 16      | 87     | 273.132      | 0,32  |
| Tahun 2013                 |                   | 16        | 55    | 17      | 88     | 268.824      | 0,33  |
| Tahun 2012                 |                   | 16        | 55    | 14      | 85     | 268.095      | 0,32  |
| Tahun 2011                 |                   | 16        | 55    | 15      | 86     | 266.282      | 0,32  |

Sumber : Dinas Kesehatan Kabupaten Tapanuli Selatan Dalam Angka, 2015

#### c. Rasio Rumah Sakit Per Satuan Penduduk

Sampai dengan tahun 2015 jumlah rumah sakit yang ada di Kabupaten Tapanuli Selatan baru 1 unit yaitu Rumah Sakit Umum Sipirok yang merupakan rumah sakit pemerintah Kabupaten Tapanuli Selatan, sedangkan rumah sakit swasta belum ada.

Secara jumlah rumah sakit yang ada tidak bertambah dari tahun 2011 sampai dengan 2015. Akan tetapi secara fasilitas terdapat peningkatan yaitu dari kapasitas tempat tidur serta peningkatan kualitas dan kuantitas alat-alat kesehatan.

Menurut Organisasi Kesehatan Dunia, rasio ideal daya tampung RS adalah 1.000 penduduk : 1 tempat tidur. Pada tahun 2015 jumlah tempat tidur di Rumah Sakit Tapanuli Selatan adalah sebanyak 120 unit. Bila dibandingkan dengan jumlah penduduk kabupaten Tapanuli Selatan yaitu 275.098 jiwa, maka idealnya jumlah tempat tidur yang ada adalah 276 tempat tidur.

|  |                  |
|--|------------------|
| <b>RENCANA PEMBANGUNAN JANGKA MENENGAH DAERAH<br/>KABUPATEN TAPANULI SELATAN</b> | <b>2016-2021</b> |
|--|------------------|

Perkembangan jumlah rumah sakit beserta jumlah tempat tidurnya yang tersedia di Kabupaten Tapanuli Selatan adalah sebagaimana pada tabel berikut :

**Tabel 2.77. Rumah Sakit Pemerintah, Swasta dan Kapasitas Tempat Tidur Tahun 2011-2015**

| Tahun | Jlh Rumah Sakit (Unit) | Jlh Tempat Tidur (Unit) | Jlh Penduduk (Jiwa) | Rasio Rumah Sakit Thd Penduduk (per 1000 Pddk) |
|-------|------------------------|-------------------------|---------------------|--|
| 2011  | 1                      | 80                      | 266.282             | 0,0038   |
| 2012  | 1                      | 80                      | 268.095             | 0,0037   |
| 2013  | 1                      | 120                     | 268.824             | 0,0037   |
| 2014  | 1                      | 120                     | 273.132             | 0,0037   |
| 2015  | 1                      | 120                     | 275.098             | 0,0036   |

Sumber: Kabupaten Tapanuli Selatan Dalam Angka, Tahun 2015

d. Rasio Dokter per Satuan Penduduk

Rasio dokter per jumlah penduduk menunjukkan tingkat pelayanan yang dapat diberikan oleh dokter dibandingkan jumlah penduduk yang ada. Apabila dikaitkan dengan standar sistem pelayanan kesehatan terpadu, idealnya satu orang dokter melayani 2.500 penduduk.

Jumlah dokter dan dokter spesialis di Kabupaten Tapanuli Selatan belum memenuhi kebutuhan sesuai rasio jumlah penduduk. Selain itu distribusi dokter dan dokter spesialis tidak merata serta kualitasnya masih perlu ditingkatkan.

**Tabel 2.78. Rasio Dokter Per Satuan Penduduk Tahun 2011 s/d 2015**

| No | Uraian                       | 2011      | 2012      | 2013      | 2014      | 2015      |
|----|------------------------------|-----------|-----------|-----------|-----------|-----------|
| 1  | Jumlah Dokter (RSUD +Dinkes) | 71        | 69        | 60        | 59        | 66        |
| 2  | Jumlah Penduduk              | 266.282   | 268.095   | 268.824   | 273.132   | 275.098   |
| 3  | Rasio Dokter : Penduduk      | 1 : 3.750 | 1 : 3.885 | 1 : 4.480 | 1 : 4.629 | 1 : 4.168 |

Sumber : Dinas Kesehatan Kabupaten Tapanuli Selatan, 2015

e. Rasio Tenaga Paramedis per Satuan Penduduk

Yang dimaksud dengan tenaga paramedis adalah tenaga yang mempunyai kecakapan dalam membantu tugas pelayanan kesehatan orang sakit, termasuk didalamnya adalah perawat, bidan, perawat-bidan, dan teknisi kedokteran. medis meliputi dokter, dokter gigi, dokter spesialis, dokter gigi spesialis baik lulusan dalam negeri maupun luar negeri yang diakui oleh pemerintah RI.

|  |                  |
|--|------------------|
| <b>RENCANA PEMBANGUNAN JANGKA MENENGAH DAERAH<br/>KABUPATEN TAPANULI SELATAN</b> | <b>2016-2021</b> |
|--|------------------|

Indikator ini digunakan sebagai indikasi kemampuan suatu daerah dalam menyelenggarakan layanan kesehatan. Semakin tinggi nilai indikator ini, makin tinggi kemungkinan akses penduduk terhadap kesehatan, dan makin tinggi kemampuan suatu daerah dalam menyelenggarakan layanan kesehatan.

Secara ideal angka rasio untuk Indonesia adalah 318 per 100.000 penduduk sementara di Kabupaten Tapanuli Selatan rasio ini baru mencapai 136 per 100.000 penduduk atau 1,36 per 1000 penduduk, hal ini berarti Kabupaten Tapanuli Selatan masih kekurangan tenaga paramedis.

Perkembangan rasio tenaga paramedis dibanding jumlah penduduk tahun 2011-2015 dapat dilihat pada tabel berikut :

**Tabel 2.79. Rasio Tenaga Para Medis Per Satuan Penduduk Tahun 2011 – 2015**

| No | Uraian  | 2011    | 2012    | 2013    | 2014    | 2015    |
|----|---|---------|---------|---------|---------|---------|
| 1  | Jumlah Penduduk (Jiwa)                          | 266.282 | 268.095 | 268.824 | 273.132 | 275.098 |
| 2  | Jumlah Tenaga Para Medis (Jiwa)                 | 429     | 415     | 403     | 403     | 375     |
| 3  | Rasio Para Medis : Penduduk (per 1000 penduduk) | 1,61    | 1,55    | 1,50    | 1,48    | 1,36    |

Sumber : Dinas Kesehatan Kabupaten Tapanuli Selatan

**f. Cakupan Komplikasi Kebidanan Yang Ditangani**

Pengertian dari Cakupan Komplikasi Kebidanan Yang Ditangani adalah :

- Komplikasi yang dimaksud adalah kesakitan pada ibu hamil, ibu bersalin, ibu nifas yang dapat mengancam jiwa ibu dan/atau bayi;
- Komplikasi dalam kehamilan meliputi Abortus, Hiperemesis Gravidarum, perdarahan per vaginam, Hipertensi dalam kehamilan (preeklampsia, eklampsia), kehamilan lewat waktu, ketuban pecah dini.

Ibu hamil dengan komplikasi yang ditangani adalah ibu hamil, bersalin dan nifas dengan komplikasi yang mendapatkan pelayanan sesuai standar pada tingkat pelayanan dasar dan rujukan (Polindes, Puskesmas, Puskesmas PONED, Rumah bersalin, RSIA/RSB, RSUD, RSUD PONEK).

Di Kabupaten Tapanuli Selatan, cakupan komplikasi kebidanan yang ditangani dari tahun 2011-2015 telah mencapai 100% yang berarti bahwa setiap terdapat komplikasi kebidanan selalu mendapatkan penanganan yang memadai.

g. Cakupan Pertolongan Persalinan Oleh Tenaga Kesehatan Yang Memiliki Kompetensi Kebidanan

Cakupan pertolongan persalinan oleh tenaga kesehatan yang memiliki kompetensi kebidanan cenderung mengalami peningkatan dari tahun 2011 s/d 2015. Pada tahun 2011 cakupan ini masih sebesar 70,09% dan pada tahun 2015 sebesar 78,98%.

Hal ini disebabkan masih ada masyarakat Tapanuli Selatan yang enggan untuk melakukan persalinan kepada bidan atau masih mempertahankan tradisi untuk bersalin pada dukun beranak.

Perkembangan Cakupan pertolongan persalinan oleh tenaga kesehatan yang memiliki kompetensi kebidanan tahun 2011 - 2015 dapat dilihat pada tabel berikut :

**Tabel 2.80. Cakupan Pertolongan Persalinan Oleh Tenaga Kesehatan Yang Memiliki Kompetensi Kebidanan Tahun 2011 – 2015**

| No | Uraian  | 2011  | 2012  | 2013  | 2014  | 2015  |
|----|---|-------|-------|-------|-------|-------|
| 1  | Cakupan pertolongan persalinan oleh tenaga kesehatan yang memiliki kompetensi kebidanan (%) | 70,09 | 72,49 | 75,60 | 77,39 | 78,98 |

Sumber : Dinas Kesehatan Kabupaten Tapanuli Selatan

h. Cakupan Desa/Kelurahan Universal Child Immunization (UCI)

Yang dimaksud dengan Cakupan Desa/Kelurahan Universal Child Immunization (UCI) yaitu terlaksananya imunisasi dasar yang lengkap terhadap bayi diatas 80% dari jumlah bayi yang ada disetiap desa dalam waktu satu tahun. Angka cakupan Desa/Kelurahan seharusnya mencapai 100% Universal Child Immunization (UCI) pada semua desa/kelurahan yang ada di daerah. Di Kabupaten Tapanuli Selatan cakupan tersebut belum mencapai angka 100% hal ini disebabkan masih ada daerah yang sulit dijangkau, keterbatasan sarana dan prasarana dalam melakukan jangkauan dan SDM yang belum merata akan tetapi terus menunjukkan peningkatan dari tahun ke tahun. Perkembangan Cakupan Desa/Kelurahan Universal Child Immunization (UCI) di Kabupaten Tapanuli Selatan Tahun 2011 - 2015 dapat dilihat pada tabel berikut :



|  |                  |
|--|------------------|
| <b>RENCANA PEMBANGUNAN JANGKA MENENGAH DAERAH<br/>KABUPATEN TAPANULI SELATAN</b> | <b>2016-2021</b> |
|--|------------------|

**Tabel 2.81. Cakupan Desa/Kelurahan Universal Child Immunization (UCI) Tahun 2011-2015**

| No | Uraian  | 2011  | 2012  | 2013  | 2014  | 2015  |
|----|---|-------|-------|-------|-------|-------|
| 1  | Cakupan Desa/Kelurahan Universal Child Immunization (UCI) (%) | 83,20 | 85,10 | 85,90 | 80,24 | 86,29 |

Sumber : Dinas Kesehatan Kabupaten Tapanuli Selatan, 2015

i. Cakupan Balita Gizi Buruk Yang Mendapat Perawatan

Gizi buruk atau malnutrisi dapat diartikan sebagai asupan gizi yang buruk. Hal ini bisa diakibatkan oleh kurangnya asupan makanan, pemilihan jenis makanan yang tidak tepat ataupun karena sebab lain seperti adanya penyakit infeksi yang menyebabkan kurang terserapnya nutrisi dari makanan.

Gizi buruk ini biasanya terjadi pada anak balita (bawah lima tahun) dan ditampakkan oleh membusungnya perut (busung lapar). Gizi buruk dapat berpengaruh kepada pertumbuhan dan perkembangan anak, juga kecerdasan anak. Pada tingkat yang lebih parah, jika dikombinasikan dengan perawatan yang buruk, sanitasi yang buruk, dan munculnya penyakit lain, gizi buruk dapat menyebabkan kematian.

Cakupan gizi buruk yang mendapat perawatan di Kabupaten Tapanuli Selatan tahun 2011 - 2015 telah mencapai angka 100% dengan pengertian setiap ada kasus gizi buruk yang dijumpai segera dilakukan penanganan dan perawatan.

j. Cakupan Penemuan dan Penanganan Penderita Penyakit TBC BTA

Penemuan dan penanganan penderita penyakit TBC BTA di Kabupaten Tapanuli Selatan selama kurun waktu tahun 2011 - 2015 memperlihatkan angka yang berfluktuasi dan belum mencapai angka 100%. Hal ini disebabkan masih ada penderita TBC yang enggan datang berobat ataupun yang sudah datang berobat namun tidak menjalaninya sampai tuntas. Perkembangan Cakupan Penemuan dan Penanganan Penderita Penyakit TBC BTA di Kabupaten Tapanuli Selatan Tahun 2011 - 2015 dapat dilihat pada tabel berikut :

|  |                  |
|--|------------------|
| <b>RENCANA PEMBANGUNAN JANGKA MENENGAH DAERAH<br/>KABUPATEN TAPANULI SELATAN</b> | <b>2016-2021</b> |
|--|------------------|

**Tabel 2.82. Cakupan Penemuan dan Penanganan Penderita Penyakit TBC BTA Tahun 2011 – 2015**

| No | Uraian   | 2011  | 2012  | 2013  | 2014  | 2015  |
|----|--|-------|-------|-------|-------|-------|
| 1  | Cakupan Penemuan dan Penanganan Penderita Penyakit TBC BTA (%) | 92,71 | 96,01 | 96,88 | 98,56 | 80,38 |

Sumber : Dinas Kesehatan Kabupaten Tapanuli Selatan, 2015

k. Cakupan Penemuan dan Penanganan Penderita Penyakit DBD

Cakupan Penemuan dan Penanganan Penderita Penyakit DBD di Kabupaten Tapanuli Selatan Tahun 2011 - 2015 telah mencapai angka 100%. Hal ini menunjukkan bahwa Pemerintah Kabupaten Tapanuli Selatan serius dalam menangani penyakit ini, dimana setiap ada gejala DBD yang terjadi pada suatu wilayah senantiasa dilakukan penanganan yang komprehensif agar penyakit tersebut tidak menular ke wilayah-wilayah lainnya.

l. Cakupan Pelayanan Kesehatan Rujukan Pasien Masyarakat Miskin

Cakupan pelayanan kesehatan rujukan pasien masyarakat miskin adalah jumlah rujukan pasien masyarakat miskin dibagi dengan jumlah pasien masyarakat miskin kali 100 di wilayah dalam kurun waktu yang sama. Cakupan ini tergantung pada kondisi kesehatan masyarakat miskin sehingga cakupannya tidak 100%. Namun pasien masyarakat miskin yang datang ke sarana kesehatan 100% semuanya tertangani. Perkembangan Cakupan Pelayanan Kesehatan Rujukan Pasien Masyarakat Miskin di Kabupaten Tapanuli Selatan Tahun 2011 -2015 dapat dilihat pada tabel berikut :

**Tabel 2.83. Cakupan Pelayanan Kesehatan Rujukan Pasien Masyarakat Miskin Tahun 2011 – 2015**

| No | Uraian   | 2011   | 2012   | 2013   | 2014   | 2015   |
|----|--|--------|--------|--------|--------|--------|
| 1. | Jumlah Kunjungan Pasien Miskin di Sarana Kesehatan (Jiwa)        | 7.800  | 8.500  | 9.500  | 10.708 | 12.736 |
| 2. | Jumlah Seluruh Masyarakat Miskin (Jiwa)                          | 30.390 | 29.910 | 30.771 | 29.379 | 28.040 |
| 3. | Cakupan Pelayanan Kesehatan Rujukan Pasien Masyarakat Miskin (%) | 25,67  | 28,42  | 30,87  | 36,45  | 45,42  |

Sumber : Dinas Kesehatan Kabupaten Tapanuli Selatan, 2015

|  |                  |
|--|------------------|
| <b>RENCANA PEMBANGUNAN JANGKA MENENGAH DAERAH<br/>KABUPATEN TAPANULI SELATAN</b> | <b>2016-2021</b> |
|--|------------------|

m. Cakupan Kunjungan Bayi

Cakupan kunjungan bayi adalah cakupan bayi yang memperoleh pelayanan kesehatan sesuai dengan standar oleh dokter, bidan, perawat yang memiliki kompetensi klinis kesehatan bayi di satu wilayah kerja pada kurun waktu tertentu. Sedangkan perhitungannya adalah jumlah bayi memperoleh pelayanan kesehatan sesuai standar dibagi seluruh bayi lahir hidup. Perkembangan cakupan kunjungan bayi di Kabupaten Tapanuli Selatan cenderung meningkat dari tahun 2011 s/d 2015 sebagaimana tergambar pada tabel berikut :

**Tabel 2.84. Cakupan Kunjungan Bayi di Kabupaten Tapanuli Selatan Tahun 2011 – 2015**

| No | Uraian                     | 2011  | 2012  | 2013  | 2014  | 2015  |
|----|----------------------------|-------|-------|-------|-------|-------|
| 1. | Cakupan Kunjungan Bayi (%) | 61,18 | 61,48 | 62,30 | 64,09 | 66,99 |

Sumber : Dinas Kesehatan Kabupaten Tapanuli Selatan, 2015

n. Cakupan Puskesmas

Cakupan puskesmas merupakan perbandingan jumlah puskesmas yang ada dibanding dengan jumlah kecamatan. Di Kabupaten Tapanuli Selatan pada kurun waktu tahun 2011 - 2015 cakupan puskesmas ini sudah memadai dimana jumlah puskesmas sebanyak sedangkan jumlah kecamatan sebanyak 14 kecamatan sebagaimana terlihat pada tabel berikut :

**Tabel 2.85. Cakupan Puskesmas di Kabupaten Tapanuli Selatan Tahun 2011 – 2015**

| No | Uraian                       | 2011   | 2012   | 2013   | 2014   | 2015   |
|----|------------------------------|--------|--------|--------|--------|--------|
| 1. | Jumlah Puskesmas (Unit)      | 16     | 16     | 16     | 16     | 16     |
| 2. | Jumlah Kecamatan (Kecamatan) | 14     | 14     | 14     | 14     | 14     |
| 3. | Cakupan Puskesmas (%)        | 114,29 | 114,29 | 114,29 | 114,29 | 114,29 |

Sumber : Dinas Kesehatan Kabupaten Tapanuli Selatan, 2015

o. Cakupan Puskesmas Pembantu

Cakupan puskesmas pembantu merupakan perbandingan jumlah puskesmas pembantu yang ada dibanding dengan jumlah desa/kelurahan. Di Kabupaten Tapanuli Selatan pada kurun waktu tahun 2011 - 2015 cakupan puskesmas pembantu adalah sebagaimana terlihat pada tabel berikut :

|  |                  |
|--|------------------|
| <b>RENCANA PEMBANGUNAN JANGKA MENENGAH DAERAH<br/>KABUPATEN TAPANULI SELATAN</b> | <b>2016-2021</b> |
|--|------------------|

**Tabel 2.86. Cakupan Puskesmas di Kabupaten Tapanuli Selatan Tahun 2011 - 2015**

| No | Uraian                | 2011  | 2012  | 2013  | 2014  | 2015  |
|----|-----------------------|-------|-------|-------|-------|-------|
| 1. | Jumlah Pustu (Unit)   | 55    | 55    | 55    | 55    | 55    |
| 2. | Jumlah Desa/Kelurahan | 248   | 248   | 248   | 248   | 248   |
| 3. | Cakupan Pustu (%)     | 22,18 | 22,18 | 22,18 | 22,18 | 22,18 |

Sumber : Dinas Kesehatan Kabupaten Tapanuli Selatan, 2015

p. Indikator Kesehatan Lainnya

Disamping hal-hal yang telah diuraikan diatas, masih terdapat beberapa indikator pelayanan kesehatan baik berupa sarana dan prasarana pelayanan kesehatan yang mendukung peningkatan pelayanan kesehatan kepada masyarakat sebagaimana terlihat pada tabel berikut :

**Tabel 2.87. Perkembangan Indikator Kesehatan Lainnya Tahun 2011 – 2015**

| No  | Uraian   | Satuan        | 2011   | 2012   | 2013   | 2014   | 2015   |
|-----|--|---------------|--------|--------|--------|--------|--------|
| 1.  | Jumlah Kematian Ibu (AKI)                                    | Jiwa          | 9,00   | 11,00  | 11,00  | 6,00   | 9,00   |
| 2.  | Angka Kematian Balita  | /1.000 Balita | 0,00   | 0,00   | 0,00   | 1,25   | 1,96   |
| 3.  | Jumlah pelayanan kesehatan dasar masyarakat miskin           | Jiwa          | 7.800  | 8.500  | 9.500  | 10.708 | 13.343 |
| 4.  | Cakupan kelurahan Siaga Aktif                                | %             | 20,56  | 20,56  | 20,56  | 20,56  | 22,98  |
| 5.  | Prevalensi balita gizi kurang                                | %             | 100,00 | 100,00 | 100,00 | 100,00 | 100,00 |
| 6.  | Persentase Balita ditimbang berat badannya (D/S)             | %             | 61,19  | 66,35  | 76,20  | 76,90  | 77,33  |
| 7.  | Cakupan pelayanan anak balita                                | %             | 29     | 36     | 41     | 53     | 57     |
| 8.  | Persentase Bayi 0-6 bulan mendapat ASI Eksklusif             | %             | 1,92   | 5,29   | 7,50   | 11,09  | 22,17  |
| 9.  | Pemberian makanan pendamping ASI pada anak usia 6 - 24 bulan | jiwa          | 4.424  | 3.849  | 1.401  | 1.367  | 190    |
| 10. | Persentase Bayi mendapat kapsul vitamin A                    | %             | 52,98  | 55,99  | 60,66  | 61,37  | 63,87  |
| 11. | Persentase Balita usia 6-59 bulan mendapat kapsul vitamin A  | %             | 47,00  | 44,00  | 39,40  | 38,60  | 17,60  |
| 12. | Persentase Ibu hamil mendapat 90 tablet besi                 | %             | 34,99  | 35,48  | 37,70  | 37,99  | 39,99  |

| RENCANA PEMBANGUNAN JANGKA MENENGAH DAERAH<br>KABUPATEN TAPANULI SELATAN |  |                   |        |        |        |        | 2016-2021 |
|--|--|-------------------|--------|--------|--------|--------|-----------|
| No   | Uraian   | Satuan            | 2011   | 2012   | 2013   | 2014   | 2015      |
| 13.  | Persentase Ibu hamil yang anemia   | %                 | 0,00   | 0,00   | 0,00   | 0,00   | 0,00      |
| 14.  | Persentase kecamatan bebas rawan gizi  | %                 | 100,00 | 100,00 | 100,00 | 100,00 | 100,00    |
| 15.  | Cakupan Rumah Sehat  | %                 | 37,00  | 40,00  | 42,00  | 45,00  | 50,00     |
| 16.  | Angka jentik aedes   | %                 | 95,00  | 95,00  | 95,00  | 95,00  | 95,00     |
| 17.  | Cakupan Kualitas Air minum yang memenuhi syarat kesehatan  | %                 | 34,70  | 37,50  | 39,20  | 42,80  | 45,00     |
| 18.  | Cakupan jamban keluarga yang memenuhi syarat   | %                 | 32,90  | 34,90  | 35,90  | 37,90  | 39,90     |
| 19.  | Persentase tempat umum yang memenuhi syarat kesehatan (Hotel, Taman, rekreasi dan tempat hiburan, dll) | %                 | 24,95  | 26,06  | 28,03  | 30,00  | 34,68     |
| 20.  | Persentase Hotel yang memenuhi syarat kesehatan  | %                 | 100,00 | 100,00 | 50,00  | 50,00  | 100,00    |
| 21.  | Persentase Restoran yang memenuhi syarat kesehatan   | %                 | 100,00 | 100,00 | 100,00 | 100,00 | 100,00    |
| 22.  | Persentase rumah tangga berperilaku hidup bersih dan sehat (PHBS).(%)                                  | %                 | 31,65  | 31,65  | 31,65  | 31,59  | 31,46     |
| 23.  | Tingkat prevalensi tuberkulosis (per 100.000 penduduk)   | /100.000 Penduduk | 149,46 | 121,59 | 107,50 | 102,14 | 113,05    |
| 24.  | Tingkat kematian karena tuberkulosis (per 100.000 penduduk)  | /100.000 Penduduk | 5      | 8      | 8      | 1      | 3         |
| 25.  | Proporsi jumlah kasus Tuberkulosis yang terdeteksi dalam program DOTS (CDR)                            | %                 | 97,00  | 78,00  | 69,00  | 67,00  | 57,00     |
| 26.  | Proporsi kasus Tuberkulosis yang berhasil diobati dalam program DOTS (success rate)                    | %                 | 94,98  | 97,02  | 96,65  | 99,64  | 98,10     |
| 27.  | Prevalensi HIV/AIDS (persen) dari total populasi usia 15-49 tahun                                      |                   | 0,030  | 0,020  | 0,050  | 0,017  | 0,030     |
| 28.  | Proporsi penduduk usia 15-24 tahun yang memiliki pengetahuan komprehensif tentang HIV dan AIDS         | %                 | 15,00  | 30,00  | 40,00  | 60,00  | 65,00     |

| RENCANA PEMBANGUNAN JANGKA MENENGAH DAERAH<br>KABUPATEN TAPANULI SELATAN |   |                   |        |        |        |        | 2016-2021 |
|--|---|-------------------|--------|--------|--------|--------|-----------|
| No   | Uraian  | Satuan            | 2011   | 2012   | 2013   | 2014   | 2015      |
| 29.  | Proporsi penduduk yg terinfeksi HIV lanjut yang memiliki akses pd obat antiretroviral | %                 | 83,00  | 100,00 | 67,00  | 100,00 | 100,00    |
| 30.  | Angka kejadian malaria per 1.000 penduduk   | /1.000 Penduduk   | 0,30   | 0,35   | 0,38   | 0,34   | 0,08      |
| 31.  | Persentase Diare KLB dapat ditangani < 24 jam   | %                 | 100,00 | 100,00 | 100,00 | 100,00 | 100,00    |
| 32.  | Acute Flaccid Paralysis (AFP) Rate  | /100.000 Penduduk | 2      | 1      | 2      | 3      | 2         |
| 33.  | Rasio puskesmas per satuan penduduk   | /30.000 Penduduk  | 1,80   | 1,79   | 1,74   | 1,76   | 1,74      |
| 34.  | Rasio pustu per satuan penduduk   | /5.000 Penduduk   | 1,03   | 1,03   | 1,02   | 1,00   | 0,99      |
| 35.  | Proporsi Puskesmas PONEB sesuai standar   | Pusk              | 4      | 4      | 4      | 4      | 4         |
| 36.  | Cakupan kunjungan Ibu hamil K4  | %                 | 79,75  | 73,32  | 82,92  | 64,41  | 81,80     |
| 37.  | Cakupan pelayanan nifas   | %                 | 58,31  | 73,74  | 73,95  | 75,73  | 76,09     |
| 38.  | Cakupan neonatus dengan komplikasi yang ditangani                                     | %                 | 100,00 | 100,00 | 100,00 | 100,00 | 100,00    |
| 39.  | Cakupan pelayanan anak balita   | %                 | 46,67  | 50,10  | 51,00  | 52,40  | 55,00     |

Sumber : Dinas Kesehatan dan BPMD Kabupaten Tapanuli Selatan

|  |                  |
|--|------------------|
| <b>RENCANA PEMBANGUNAN JANGKA MENENGAH DAERAH<br/>KABUPATEN TAPANULI SELATAN</b> | <b>2016-2021</b> |
|--|------------------|

### 2.3.1.1.3. Pekerjaan Umum dan Penataan Ruang

#### 2.3.1.1.3.1. Pekerjaan Umum

##### a. Jalan

Jaringan jalan merupakan salah satu infrastruktur penunjang kegiatan sosial, ekonomi, politik, budaya dan aktivitas manusia yang lainnya. Dengan adanya jaringan jalan maka kegiatan manusia yang menghubungkan antara satu lokasi dengan lokasi yang lainnya dapat terhubung dengan baik. Berdasarkan penyelenggaranya kelas jalan di Kabupaten Tapanuli Selatan dibedakan menjadi jalan Nasional yang diselenggarakan oleh Pemerintah Pusat, Jalan Provinsi yang diselenggarakan oleh Pemerintah Provinsi Sumatera Utara, jalan Kabupaten dan Desa diselenggarakan oleh Pemerintah Kabupaten Tapanuli Selatan.

#### 1) Proporsi Panjang Jaringan Jalan Berdasarkan Kondisi

Kondisi sarana jalan kabupaten di Kabupaten Tapanuli Selatan dalam kurun waktu 2011 sampai dengan 2015 dapat dilihat pada tabel berikut :

**Tabel 2.88. Panjang Jalan Kabupaten Berdasarkan Kondisi Tahun 2011 – 2015**

| No            | Kondisi Jalan | KONDISI TAHUN   |               |                 |               |                 |               |                 |               |                 |               |
|---------------|---------------|-----------------|---------------|-----------------|---------------|-----------------|---------------|-----------------|---------------|-----------------|---------------|
|               |               | 2011            |               | 2012            |               | 2013            |               | 2014            |               | 2015            |               |
|               |               | Panjang (Km)    | %             | Panjang (Km)    | %             | Panjang (Km)    | %             | Panjang (Km)    | %             | Panjang (Km)    | %             |
| 1.            | Baik          | 376,25          | 32,75         | 447,31          | 38,59         | 461,63          | 39,64         | 519,34          | 43,23         | 590,11          | 48,87         |
| 2.            | Sedang        | 254,72          | 22,17         | 255,31          | 22,03         | 249,65          | 21,44         | 274,92          | 22,89         | 251,27          | 20,81         |
| 3.            | Rusak         | 272,89          | 23,76         | 266,09          | 22,96         | 272,58          | 23,41         | 239,68          | 19,95         | 215,25          | 17,83         |
| 4.            | Rusak/Berat   | 244,89          | 21,32         | 190,44          | 16,43         | 180,55          | 15,51         | 167,32          | 13,93         | 150,88          | 12,50         |
| <b>Jumlah</b> |               | <b>1.148,75</b> | <b>100,00</b> | <b>1.154,46</b> | <b>100,00</b> | <b>1.159,08</b> | <b>100,00</b> | <b>1.201,27</b> | <b>100,00</b> | <b>1.207,51</b> | <b>100,00</b> |

Sumber : Dinas Pekerjaan Umum Kabupaten Tapanuli Selatan, 2016

Dari tabel diatas dapat digambarkan bahwa dalam kurun waktu lima tahun persentase capaian kondisi jalan kabupaten dalam keadaan baik terus meningkat dari 32,75% pada tahun 2011 menjadi 48,87% pada tahun 2015. Apabila dibandingkan dengan kondisi jalan di Provinsi Sumatera Utara maka capaian Kabupaten Tapanuli Selatan sudah tergolong bagus dimana kondisi jalan di Provinsi Sumatera Utara yang tergolong baik hanya 36,09%, kondisi sedang 24,33%, rusak 20,36% dan yang rusak berat 19,22%.

Disamping itu panjang jalan kabupaten setiap tahunnya juga terus bertambah dari 1.148,75 Km pada tahun 2011 menjadi 1.207,51 Km pada tahun 2015.

|  |                  |
|--|------------------|
| <b>RENCANA PEMBANGUNAN JANGKA MENENGAH DAERAH<br/>KABUPATEN TAPANULI SELATAN</b> | <b>2016-2021</b> |
|--|------------------|

Dari panjang jalan kabupaten tersebut sebagian besar berada di Kecamatan Sipirok yaitu sepanjang 244,85 Km disusul Kecamatan Saipar Dolok Hole sepanjang 124,56 Km dan Kecamatan Angkola Barat sepanjang 123,88 Km. Sedangkan panjang jalan terpendek terdapat di Kecamatan Tantom Angkola yaitu sepanjang 18,98 Km sebagaimana pada tabel dibawah :

**Tabel 2.89. Panjang Jaringan Jalan Kabupaten Berdasarkan Kondisi Menurut Kecamatan Tahun 2015**

| No            | Kecamatan              | Kondisi Baik (Km)<br>Kondisi | Sedang Rusak (Km)<br>Kondisi | Rusak (Km)<br>Kondisi | Rusak Berat (Km) | Jalan secara keseluruhan (Km) |
|---------------|------------------------|------------------------------|------------------------------|-----------------------|------------------|-------------------------------|
| 1             | Batang Angkola         | 46,70                        | 42,02                        | 3,00                  | 1,41             | 93,13                         |
| 2             | Sayur Matinggi         | 10,68                        | 18,47                        | 0,00                  | 1,85             | 31,00                         |
| 3             | Angkola Timur          | 54,91                        | 47,07                        | 10,50                 | 0,00             | 112,47                        |
| 4             | Angkola Selatan        | 29,65                        | 14,53                        | 32,40                 | 4,20             | 80,78                         |
| 5             | Angkola Barat          | 55,53                        | 26,05                        | 38,85                 | 3,45             | 123,88                        |
| 6             | Batang Toru            | 29,05                        | 31,03                        | 34,21                 | 1,50             | 95,79                         |
| 7             | Marancar               | 37,26                        | 9,29                         | 1,70                  | 0,00             | 48,26                         |
| 8             | Sipirok                | 105,37                       | 79,74                        | 41,45                 | 18,30            | 244,85                        |
| 9             | Arse                   | 44,52                        | 29,52                        | 24,48                 | 0,00             | 98,52                         |
| 10            | Saipar Dolok Hole      | 41,18                        | 58,89                        | 21,60                 | 2,90             | 124,56                        |
| 11            | Aek Bilah              | 41,11                        | 11,50                        | 0,00                  | 0,40             | 53,00                         |
| 12            | Muara Batang Toru      | 41,47                        | 0,00                         | 3,00                  | 0,00             | 44,47                         |
| 13            | Tano Tombangan Angkola | 18,98                        | 0,00                         | 0,00                  | 0,00             | 18,98                         |
| 14            | Angkola Sangkunur      | 33,72                        | 4,09                         | 0,00                  | 0,00             | 37,81                         |
| <b>Jumlah</b> |                        | <b>590,11</b>                | <b>372,19</b>                | <b>211,2</b>          | <b>34,01</b>     | <b>1.207,51</b>               |

Sumber: Dinas Pekerjaan Umum Kabupaten Tapanuli Selatan, 2016

## 2) Proporsi Panjang Jaringan Jalan Berdasarkan Jenis Permukaan

Sementara itu apabila diperhatikan berdasarkan jenis permukaan, jalan kabupaten di Kabupaten Tapanuli Selatan sebagian besar sudah beraspal yaitu sepanjang 625,44 Km (51,80%) disusul jalan batu sepanjang 300,02 Km (24,85%) dan jalan tanah sepanjang 282,04 Km (23,36%). Sementara jalan kerikil sejak tahun 2013 sudah tidak ada lagi karena telah ditingkatkan menjadi jalan aspal sebagaimana tertera pada tabel dibawah :



|  |                  |
|--|------------------|
| <b>RENCANA PEMBANGUNAN JANGKA MENENGAH DAERAH<br/>KABUPATEN TAPANULI SELATAN</b> | <b>2016-2021</b> |
|--|------------------|

**Tabel 2.90. Panjang Jalan Menurut Jenis Permukaan Kabupaten Tapanuli Selatan Tahun 2011 – 2015**

| No.           | Jenis Permukaan | Jalan Kabupaten (Km) |               |              |               |              |               |              |               |                |               |
|---------------|-----------------|----------------------|---------------|--------------|---------------|--------------|---------------|--------------|---------------|----------------|---------------|
|               |                 | 2011                 |               | 2012         |               | 2013         |               | 2014         |               | 2015           |               |
|               |                 | Pj                   | %             | Pj           | %             | Pj           | %             | Pj           | %             | Pj             | %             |
| A             | Diaspal         | 561,11               | 48,85         | 561,11       | 48,60         | 581,93       | 50,21         | 613,27       | 51,05         | 625,44         | 51,80         |
| B             | Batu            | 298,89               | 26,02         | 298,89       | 25,89         | 292,76       | 25,26         | 295,95       | 24,64         | 300,02         | 24,85         |
| C             | Kerikil         | 10,02                | 0,87          | 5,33         | 0,46          | -            | -             | -            | -             | -              | -             |
| D             | Tanah           | 278,73               | 24,26         | 289,13       | 25,04         | 284,39       | 24,54         | 292,05       | 24,31         | 282,04         | 23,36         |
| <b>Jumlah</b> |                 | <b>1.149</b>         | <b>100,00</b> | <b>1.154</b> | <b>100,00</b> | <b>1.159</b> | <b>100,00</b> | <b>1.201</b> | <b>100,00</b> | <b>1.207,5</b> | <b>100,00</b> |

Sumber : Dinas Pekerjaan Umum Kabupaten Tapanuli Selatan, 2016

Secara kualitas kondisi jalan menurut jenis permukaan di Kabupaten Tapanuli Selatan sedikit lebih rendah dari Provinsi Sumatera Utara dimana panjang jalan beraspal Sumatera Utara sebesar 53,21%, jalan batu/kerikil 23,68% dan jalan tanah 23,10%.

Disamping itu di Wilayah Kabupaten Tapanuli Selatan juga terdapat Jalan Nasional sepanjang 214,50 Km dan Jalan Propinsi sepanjang 160,33 Km yang terdiri dari 6 ruas jalan dan Jalan Propinsi sepanjang 115,97 Km yang terdiri dari 5 ruas jalan. Panjang Jalan Nasional dan Jalan Propinsi di Kabupaten Tapanuli Selatan adalah sebagaimana pada tabel berikut :

**Tabel 2.91. Panjang Jalan Nasional dan Jalan Propinsi di Kabupaten Tapanuli Selatan Tahun 2015**

| NO | STATUS JALAN                                      | PANJANG RUAS (Km) | KET |
|----|---|-------------------|-----|
|    | <b>JALAN NASIONAL</b>                             | <b>214,50</b>     |     |
| 1. | Batas Tapanuli Utara - Sipirok                    | 18,64             |     |
| 2. | Batas Tapanuli Tengah - Padangsidimpuan           | 37,40             |     |
| 3. | Pal XI - Sipirok                                  | 21,18             |     |
| 4. | Padangsidimpuan – Pal XI                          | 12,94             |     |
| 5. | Padangsidimpuan – Batas Mandailing Natal          | 34,34             |     |
| 6. | Batang Toru – Rianate – Batu Mundom               | 90,00             |     |
|    | <b>JALAN PROPINSI</b>                             | <b>115,97</b>     |     |
| 1. | Pal XI – Aek Godang                               | 16,00             |     |
| 2. | Simpang Tandoson – Simangambat - Sipagimbar       | 12,47             |     |
| 3. | Sipagimbar – Batas Paluta (Tolang)                | 30,00             |     |
| 4. | Sipirok – Simpang Tandoson – Batas Tapanuli Utara | 38,00             |     |
| 5. | Sipenggeng – Marancar - Sipirok                   | 19,50             |     |

Sumber: Dinas Pekerjaan Umum Kabupaten Tapanuli Selatan, 2016

|  |                  |
|--|------------------|
| <b>RENCANA PEMBANGUNAN JANGKA MENENGAH DAERAH<br/>KABUPATEN TAPANULI SELATAN</b> | <b>2016-2021</b> |
|--|------------------|

#### **b. Jembatan**

Panjang jembatan yang ada di Kabupaten Tapanuli Selatan berdasarkan kondisi pada tahun 2011 – 2015 cenderung bertambah dimana pada tahun 2011 dari 1.829 meter menjadi 1.946 meter pada tahun 2015, data mengenai panjang jembatan dapat dilihat pada tabel berikut ini :

**Tabel 2.92. Panjang Jembatan Berdasarkan Kondisi Tahun 2011 – 2015 di Kabupaten Tapanuli Selatan**

| No     | Kondisi Jembatan | 2011        |        | 2012        |        | 2013        |        | 2014        |        | 2015        |        |
|--------|------------------|-------------|--------|-------------|--------|-------------|--------|-------------|--------|-------------|--------|
|        |                  | Panjang (m) | (%)    | Panjang (m) | (%)    | Panjang (m) | (%)    | Panjang (m) | (%)    | Panjang (m) | (%)    |
| 1.     | Baik             | 1.829       | 100,00 | 1.829       | 100,00 | 1.889       | 100,00 | 1.889       | 100,00 | 1.946       | 100,00 |
| 2.     | Sedang           | -           | -      | -           | -      | -           | -      | -           | -      | -           | -      |
| 3.     | Rusak Ringan     | -           | -      | -           | -      | -           | -      | -           | -      | -           | -      |
| 4.     | Rusak Berat      | -           | -      | -           | -      | -           | -      | -           | -      | -           | -      |
| JUMLAH |                  | 1.829       | 100,00 | 1.829       | 100,00 | 1.889       | 100,00 | 1.889       | 100,00 | 1.946       | 100,00 |

Sumber: Dinas Pekerjaan Umum Kabupaten Tapanuli Selatan, 2016

#### **c. Sumber Daya Air dan Irigasi**

Sumber daya air merupakan salah satu sumber daya alam yang sangat penting bagi kelangsungan hidup manusia. Potensi sumber daya air yang dimiliki Kabupaten Tapanuli Selatan terdiri dari air hujan, air permukaan, air tanah dan air danau.

Sumber daya air di dimanfaatkan untuk memenuhi kebutuhan akan air irigasi untuk pertanian padi sawah. Untuk memenuhi kebutuhan air bersih penduduk Kabupaten Tapanuli Selatan sebagian besar dipasok dari sumber mata air yang berada di wilayah Kabupaten Tapanuli Selatan.

Untuk memenuhi kebutuhan air irigasi telah terbangun jaringan irigasi di Kabupaten Tapanuli Selatan, baik yang merupakan kewenangan Pemerintah Pusat, Pemerintah Provinsi dan Pemerintah Kabupaten. Adapun Rasio Jaringan Irigasi yang menjadi Kewenangan Kabupaten Tapanuli Selatan dapat dilihat pada tabel berikut ini :

**Tabel 2.93. Rasio Jaringan Irigasi Tahun 2011 – 2015 Kabupaten Tapanuli Selatan**

| No | Jaringan Irigasi         | Jaringan Irigasi |            |            |            |            |
|----|--------------------------|------------------|------------|------------|------------|------------|
|    |                          | 2011             | 2012       | 2013       | 2014       | 2015       |
| 1. | Jaringan Primer (m)      | 120.382,00       | 120.382,00 | 120.382,00 | 120.382,00 | 120.382,00 |
| 2. | Jaringan Sekunder (m)    | 54.708,00        | 54.708,00  | 54.708,00  | 54.708,00  | 54.708,00  |
| 3. | Jaringan Tersier (m)     | 37.478,00        | 37.478,00  | 37.478,00  | 37.478,00  | 37.478,00  |
| 4. | Luas Daerah Irigasi (Ha) | 18.484           | 18.484     | 18.484     | 18.484     | 18.484     |
| 5. | Rasio (m/ha)             | 11,50            | 11,50      | 11,50      | 11,50      | 11,50      |

Sumber: Dinas Pekerjaan Umum Kabupaten Tapanuli Selatan 2016

|  |                  |
|--|------------------|
| <b>RENCANA PEMBANGUNAN JANGKA MENENGAH DAERAH<br/>KABUPATEN TAPANULI SELATAN</b> | <b>2016-2021</b> |
|--|------------------|

Dari tabel diatas menunjukkan bahwa rasio jaringan irigasi yang ada di Kabupaten Tapanuli Selatan secara umum adalah 11,50 m/ha. Selanjutnya data rasio jaringan irigasi menurut kecamatan tahun 2015 dapat dilihat pada tabel berikut ini :

**Tabel 2.94. Rasio Jaringan Irigasi Menurut Kecamatan Tahun 2015**

| No            | Kecamatan              | Panjang Jaringan Irigasi (m) |               |               | Total Panjang Jaringan Irigasi (m) | Luas Daerah Irigasi (Ha) | Rasio (%)    |
|---------------|------------------------|------------------------------|---------------|---------------|------------------------------------|--------------------------|--------------|
|               |                        | Primer                       | Sekunder      | Tersier       |                                    |                          |              |
| 1.            | Batang Angkola         | 1.410                        | 1.000         | 820           | 3.230                              | 200                      | 16,15        |
| 2.            | Sayur Matinggi         | 3.460                        | 2.330         | 1.256         | 7.046                              | 910                      | 7,74         |
| 3.            | Angkola Timur          | 22.844                       | 10.431        | 6.843         | 40.118                             | 3.800                    | 10,56        |
| 4.            | Angkola Selatan        | 3.636                        | 1.800         | 1.440         | 6.876                              | 624                      | 11,02        |
| 5.            | Angkola Barat          | 6.340                        | 3.190         | 2.102         | 11.632                             | 1.057                    | 11,00        |
| 6.            | Batang Toru            | 8.247                        | 4.515         | 3.349         | 16.111                             | 1.355                    | 11,89        |
| 7.            | Marancar               | 10.080                       | 5.140         | 3.690         | 18.910                             | 2.155                    | 8,77         |
| 8.            | Sipirok                | 38.227                       | 16.825        | 11.372        | 66.424                             | 5.165                    | 12,86        |
| 9.            | Arse                   | 15.768                       | 4.622         | 2.933         | 23.323                             | 1.400                    | 16,66        |
| 10.           | Saipar Dolok Hole      | 5.600                        | 2.350         | 1.780         | 9.730                              | 748                      | 13,01        |
| 11.           | Aek Bilah              | 3.940                        | 2.005         | 1.643         | 7.588                              | 820                      | 9,25         |
| 12.           | Muara Batang Toru      | -                            | -             | -             | -                                  | -                        | 0,00         |
| 13.           | Tano Tombangan Angkola | -                            | -             | -             | -                                  | -                        | 0,00         |
| 14.           | Angkola Sangkunur      | 830                          | 500           | 250           | 1.580                              | 250                      | 6,32         |
| <b>JUMLAH</b> |                        | <b>120.382</b>               | <b>54.708</b> | <b>37.478</b> | <b>212.568</b>                     | <b>18.484</b>            | <b>11,50</b> |

Sumber: Dinas Pekerjaan Umum Kabupaten Tapanuli Selatan, 2016

Dari data tabel diatas terlihat bahwa rasio saluran irigasi tertinggi terdapat di Kecamatan Arse adalah 16,66 meter/ha, sedangkan yang terendah terdapat di Kecamatan Angkola Sangkunur sebesar 6,32 meter/ha. Ada dua kecamatan yang belum terdaftar dalam daftar daerah irigasi yang menjadi kewenangan Kabupaten Tapanuli Selatan yaitu Kecamatan Muara Batang Toru dan Kecamatan Tantom Angkola.

**Tabel 2.95. Kondisi Daerah Irigasi Berdasarkan Kondisi Tahun 2011 – 2015**

| No            | Kondisi Irigasi | Kondisi Jaringan Irigasi (Ha) |            |               |            |               |            |               |            |               |            |
|---------------|-----------------|-------------------------------|------------|---------------|------------|---------------|------------|---------------|------------|---------------|------------|
|               |                 | 2011                          |            | 2012          |            | 2013          |            | 2014          |            | 2015          |            |
|               |                 | Luas (Ha)                     | %          | Luas (Ha)     | %          | Luas (Ha)     | %          | Luas (Ha)     | %          | Luas (Ha)     | %          |
| 1.            | Baik            | 5.583                         | 30,20      | 6.313         | 34,15      | 7.100         | 38,41      | 9.242         | 50,00      | 10.298        | 55,71      |
| 2.            | Sedang          | 2.765                         | 14,96      | 2.619         | 14,17      | 2.462         | 13,32      | 2.033         | 11,00      | 1.822         | 9,86       |
| 3.            | Rusak Ringan    | 2.950                         | 15,96      | 2.804         | 15,17      | 2.646         | 14,32      | 2.218         | 12,00      | 2.007         | 10,86      |
| 4.            | Rusak Berat     | 7.186                         | 38,88      | 6.748         | 36,51      | 6.276         | 33,95      | 4.991         | 27,00      | 4.357         | 23,57      |
| <b>Jumlah</b> |                 | <b>18.484</b>                 | <b>100</b> | <b>18.484</b> | <b>100</b> | <b>18.484</b> | <b>100</b> | <b>18.484</b> | <b>100</b> | <b>18.484</b> | <b>100</b> |

Sumber : Dinas Pekerjaan Umum Kabupaten Tapanuli Selatan, 2016

|  |                  |
|--|------------------|
| <b>RENCANA PEMBANGUNAN JANGKA MENENGAH DAERAH<br/>KABUPATEN TAPANULI SELATAN</b> | <b>2016-2021</b> |
|--|------------------|

Dari tabel diatas dapat terlihat bahwa kondisi daerah irigasi dalam keadaan baik mengalami peningkatan dimana pada tahun 2011 masih 30% naik menjadi 55% pada tahun 2015, kondisi sedang mengalami penurunan dari 15% pada tahun 2011 menjadi 10% pada tahun 2015, kondisi rusak ringan juga mengalami penurunan dari 16% pada tahun 2011 menjadi 11% pada tahun 2015 dan kondisi rusak berat juga mengalami penurunan dari 39% pada tahun 2011 menjadi 24% pada tahun 2015.

Dari kondisi daerah irigasi yang tertuang dalam tabel diatas menunjukkan bahwa daerah irigasi dalam kondisi baik mengalami peningkatan dari tahun ke tahun. Namun demikian, masih banyaknya kondisi jaringan irigasi yang dalam keadaan rusak ringan (10,86%) dan rusak berat (23,57%) merupakan masalah tersendiri yang tentunya akan berpengaruh terhadap efesiensi dan efektivitas pengelolaan jaringan irigasi dan akan berakibat rendahnya produktivitas sawah dibandingkan dengan luas lahan sawah yang ada. Panjang dan kondisi daerah irigasi berdasarkan kecamatan dan kondisinya dapat dilihat pada tabel berikut :

**Tabel 2.96. Jaringan Irigasi Berdasarkan Kondisi Menurut Kecamatan Tahun 2015**

| No            | Kecamatan              | Kondisi Baik (Ha) | Kondisi Sedang (Ha) | Rusak Ringan (Ha) | Rusak Berat (Ha) | Luas DI (Ha)  |
|---------------|------------------------|-------------------|---------------------|-------------------|------------------|---------------|
| 1.            | Batang Angkola         | 110               | 20                  | 22                | 48               | 200           |
| 2.            | Sayur Matinggi         | 501               | 91                  | 100               | 218              | 910           |
| 3.            | Angkola Timur          | 2090              | 380                 | 418               | 912              | 3.800         |
| 4.            | Angkola Selatan        | 343               | 62                  | 69                | 150              | 624           |
| 5.            | Angkola Barat          | 581               | 106                 | 116               | 254              | 1.057         |
| 6.            | Batang Toru            | 745               | 136                 | 149               | 325              | 1.355         |
| 7.            | Marancar               | 1.185             | 216                 | 237               | 515              | 2.155         |
| 8.            | Sipirok                | 2.973             | 490                 | 542               | 1.161            | 5.165         |
| 9.            | Arse                   | 770               | 140                 | 154               | 336              | 1.400         |
| 10.           | Saipar Dolok Hole      | 411               | 75                  | 82                | 180              | 748           |
| 11.           | Aek Bilah              | 451               | 82                  | 90                | 197              | 820           |
| 12.           | Muara Batang Toru      | -                 | -                   | -                 | -                | -             |
| 13.           | Tano Tombangan Angkola | -                 | -                   | -                 | -                | -             |
| 14.           | Angkola Sangkunur      | 138               | 25                  | 28                | 60               | 250           |
| <b>JUMLAH</b> |                        | <b>10.298</b>     | <b>1.822</b>        | <b>2.007</b>      | <b>4.357</b>     | <b>18.484</b> |

Sumber : Dinas Pekerjaan Umum Kabupaten Tapanuli Selatan, 2016

|  |                  |
|--|------------------|
| <b>RENCANA PEMBANGUNAN JANGKA MENENGAH DAERAH<br/>KABUPATEN TAPANULI SELATAN</b> | <b>2016-2021</b> |
|--|------------------|

Dari tabel diatas dapat terlihat bahwa daerah irigasi terluas terdapat di Kecamatan Sipirok seluas 5.165 ha dan terkecil di Kecamatan Batang Angkola seluas 200 ha. Irigasi merupakan persyaratan utama dalam pengaturan pembagian dan pembuangan air dalam rangka mendukung ketahanan pangan. Kondisi jaringan irigasi yang baik akan menunjang swasembada pangan dan meningkatkan pertumbuhan ekonomi masyarakat Kabupaten Tapanuli Selatan khususnya petani.

Efisiensi dan efektifitas pengelolaan jaringan irigasi juga tergolong rendah, dari 18.484 ha luas rancangan, yang terairi baru hanya mencapai 9.244 Ha atau hanya 50%. Kondisi ini tentunya sangat merugikan bagi petani khususnya dalam produktivitas lahan sawah yang diusahakan.

Untuk melihat kecukupan air irigasi dalam hubungannya dengan kebutuhan pengairan dapat dilihat dari tabel berikut :

**Tabel 2.97. Pasok Irigasi Per Area Tahun 2011 – 2015**

| No | Pasokan Irigasi                    | 2011      | 2012      | 2013      | 2014      | 2015      |
|----|------------------------------------|-----------|-----------|-----------|-----------|-----------|
| 1. | Pasok Irigasi Per Area (lt/dtk/ha) | 2,00      | 2,00      | 2,00      | 2,00      | 2,00      |
| 2. | Pasok Irigasi Relatif (lt/dtk/ha)  | 1,10      | 1,15      | 1,13      | 1,00      | 1,02      |
| 3. | Pasok Air Relatif (lt/dtk/ha)      | 0,46      | 0,49      | 0,51      | 0,51      | 0,51      |
| 4. | Indek Luas Areal (%)               | 49,60     | 49,66     | 49,72     | 49,85     | 50,00     |
| 5. | Rancangan Luas Areal (Ha)          | 18.484,00 | 18.484,00 | 18.484,00 | 18.484,00 | 18.484,00 |

Sumber : Dinas Pekerjaan Umum Kabupaten Tapanuli Selatan, 2016

**Tabel 2.98. Efisiensi dan efektivitas Pengelolaan Jaringan Irigasi Menurut Kecamatan Tahun 2011 - 2015**

| No | Kecamatan       | luas Rancangan (Ha) | Luas Lahan Terairi (Ha) | Kebutuhan Air Tanaman (Ha) | Pasok Air Irigasi (l/dtk) | Pasok Air Irigasi total (l/dtk) | Total pasok air (l/dtk) | PIA (l/dtk/Ha) | PIR (l/dtk/Ha) | PAR (l/dtk/Ha) | IA (%) |
|----|-----------------|---------------------|-------------------------|----------------------------|---------------------------|---------------------------------|-------------------------|----------------|----------------|----------------|--------|
| 1. | Batang Angkola  | 1.057,00            | 529,00                  | 1.057,00                   | 1.057,00                  | 1.078,00                        | 539,00                  | 2,00           | 1,02           | 0,51           | 50,00  |
| 2. | Sayur Matinggi  | 820,00              | 410,00                  | 820,00                     | 820,00                    | 836,00                          | 418,00                  | 2,00           | 1,02           | 0,51           | 50,00  |
| 3. | Angkola Timur   | 624,00              | 312,00                  | 624,00                     | 624,00                    | 636,00                          | 318,00                  | 2,00           | 1,02           | 0,51           | 50,00  |
| 4. | Angkola Selatan | 250,00              | 125,00                  | 250,00                     | 250,00                    | 255,00                          | 128,00                  | 2,00           | 1,02           | 0,51           | 50,00  |
| 5. | Angkola Barat   | 3.800,00            | 1.900,00                | 3.800,00                   | 3.800,00                  | 3.876,00                        | 1.938,00                | 2,00           | 1,02           | 0,51           | 50,00  |
| 6. | Batang Toru     | 1.400,00            | 700,00                  | 1.400,00                   | 1.400,00                  | 1.428,00                        | 714,00                  | 2,00           | 1,02           | 0,51           | 50,00  |
| 7. | Marancar        | 200,00              | 100,00                  | 200,00                     | 200,00                    | 204,00                          | 102,00                  | 2,00           | 1,02           | 0,51           | 50,00  |

|  |                  |
|--|------------------|
| <b>RENCANA PEMBANGUNAN JANGKA MENENGAH DAERAH<br/>KABUPATEN TAPANULI SELATAN</b> | <b>2016-2021</b> |
|--|------------------|

| No            | Kecamatan              | luas Rancangan (Ha) | Luas Lahan Terairi (Ha) | Kebutuhan Air Tanaman (Ha) | Pasok Air Irigasi (l/dtk) | Pasok Air Irigasi total (l/dtk) | Total pasok air (l/dtk) | PIA (l/dtk/Ha) | PIR (l/dtk/Ha) | PAR (l/dtk/Ha) | IA (%)       |
|---------------|------------------------|---------------------|-------------------------|----------------------------|---------------------------|---------------------------------|-------------------------|----------------|----------------|----------------|--------------|
| 8.            | Sipirok                | 1.355,00            | 678,00                  | 1.355,00                   | 1.355,00                  | 1.382,00                        | 691,00                  | 2,00           | 1,02           | 0,51           | 50,00        |
| 9.            | Arse                   | 2.155,00            | 1.078,00                | 2.155,00                   | 2.155,00                  | 2.198,00                        | 1.099,00                | 2,00           | 1,02           | 0,51           | 50,00        |
| 10.           | Saipar Dolok Hole      | -                   | -                       | -                          | -                         | -                               | -                       | -              | -              | -              | -            |
| 11.           | Aek Bilah              | 910,00              | 455,00                  | 910,00                     | 910,00                    | 928,00                          | 464,00                  | 2,00           | 1,02           | 0,51           | 50,00        |
| 12.           | Muara Batang Toru      | 748,00              | 374,00                  | 748,00                     | 748,00                    | 763,00                          | 382,00                  | 2,00           | 1,02           | 0,51           | 50,00        |
| 13.           | Tano Tombangan Angkola | 5.165,00            | 2.583,00                | 5.165,00                   | 5.165,00                  | 5.268,00                        | 2.634,00                | 2,00           | 1,02           | 0,51           | 50,00        |
| 14.           | Angkola Sangkunur      | -                   | -                       | -                          | -                         | -                               | -                       | -              | -              | -              | -            |
| <b>JUMLAH</b> |                        | <b>18.484,00</b>    | <b>9.244,00</b>         | <b>18.484,00</b>           | <b>18.484,00</b>          | <b>18.852,00</b>                | <b>9.427,00</b>         | <b>2,00</b>    | <b>1,02</b>    | <b>0,51</b>    | <b>50,00</b> |

Sumber : Dinas Pekerjaan Umum Kabupaten Tapanuli Selatan, 2016

#### 2.3.1.1.3.2. Penataan Ruang

Indikator penataan ruang dilihat berdasarkan Rasio Ruang Terbuka Hijau yang merupakan perbandingan Luas Ruang Terbuka Hijau dibandingkan dengan Luas Wilayah ber HPL/HGB, Rasio Rumah ber IMB per Satuan Bangunan serta Ruang Publik Yang Berubah Peruntukannya.

##### a. Rasio Ruang Terbuka Hijau

Ruang Terbuka Hijau adalah area memanjang/jalur dan atau mengelompok yang penggunaannya lebih bersifat terbuka, tempat tumbuh tanaman, baik yang tumbuh secara alamiah maupun yang sengaja ditanam.

Ruang terbuka hijau kota merupakan kawasan perlindungan yang ditetapkan dengan kriteria :

- Lahan dengan luas paling sedikit 2.500 M<sup>2</sup>.
- Berbentuk satu hamparan, berbentuk jalur atau kombinasi dari bentuk satu hamparan dan jalur.
- Didominasi komunitas tumbuhan.

|  |                  |
|--|------------------|
| <b>RENCANA PEMBANGUNAN JANGKA MENENGAH DAERAH<br/>KABUPATEN TAPANULI SELATAN</b> | <b>2016-2021</b> |
|--|------------------|

Ruang Terbuka Hijau di Kabupaten Tapanuli Selatan belum dapat teridentifikasi atau terdata dengan baik. Hal ini disebabkan antara lain karena Ruang Terbuka Hijau masih diprioritaskan pada kawasan perkotaan sedangkan di Kabupaten Tapanuli Selatan Kabupaten Tapanuli relatif belum ada kawasan perkotaan yang memenuhi kriteria kawasan perkotaan.

Disamping itu, sebagian besar atau lebih dari 70% luas wilayah di Kabupaten Tapanuli Selatan masih merupakan kawasan berhutan sehingga secara faktual wilayah Kabupaten Tapanuli masih merupakan ruang terbuka hijau dan merupakan penyangga bagi daerah hilir.

#### **b. Rasio Bangunan Ber- IMB Per Satuan Bangunan**

Rasio Bangunan ber IMB adalah perbandingan jumlah bangunan yang ber IMB dibagi dengan jumlah bangunan yang ada. Rasio bangunan ber IMB di Kabupaten Tapanuli Selatan tahun 2011-2015 masih tergolong rendah. Hal ini disebabkan masih rendahnya kesadaran masyarakat dalam mengurus IMB serta masih lemahnya penerapan sanksi terhadap bangunan yang tidak ber IMB. Perkembangan rasio bangunan ber IMB di Kabupaten Tapanuli Selatan Tahun 2011 s/d 2015 dapat dilihat pada tabel berikut :

**Tabel 2.99. Rasio Rumah ber IMB Menurut Kecamatan Tahun 2011-2015**

| No            | Kecamatan         | 2011                       |                        |                                  | 2012                       |                        |                                  | 2013                       |                        |                                  | 2014                       |                        |                                  | 2015                       |                        |                                  |
|---------------|-------------------|----------------------------|------------------------|----------------------------------|----------------------------|------------------------|----------------------------------|----------------------------|------------------------|----------------------------------|----------------------------|------------------------|----------------------------------|----------------------------|------------------------|----------------------------------|
|               |                   | Rumah<br>ber IMB<br>(Unit) | Jlh<br>Rumah<br>(Unit) | Rasio<br>Rumah<br>ber IMB<br>(%) | Rumah<br>ber IMB<br>(Unit) | Jlh<br>Rumah<br>(Unit) | Rasio<br>Rumah<br>ber IMB<br>(%) | Rumah<br>ber IMB<br>(Unit) | Jlh<br>Rumah<br>(Unit) | Rasio<br>Rumah<br>ber IMB<br>(%) | Rumah<br>ber IMB<br>(Unit) | Jlh<br>Rumah<br>(Unit) | Rasio<br>Rumah<br>ber IMB<br>(%) | Rumah<br>ber IMB<br>(Unit) | Jlh<br>Rumah<br>(Unit) | Rasio<br>Rumah<br>ber IMB<br>(%) |
| 1             | Batang Angkola    | 136                        | 7.737                  | 1,76                             | 151                        | 7.838                  | 1,93                             | 174                        | 7.870                  | 2,21                             | 179                        | 7.893                  | 2,27                             | 204                        | 7.956                  | 2,56                             |
| 2             | Sayur Matinggi    | 113                        | 5.603                  | 2,02                             | 126                        | 5.679                  | 2,22                             | 145                        | 5.702                  | 2,54                             | 149                        | 5.718                  | 2,61                             | 170                        | 5.765                  | 2,95                             |
| 3             | Angkola Timur     | 84                         | 4.302                  | 1,95                             | 93                         | 4.355                  | 2,14                             | 107                        | 4.370                  | 2,45                             | 110                        | 4.364                  | 2,52                             | 126                        | 4.393                  | 2,87                             |
| 4             | Angkola Selatan   | 178                        | 6.070                  | 2,93                             | 199                        | 6.196                  | 3,21                             | 229                        | 6.223                  | 3,68                             | 235                        | 6.256                  | 3,76                             | 268                        | 6.313                  | 4,25                             |
| 5             | Angkola Barat     | 121                        | 5.418                  | 2,23                             | 134                        | 5.478                  | 2,45                             | 154                        | 5.496                  | 2,80                             | 159                        | 5.488                  | 2,90                             | 181                        | 5.524                  | 3,28                             |
| 6             | Batang Toru       | 242                        | 6.622                  | 3,65                             | 269                        | 6.741                  | 3,99                             | 310                        | 6.797                  | 4,56                             | 318                        | 7.011                  | 4,54                             | 363                        | 7.142                  | 5,08                             |
| 7             | Marancar          | 54                         | 2.285                  | 2,36                             | 60                         | 2.309                  | 2,60                             | 69                         | 2.314                  | 2,98                             | 71                         | 2.295                  | 3,09                             | 81                         | 2.306                  | 3,51                             |
| 8             | Sipirok           | 172                        | 7.213                  | 2,38                             | 192                        | 7.310                  | 2,63                             | 221                        | 7.329                  | 3,02                             | 227                        | 7.279                  | 3,12                             | 259                        | 7.310                  | 3,54                             |
| 9             | Arse              | 49                         | 2.066                  | 2,37                             | 54                         | 2.087                  | 2,59                             | 62                         | 2.091                  | 2,97                             | 64                         | 2.071                  | 3,09                             | 73                         | 2.081                  | 3,51                             |
| 10            | Saipar Dolok Hole | 73                         | 3.034                  | 2,41                             | 82                         | 3.070                  | 2,67                             | 94                         | 3.077                  | 3,05                             | 96                         | 3.051                  | 3,15                             | 110                        | 3.064                  | 3,59                             |
| 11            | Aek Bilah         | 37                         | 1.562                  | 2,37                             | 41                         | 1.577                  | 2,60                             | 47                         | 1.580                  | 2,97                             | 48                         | 1.565                  | 3,07                             | 55                         | 1.573                  | 3,50                             |
| 12            | Muara Batang Toru | 75                         | 2.560                  | 2,93                             | 84                         | 2.592                  | 3,24                             | 96                         | 2.601                  | 3,69                             | 99                         | 2.601                  | 3,81                             | 113                        | 2.622                  | 4,31                             |
| 13            | Tantom Angkola    | 84                         | 3.555                  | 2,36                             | 93                         | 3.592                  | 2,59                             | 107                        | 3.601                  | 2,97                             | 110                        | 3.579                  | 3,07                             | 126                        | 3.597                  | 3,50                             |
| 14            | Angkola Sangkunur | 93                         | 3.893                  | 2,39                             | 104                        | 3.961                  | 2,63                             | 119                        | 3.977                  | 2,99                             | 123                        | 3.991                  | 3,08                             | 140                        | 4.026                  | 3,48                             |
| <b>JUMLAH</b> |                   | 1.511                      | 61.920                 | 2,44                             | 1.682                      | 62.785                 | 2,68                             | 1.934                      | 63.028                 | 3,07                             | 1.988                      | 63.162                 | 3,15                             | 2.269                      | 63.672                 | 3,56                             |

Sumber : Dinas Penataan Ruang dan Permukiman kabupaten Tapanuli Selatan, 2016



|  |                  |
|--|------------------|
| <b>RENCANA PEMBANGUNAN JANGKA MENENGAH DAERAH<br/>KABUPATEN TAPANULI SELATAN</b> | <b>2016-2021</b> |
|--|------------------|

#### 2.3.1.1.4. Perumahan Rakyat dan Kawasan Permukiman

##### a. Rasio Tempat Ibadah Per Satuan Penduduk Tahun 2011 dan 2015

Rumah Ibadah di Kabupaten Tapanuli Selatan cenderung bertambah dari tahun ke tahun. Sementara jumlah pemeluk agama mengalami perkembangan yang fluktuatif. Rasio tempat ibadah persatuan penduduk adalah perbandingan jumlah rumah ibadah dengan jumlah pemeluk agama yang menggunakan rumah ibadah tersebut yang dihitung per 1000 penduduk pemeluk agama. Rasio Rumah Ibadah Persatuan penduduk di Kabupaten Tapanuli Selatan adalah sebagaimana pada tabel berikut :

**Tabel 2.100. Rasio Tempat Ibadah Per Satuan Penduduk (per 1000 penduduk) Tahun 2015**

| No.           | Uraian    | 2015          |                |             |
|---------------|-----------|---------------|----------------|-------------|
|               |           | Jumlah (Unit) | Jumlah Pemeluk | Rasio       |
| 1.            | Mesjid    | 551           | 236.457        | 2,33        |
| 2.            | Gereja    | 234           | 64.052         | 3,65        |
| 3.            | Pura      | -             | 18             | -           |
| 4.            | Vihara    | -             | 9              | -           |
| 5.            | Klenteng  | -             | -              | -           |
| 6.            | Lain-Lain | -             | -              | -           |
| <b>Jumlah</b> |           | <b>785</b>    | <b>300.536</b> | <b>2,61</b> |

Sumber : Dinas Kependudukan dan Catatan Sipil dan Badan Pusat Statisti

##### b. Persentase Rumah Tangga ber Sanitasi

Rumah tinggal berakses sanitasi sekurang-kurangnya mempunyai akses untuk memperoleh layanan sanitasi, sebagai berikut:

- Fasilitas Air bersih
- Pembuangan Tinja
- Pembuangan air limbah (air bekas)
- Pembuangan sampah

Persentase jumlah rumah tinggal bersanitasi pada tahun 2011 adalah 20,55% untuk tahun 2012 sebesar 20,49% tahun 2013 sebesar 23,74%, tahun 2014 sebesar 29,68% dan tahun 2015 sebesar 31,08%.

Dari data tersebut dapat disimpulkan bahwa rata-rata persentase jumlah rumah tinggal bersanitasi masih relatif rendah akan tetapi cenderung mengalami peningkatan sebesar 2,63% per tahun. Pembangunan Sanitasi di Kabupaten Tapanuli Selatan perlu dipacu lebih cepat lagi guna mencapai universal accses dimana target tahun 2019 capaian sanitasi harus mencapai 100%.

|  |                  |
|--|------------------|
| <b>RENCANA PEMBANGUNAN JANGKA MENENGAH DAERAH<br/>KABUPATEN TAPANULI SELATAN</b> | <b>2016-2021</b> |
|--|------------------|

**Tabel 2.101. Persentase Rumah Tinggal Bersanitasi Tahun 2011 - 2015  
Kabupaten Tapanuli Selatan**

| No | Uraian                                 | 2011   | 2012   | 2013   | 2014   | 2015   |
|----|--|--------|--------|--------|--------|--------|
| 1. | Jumlah rumah tinggal berakses sanitasi | 12.725 | 12.865 | 14.965 | 18.745 | 19.788 |
| 2. | Jumlah rumah tinggal                   | 61.920 | 62.785 | 63.028 | 63.162 | 63.672 |
| 3. | Persentase                             | 20,55  | 20,49  | 23,74  | 29,68  | 31,08  |

Sumber : Dinas Penataan Ruang dan Permukiman Kabupaten Tapanuli Selatan , 2015

Sementara rasio rumah tangga bersanitasi di Kabupaten Tapanuli Selatan dari tahun 2011 s/d 2015 dapat dilihat pada tabel berikut :

**Tabel 2.102. Persentase Rumah Tinggal Bersanitasi Menurut Kecamatan Tahun 2011 – 2015**

| No.    | Kecamatan            | 2011   |                     |       | 2012   |                     |       | 2013   |                     |       | 2014   |                     |       | 2015   |                     |       |
|--------|----------------------|--------|---------------------|-------|--------|---------------------|-------|--------|---------------------|-------|--------|---------------------|-------|--------|---------------------|-------|
|        |                      | Jlh RT | RT Bersa-<br>nitasi | %     | Jlh RT | RT Bersa-<br>nitasi | %     | Jlh RT | RT Bersa-<br>nitasi | %     | Jlh RT | RT Bersa-<br>nitasi | %     | Jlh RT | RT Bersa-<br>nitasi | %     |
| 1      | Batang Angkola       | 7.737  | 1.679               | 21,70 | 7.838  | 1.698               | 21,66 | 7.870  | 1.975               | 25,10 | 7.893  | 2.474               | 31,34 | 7.956  | 2.613               | 32,84 |
| 2      | Sayur Matinggi       | 5.603  | 1.174               | 20,95 | 5.679  | 1.186               | 20,88 | 5.702  | 1.380               | 24,20 | 5.718  | 1.728               | 30,22 | 5.765  | 1.825               | 31,66 |
| 3      | Angkola Timur        | 4.302  | 829                 | 19,27 | 4.355  | 839                 | 19,27 | 4.370  | 975                 | 22,31 | 4.364  | 1.222               | 28,00 | 4.393  | 1.285               | 29,25 |
| 4      | Angkola Selatan      | 6.070  | 1.212               | 19,97 | 6.196  | 1.226               | 19,79 | 6.223  | 1.426               | 22,91 | 6.256  | 1.786               | 28,55 | 6.313  | 1.881               | 29,80 |
| 5      | Angkola Barat        | 5.418  | 1.289               | 23,79 | 5.478  | 1.304               | 23,80 | 5.496  | 1.516               | 27,58 | 5.488  | 1.900               | 34,62 | 5.524  | 2.006               | 36,31 |
| 6      | Batang Toru          | 6.622  | 1.637               | 24,72 | 6.741  | 1.655               | 24,55 | 6.797  | 1.925               | 28,32 | 7.011  | 2.410               | 34,37 | 7.142  | 2.563               | 35,89 |
| 7      | Marancar             | 2.285  | 455                 | 19,91 | 2.309  | 459                 | 19,88 | 2.314  | 533                 | 23,03 | 2.295  | 668                 | 29,11 | 2.306  | 705                 | 30,57 |
| 8      | Sipirok              | 7.213  | 1.613               | 22,36 | 7.310  | 1.631               | 22,31 | 7.329  | 1.897               | 25,88 | 7.279  | 2.377               | 32,66 | 7.310  | 2.502               | 34,23 |
| 9      | Arse                 | 2.066  | 346                 | 16,75 | 2.087  | 349                 | 16,72 | 2.091  | 409                 | 19,56 | 2.071  | 509                 | 24,58 | 2.081  | 537                 | 25,80 |
| 10     | Saipar Dolok<br>Hole | 3.034  | 509                 | 16,78 | 3.070  | 515                 | 16,78 | 3.077  | 599                 | 19,47 | 3.051  | 751                 | 24,61 | 3.064  | 791                 | 25,82 |
| 11     | Aek Bilah            | 1.562  | 245                 | 15,69 | 1.577  | 247                 | 15,66 | 1.580  | 288                 | 18,23 | 1.565  | 361                 | 23,07 | 1.573  | 381                 | 24,22 |
| 12     | Muara Batang<br>Toru | 2.560  | 397                 | 15,51 | 2.592  | 402                 | 15,51 | 2.601  | 467                 | 17,95 | 2.601  | 585                 | 22,49 | 2.622  | 618                 | 23,57 |
| 13     | Tantom Angkola       | 3.555  | 557                 | 15,67 | 3.592  | 563                 | 15,67 | 3.601  | 655                 | 18,19 | 3.579  | 821                 | 22,94 | 3.597  | 866                 | 24,08 |
| 14     | Angkola<br>Sangkunur | 3.893  | 783                 | 20,11 | 3.961  | 791                 | 19,97 | 3.977  | 920                 | 23,13 | 3.991  | 1.153               | 28,89 | 4.026  | 1.215               | 30,18 |
| Jumlah |                      | 61.920 | 12.725              | 20,55 | 62.785 | 12.865              | 20,49 | 63.028 | 14.965              | 23,74 | 63.162 | 18.745              | 29,68 | 63.672 | 19.788              | 31,08 |

Sumber : Dinas Penataan Ruang dan Permukiman Kabupaten Tapanuli Selatan , 2015

|  |                  |
|--|------------------|
| <b>RENCANA PEMBANGUNAN JANGKA MENENGAH DAERAH<br/>KABUPATEN TAPANULI SELATAN</b> | <b>2016-2021</b> |
|--|------------------|

### c. Jumlah Penduduk Berakses Air Minum

Salah satu indikator keberhasilan pembangunan di Bidang Perumahan dan Permukiman adalah tersedianya akses air minum yang terjangkau bagi masyarakat, dimana indikator ini juga merupakan bagian dari target universal akses yaitu tersedianya akses air minum yang terjangkau bagi masyarakat 100% tahun 2019. di Kabupaten Tapanuli Selatan capaian di bidang air minum ini masih relatif masih kurang dimana pada tahun 2015 baru mencapai 63,46%, sebagaimana tertera pada tabel berikut ini :

**Tabel 2.103. Proporsi Jumlah Penduduk Yang Mendapatkan Akses Air Minum Tahun 2011 s/d 2015**

| No | Uraian   | 2011    | 2012    | 2013    | 2014    | 2015    |
|----|--|---------|---------|---------|---------|---------|
| 1. | Jumlah Penduduk yang mendapat akses air minum (Jiwa) | 156.441 | 159.741 | 164.241 | 169.641 | 174.590 |
| 2. | Jumlah Penduduk (Jiwa)                               | 266.282 | 268.095 | 268.824 | 273.132 | 275.098 |
| 3. | Persentase   | 58,75   | 59,58   | 61,10   | 62,11   | 63,46   |

Sumber : Dinas Penataan Ruang dan Permukiman Kabupaten Tapanuli Selatan , 2015

Sementara itu jumlah penduduk yang berakses air minum berdasarkan kecamatan di Kabupaten Tapanuli Selatan dapat dilihat pada tabel berikut :

**Tabel 2.104. Persentase Penduduk Berakses Air Minum Menurut Kecamatan Tahun 2011 – 2015**

| No.    | Kecamatan         | 2011         |   |       | 2012         |   |       | 2013         |   |       | 2014         |   |       | 2015         |   |       |
|--------|-------------------|--------------|---|-------|--------------|---|-------|--------------|---|-------|--------------|---|-------|--------------|---|-------|
|        |                   | Pddk<br>Jiwa | Pdddk<br>Berak-<br>ses Air<br>Minum<br>Jiwa | %     | Pddk<br>Jiwa | Pdddk<br>Berak-<br>ses Air<br>Minum<br>Jiwa | %     | Pddk<br>Jiwa | Pdddk<br>Berak-<br>ses Air<br>Minum<br>Jiwa | %     | Pddk<br>Jiwa | Pdddk<br>Berak-<br>ses Air<br>Minum<br>Jiwa | %     | Pddk<br>Jiwa | Pdddk<br>Berak-<br>ses Air<br>Minum<br>Jiwa | %     |
| 1      | Batang Angkola    | 32.395       | 20.792                                      | 64,18 | 32.666       | 21.230                                      | 64,99 | 32.759       | 21.829                                      | 66,64 | 33.301       | 22.546                                      | 67,70 | 33.547       | 23.204                                      | 69,17 |
| 2      | Sayur Matinggi    | 23.459       | 14.292                                      | 60,92 | 23.659       | 14.594                                      | 61,68 | 23.727       | 15.005                                      | 63,24 | 24.120       | 15.498                                      | 64,25 | 24.300       | 15.950                                      | 65,64 |
| 3      | Angkola Timur     | 18.696       | 10.218                                      | 54,65 | 18.801       | 10.433                                      | 55,49 | 18.843       | 10.726                                      | 56,92 | 19.075       | 11.079                                      | 58,08 | 19.183       | 11.403                                      | 59,44 |
| 4      | Angkola Selatan   | 27.101       | 14.586                                      | 53,82 | 27.177       | 14.894                                      | 54,80 | 27.259       | 15.313                                      | 56,18 | 27.777       | 15.817                                      | 56,94 | 28.011       | 16.278                                      | 58,11 |
| 5      | Angkola Barat     | 24.210       | 16.150                                      | 66,71 | 24.414       | 16.491                                      | 67,55 | 24.468       | 16.956                                      | 69,30 | 24.771       | 17.513                                      | 70,70 | 24.915       | 18.024                                      | 72,34 |
| 6      | Batang Toru       | 28.983       | 19.808                                      | 68,34 | 29.517       | 20.226                                      | 68,52 | 29.721       | 20.796                                      | 69,97 | 31.077       | 21.479                                      | 69,12 | 31.639       | 22.106                                      | 69,87 |
| 7      | Marancar          | 9.403        | 5.382                                       | 57,24 | 9.446        | 5.495                                       | 58,17 | 9.457        | 5.650                                       | 59,74 | 9.506        | 5.836                                       | 61,39 | 9.535        | 6.006                                       | 62,99 |
| 8      | Sipirok           | 30.722       | 19.421                                      | 63,22 | 30.775       | 19.831                                      | 64,44 | 30.819       | 20.389                                      | 66,16 | 31.028       | 21.060                                      | 67,87 | 31.142       | 21.674                                      | 69,60 |
| 9      | Arse              | 7.919        | 4.205                                       | 53,10 | 7.946        | 4.294                                       | 54,04 | 7.954        | 4.414                                       | 55,49 | 7.989        | 4.560                                       | 57,08 | 8.012        | 4.693                                       | 58,57 |
| 10     | Saipar Dolok Hole | 12.754       | 6.034                                       | 47,31 | 12.802       | 6.161                                       | 48,13 | 12.816       | 6.335                                       | 49,43 | 12.880       | 6.543                                       | 50,80 | 12.919       | 6.734                                       | 52,12 |
| 11     | Aek Bilah         | 6.423        | 3.010                                       | 46,86 | 6.450        | 3.073                                       | 47,64 | 6.456        | 3.160                                       | 48,95 | 6.485        | 3.264                                       | 50,33 | 6.501        | 3.359                                       | 51,67 |
| 12     | Muara Batang Toru | 11.492       | 5.205                                       | 45,29 | 11.571       | 5.315                                       | 45,93 | 11.599       | 5.465                                       | 47,12 | 11.755       | 5.644                                       | 48,01 | 11.829       | 5.809                                       | 49,11 |
| 13     | Tantom Angkola    | 14.480       | 6.963                                       | 48,09 | 14.556       | 7.110                                       | 48,85 | 14.577       | 7.310                                       | 50,15 | 14.683       | 7.551                                       | 51,43 | 14.738       | 7.771                                       | 52,73 |
| 14     | Angkola Sangkunar | 18.245       | 10.375                                      | 56,86 | 18.315       | 10.594                                      | 57,84 | 18.369       | 10.893                                      | 59,30 | 18.685       | 11.251                                      | 60,21 | 18.827       | 11.579                                      | 61,50 |
| Jumlah |                   | 266.282      | 156.441                                     | 58,75 | 268.095      | 159.741                                     | 59,58 | 268.824      | 164.241                                     | 61,10 | 273.132      | 169.641                                     | 62,11 | 275.098      | 174.590                                     | 63,46 |

Sumber : Dinas Penataan Ruang dan Permukiman Kabupaten Tapanuli Selatan , 2015

**d. Tempat Pemakaman Umum (TPU)**

Rasio tempat pemakaman Umum (TPU) per satuan penduduk adalah jumlah daya tampung tempat pemakaman umum per satuan jumlah penduduk.

Rasio Daya Tampung TPU terhadap Jumlah penduduk di Kabupaten Tapanuli Selatan pada Tahun 2011 sampai dengan 2015 sudah dapat memenuhi kebutuhan akan TPU. sebagaimana dapat dilihat pada tabel berikut :

**Tabel 2.105. Rasio Tempat Pemakaman Umum Terhadap Jumlah Penduduk Tahun 2011 - 2015**

| No | Uraian   | 2011    | 2012    | 2013    | 2014    | 2015    |
|----|--|---------|---------|---------|---------|---------|
| 1. | Jumlah TPU                                       | 321     | 321     | 321     | 321     | 321     |
| 2. | Daya Tampung TPU (Jiwa)                          | 451.667 | 485.832 | 507.004 | 522.581 | 535.000 |
| 3. | Jumlah Penduduk (Jiwa)                           | 266.282 | 268.095 | 268.824 | 273.125 | 275.098 |
| 4. | Rasio TPU persatuan Penduduk (per 1000 penduduk) | 1,70    | 1,81    | 1,89    | 1,91    | 1,94    |

*Sumber : Dinas Penataan Ruang dan Permukiman Kabupaten Tapanuli Selatan , 2015*

Sedangkan rasio Tempat Pemakaman Umum per satuan penduduk Menurut Kecamatan dapat dilihat pada tabel berikut :

**Tabel 2.106. Rasio Tempat Pemakaman Umum Terhadap Jumlah Penduduk Menurut Kecamatan Tahun 2015**

| No.           | Kecamatan         | TPU             |            |                |             |
|---------------|-------------------|-----------------|------------|----------------|-------------|
|               |                   | Jlh Pddk (Jiwa) | Jumlah TPU | Daya Tampung   | Rasio       |
| 1             | Batang Angkola    | 33.547          | 44         | 73.334         | 2,19        |
| 2             | Sayur Matinggi    | 24.300          | 25         | 41.667         | 1,71        |
| 3             | Angkola Timur     | 19.183          | 20         | 33.333         | 1,74        |
| 4             | Angkola Selatan   | 28.011          | 22         | 36.667         | 1,31        |
| 5             | Angkola Barat     | 24.915          | 20         | 33.333         | 1,34        |
| 6             | Batang Toru       | 31.639          | 27         | 45.000         | 1,42        |
| 7             | Marancar          | 9.535           | 15         | 25.000         | 2,62        |
| 8             | Sipirok           | 31.142          | 48         | 80.000         | 2,57        |
| 9             | Arse              | 8.012           | 14         | 23.333         | 2,91        |
| 10            | Saipar Dolok Hole | 12.919          | 20         | 33.333         | 2,58        |
| 11            | Aek Bilah         | 6.501           | 16         | 26.667         | 4,10        |
| 12            | Muara Batang Toru | 11.829          | 14         | 23.333         | 1,97        |
| 13            | Tantom Angkola    | 14.738          | 21         | 35.000         | 2,37        |
| 14            | Angkola Sangkunur | 18.827          | 15         | 25.000         | 1,33        |
| <b>Jumlah</b> |                   | <b>275.098</b>  | <b>321</b> | <b>535.000</b> | <b>1,94</b> |

*Sumber : Dinas Penataan Ruang dan Permukiman Kabupaten Tapanuli Selatan*

|  |                  |
|--|------------------|
| <b>RENCANA PEMBANGUNAN JANGKA MENENGAH DAERAH<br/>KABUPATEN TAPANULI SELATAN</b> | <b>2016-2021</b> |
|--|------------------|

**e. Rasio Rumah Layak Huni**

Rasio rumah layak huni adalah perbandingan jumlah rumah layak huni dengan jumlah rumah. Perkembangan rumah layak huni di Kabupaten Tapanuli Selatan relatif masih rendah. Pada tahun 2011 rumah layak huni di Kabupaten Tapanuli Selatan adalah sebesar 46.201 rumah atau 74,61% dan pada tahun 2015 sebesar 49.510 rumah atau 77,46% atau kalau dirata-ratakan perkembangannya sebesar 0,79% pertahun. Hal ini juga disebabkan peningkatan rumah layak huni juga diiringi dengan berkembangnya rumah-rumah baru yang juga tergolong rumah tidak layak huni.

Perkembangan rumah layak huni di Kabupaten Tapanuli Selatan dari tahun 2011 s/d 2015 dapat dilihat pada tabel berikut ini :

**Tabel 2.107. Rasio Rumah Layak Huni terhadap Jumlah Penduduk Tahun 2011-2015 Kabupaten Tapanuli Selatan**

| No. | uraian  | 2011   | 2012   | 2013   | 2014   | 2015   |
|-----|---|--------|--------|--------|--------|--------|
| 1.  | Jumlah Rumah Layak Huni (Unit)                          | 46.201 | 48.131 | 47.720 | 48.188 | 49.510 |
| 2.  | Jumlah Rumah (Rumah)                                    | 61.920 | 62.785 | 63.028 | 63.162 | 63.672 |
| 3.  | Rasio Jumlah rumah layak huni terhadap jumlah rumah (%) | 74,61  | 76,66  | 75,71  | 76,29  | 77,76  |

Sumber : Dinas Penataan Ruang & Permukiman

Sedangkan rasio jumlah rumah layak huni terhadap jumlah rumah Per Kecamatan untuk Tahun 2015 di Kabupaten Tapanuli Selatan tergambar pada tabel berikut :

**Tabel 2.108. Rasio Rumah Layak Huni terhadap Jumlah Rumah per Kecamatan Tahun 2015 Kabupaten Tapanuli Selatan**

| No. | Kecamatan       | TPU                     |              |                        |
|-----|-----------------|-------------------------|--------------|------------------------|
|     |                 | Jumlah Rumah Layak Huni | Jumlah Rumah | Rasio Rumah Layak Huni |
| 1   | Batang Angkola  | 6.522                   | 7.956        | 81,98                  |
| 2   | Sayur Matinggi  | 4.631                   | 5.765        | 80,33                  |
| 3   | Angkola Timur   | 3.484                   | 4.393        | 79,31                  |
| 4   | Angkola Selatan | 4.343                   | 6.313        | 68,79                  |
| 5   | Angkola Barat   | 4.468                   | 5.524        | 80,88                  |
| 6   | Batang Toru     | 6.342                   | 7.142        | 88,80                  |
| 7   | Marancar        | 1.747                   | 2.306        | 75,76                  |
| 8   | Sipirok         | 6.074                   | 7.310        | 83,09                  |

|  |                  |
|--|------------------|
| <b>RENCANA PEMBANGUNAN JANGKA MENENGAH DAERAH<br/>KABUPATEN TAPANULI SELATAN</b> | <b>2016-2021</b> |
|--|------------------|

| No.    | Kecamatan         | TPU                     |              |                        |
|--------|-------------------|-------------------------|--------------|------------------------|
|        |                   | Jumlah Rumah Layak Huni | Jumlah Rumah | Rasio Rumah Layak Huni |
| 9      | Arse              | 1.763                   | 2.081        | 84,72                  |
| 10     | Saipar Dolok Hole | 2.036                   | 3.064        | 66,45                  |
| 11     | Aek Bilah         | 1.063                   | 1.573        | 67,58                  |
| 12     | Muara Batang Toru | 1.677                   | 2.622        | 63,96                  |
| 13     | Tantom Angkola    | 2.686                   | 3.597        | 74,67                  |
| 14     | Angkola Sangkunur | 2.674                   | 4.026        | 66,42                  |
| Jumlah |                   | 49.510                  | 63.672       | 77,76                  |

Sumber : Dinas Penataan Ruang & Permukiman, 2016

### 2.3.1.1.5. Ketentraman, Ketertiban Umum dan Perlindungan Masyarakat

#### a. Rasio Jumlah Polisi Pamong Praja per 10.000 penduduk

Polisi Pamong Praja adalah aparaturnya Pemerintah Daerah yang melaksanakan tugas Kepala Daerah dalam memelihara dan menyelenggarakan ketentraman dan ketertiban umum, menegakkan Peraturan Daerah dan Keputusan Kepala Daerah. Jumlah polisi pamong praja dihitung dari jumlah aparaturnya pada satuan polisi pamong praja yang ditetapkan tugas pokok dan fungsinya berdasarkan peraturan perundang-undangan. Jumlah Polisi Pamong Praja di Kabupaten Tapanuli Selatan dalam lima tahun terakhir terus mengalami peningkatan, dari 66 orang pada tahun 2011 meningkat menjadi 116 orang pada tahun 2015.

Data mengenai rasio jumlah Polisi Pamong Praja Tahun 2011 – 2015 sebagaimana terdapat pada tabel berikut :

**Tabel 2.109. Rasio Jumlah Polisi Pamong Praja Tahun 2011 - 2015**

| No | Uraian   | 2011    | 2012    | 2013    | 2014    | 2015    |
|----|--|---------|---------|---------|---------|---------|
| 1. | Jumlah polisi pamong praja                           | 66      | 59      | 46      | 99      | 116     |
| 2. | Jumlah penduduk                                      | 266.282 | 268.095 | 268.824 | 273.132 | 275.098 |
| 3. | Rasio jumlah polisi pamong praja per 10.000 penduduk | 2,48    | 2,20    | 1,71    | 3,62    | 4,22    |

Sumber : Kantor Kesbang dan Satpol PP Kabupaten Tapanuli Selatan, 2015

Data tabel diatas menunjukkan perkembangan rasio jumlah polisi pamong praja di Kabupaten Tapanuli Selatan mengalami peningkatan dari 2 orang Polisi Pamong Praja untuk setiap 10.000 penduduk pada Tahun 2011 menjadi 4 orang untuk setiap 10.000 penduduk pada Tahun 2015. Namun kondisi ini perlu terus ditingkatkan dalam rangka meningkatkan penertiban dan penegakan hukum di Kabupaten Tapanuli Selatan.

|  |                  |
|--|------------------|
| <b>RENCANA PEMBANGUNAN JANGKA MENENGAH DAERAH<br/>KABUPATEN TAPANULI SELATAN</b> | <b>2016-2021</b> |
|--|------------------|

#### **b. Rasio Jumlah Linmas**

Petugas Perlindungan Masyarakat (Linmas) merupakan satuan yang memiliki tugas umum pemeliharaan ketentraman dan ketertiban masyarakat secara luas. Rasio jumlah Linmas menggambarkan kapasitas partisipasi masyarakat dalam pemeliharaan ketentraman dan ketertiban masyarakat guna terciptanya kondisi lingkungan yang kondusif. Rasio jumlah linmas adalah perbandingan jumlah petugas per 10.000 penduduk. Linmas adalah sebagaimana pada tabel berikut :

**Tabel 2.110. Rasio Jumlah Linmas Per Satuan Penduduk Tahun 2011 - 2015**

| No | Uraian                           | 2011    | 2012    | 2013    | 2014    | 2015    |
|----|----------------------------------|---------|---------|---------|---------|---------|
| 1. | Jumlah Polisi Linmas             | 780     | 866     | 896     | 2.999   | 3.000   |
| 2. | Jumlah Penduduk                  | 266.282 | 268.095 | 268.824 | 273.132 | 275.098 |
| 3. | Rasio Linmas per 10.000 Penduduk | 29,31   | 32,30   | 33,33   | 109,80  | 109,05  |

*Sumber : Kantor Kesbang dan Satpol PP Kabupaten Tapanuli Selatan, 2015*

#### **c. Rasio Pos Siskamling per Jumlah Desa/Kelurahan**

Rasio pos siskamling per jumlah desa/kelurahan adalah perbandingan jumlah pos siskamling selama 1 (satu) tahun dengan jumlah desa/kelurahan. Rasio ini bertujuan untuk menggambarkan ketersediaan pos siskamling di setiap desa/kelurahan. Rasio jumlah pos siskamling menggambarkan ketersediaan pos siskamling di setiap desa/kelurahan. Semakin besar rasio jumlah pos siskamling akan semakin besar ketersediaan kapasitas pemda dalam memberdayakan masyarakat untuk ikut berperan aktif dalam pemeliharaan ketentraman dan ketertiban masyarakat serta keamanan lingkungan.

Perkembangan rasio pos siskamling per jumlah desa kelurahan di Kabupaten Tapanuli Selatan tahun 2011-2015 adalah sebagaimana tabel berikut :

**Tabel 2.111. Rasio Pos Siskamling per Jumlah Desa Kelurahan Tahun 2011 - 2015**

| No | Uraian                       | 2011  | 2012  | 2013  | 2014  | 2015  |
|----|------------------------------|-------|-------|-------|-------|-------|
| 1. | Jumlaah Pos Sskamling (Unit) | 129   | 129   | 129   | 129   | 129   |
| 2. | Jumlah Desa/Kelurahan        | 248   | 248   | 248   | 248   | 248   |
| 3. | Rasio Pos Siskamling         | 52,02 | 52,02 | 52,02 | 52,02 | 52,02 |

*Sumber : Kantor Kesbang dan Satpol PP Kabupaten Tapanuli Selatan, 2015*

#### **d. Penegakan PERDA**

Operasi Penegakan Peraturan Daerah, telah dilaksanakan 2 (dua) kali dalam seminggu, atau sebanyak 96 kali dalam setahun, dengan kegiatan Operasi Penertiban Pelanggaran, baik yang dilaksanakan secara mandiri ataupun secara gabungan dengan Dinas/Instansi terkait dan Aparat Penegak Hukum lainnya, dengan 5 (lima) target pokok pelanggaran terhadap :

1. Peraturan Daerah Nomor 6 Tahun 2010 tentang Penyelenggaraan Pendaftaran Penduduk Dalam Kerangka System Informasi Administrasi Kependudukan (SIAK) di Kabupaten Tapanuli Selatan.
2. Peraturan Daerah Nomor 4 Tahun 1999 tentang Kebersihan dan Ketertiban Umum di Kabupaten Tapanuli Selatan
3. Peraturan Daerah Nomor 16 Tahun 2010 tentang Pajak Daerah.
4. Peraturan Daerah Nomor 17 Tahun 2010 tentang Retribusi Daerah.

Dari hasil operasi, telah dilaksanakan pemeriksaan lebih lanjut oleh Penyidik Pegawai Negeri Sipil (PPNS) Satuan Polisi Pamong Praja Kabupaten Tapanuli Selatan, dengan kegiatan Pemeriksaan, Penyidikan dan Pemberkasan Tindak Pidana Ringan (Tipiring) terhadap para pelanggar Perda yang terjaring dalam kegiatan Operasi Penertiban Penegakan Perda, baik yang dilaksanakan oleh Anggota Satuan Polisi Pamong Praja Kabupaten Tapanuli Selatan maupun oleh Dinas/Instansi terkait dan aparat penegak hukum lainnya.



|  |                  |
|--|------------------|
| <b>RENCANA PEMBANGUNAN JANGKA MENENGAH DAERAH<br/>KABUPATEN TAPANULI SELATAN</b> | <b>2016-2021</b> |
|--|------------------|

#### 2.3.1.1.6. Sosial

##### a. Sarana Sosial.

Sarana sosial yang ada di Kabupaten Tapanuli Selatan adalah panti asuhan anak dan panti sosial tresna werda/panti jompo. Panti asuhan tersebut seluruhnya dimiliki oleh pihak yayasan Sejak tahun 2011-2015 jumlah panti asuhan di kabupaten Tapanuli Selatan dari tahun 2011-2016 belum ada perubahan yakni sebanyak 4 panti asuhan anak dan 4 panti asuhan jompo, seperti yang disajikan dalam tabel berikut :

**Tabel 2.112. Perkembangan Jumlah Panti Asuhan di Kabupaten Tapanuli Selatan Tahun 2011-2015**

| No. | Uraian                           | Tahun |      |      |      |      |
|-----|----------------------------------|-------|------|------|------|------|
|     |                                  | 2011  | 2012 | 2013 | 2014 | 2015 |
| 1.  | Jumlah Panti Asuhan              | 4     | 4    | 4    | 4    | 4    |
| 2.  | Panti Asuhan Anak                | -     | -    | -    | -    | -    |
| 3.  | Panti Sosial Bina Netra          | -     | -    | -    | -    | -    |
| 4.  | Panti Sosial Bina Grahita        | 4     | 4    | 4    | 4    | 4    |
| 5.  | Sosial Tresna Werda/ Panti Jompo | 4     | 4    | 4    | 4    | 4    |

Sumber : Dinas Tenaga Kerja Transmigrasi dan Sosial, 2015

##### b. Penanganan Penyandang Masalah Kesejahteraan Sosial.

Jumlah PMKS di Kabupaten Tapanuli Selatan yang mendapatkan penanganan dengan memperoleh bantuan sosial selama lima tahun terakhir mengalami peningkatan secara terus menerus, meskipun masih banyak yang belum menerima bantuan sosial. Hal ini disebabkan karena keterbatasan anggaran sehingga belum sepenuhnya bisa tertangani. Data PMKS yang memperoleh bantuan sosial di Kabupaten Tapanuli Selatan Tahun 2011–2015 dapat dilihat pada tabel berikut :

**Tabel 2.113. PMKS Yang Memperoleh Bantuan Sosial Tahun 2011-2015**

| No | Uraian  | 2011   | 2012   | 2013   | 2014   | 2015   |
|----|---|--------|--------|--------|--------|--------|
| 1  | Jumlah PMKS yang diberikan bantuan (jiwa)           | 19.801 | 20.145 | 23.143 | 23.531 | 27.112 |
| 2  | Jumlah PMKS yang seharusnya menerima bantuan (jiwa) | 31.894 | 33.770 | 32.380 | 31.894 | 29.370 |
| 3  | Persentase PMKS yang Memperoleh bantuan sosial (%)  | 85,36  | 65,70  | 74,06  | 76,41  | 92,31  |

Sumber : Dinas Tenaga Kerja Transmigrasi dan Sosial, 2015

|  |           |
|--|-----------|
| RENCANA PEMBANGUNAN JANGKA MENENGAH DAERAH<br>KABUPATEN TAPANULI SELATAN | 2016-2021 |
|--|-----------|

### 2.3.1.2. Urusan Pemerintahan Wajib Yang Tidak Berkaitan Dengan Pelayanan Dasar

#### 2.3.1.2.1. Tenaga Kerja

##### a. Jumlah Angkatan Kerja (*Labour Force*)

Jumlah penduduk Kabupaten Tapanuli Selatan dari tahun ke tahun terus meningkat, tetapi jumlah angkatan fluktuatif walaupun cenderung meningkat. Dari jumlah angkatan kerja tersebut sebagian besar dapat terserap dalam lapangan kerja yang ada dengan rata-rata 95%. Walaupun jumlah penduduk yang bekerja cenderung meningkat, jumlah pengangguran juga cenderung meningkat. Hal ini disebabkan pertambahan jumlah penduduk yang bekerja belum dapat mengimbangi peningkatan jumlah angkatan kerja. Data mengenai penduduk usia 15 tahun ke atas yang dirinci menurut angkatan kerja dan bukan angkatan kerja serta jenis kelamin tahun 2011-2015 di Kabupaten Tapanuli Selatan sebagaimana tergambar pada tabel berikut :

**Tabel 2.114. Jumlah Penduduk Usia 15 Tahun Keatas Dirinci Menurut Angkatan Kerja dan Bukan Angkatan Kerja Tahun 2011 – 2015**

| No | Uraian                             | 2011    | 2012    | 2013    | 2014    | 2015    |
|----|------------------------------------|---------|---------|---------|---------|---------|
| 1  | <b>Angkatan Kerja (Jiwa)</b>       | 127.656 | 132.946 | 146.395 | 132.893 | 135.937 |
|    | Bekerja (Jiwa)                     | 122.318 | 127.842 | 138.749 | 122.796 | 127.892 |
|    | Pengangguran (Jiwa)                | 5.338   | 5.104   | 7.646   | 10.096  | 8.045   |
| 2  | <b>Bukan Angkatan Kerja (Jiwa)</b> | 41.268  | 38.332  | 25.447  | 41.484  | 40.880  |
|    | Sekolah (Jiwa)                     | 13.446  | 13.000  | 5.172   | 17.507  | 19.008  |
|    | Mengurus RT (Jiwa)                 | 20.676  | 23.962  | 15.774  | 16.025  | 16.338  |
|    | Lainnya (Jiwa)                     | 7.145   | 1.370   | 4.502   | 7.952   | 5.534   |
|    | Jumlah penduduk usia kerja         | 168.924 | 171.278 | 71.842  | 174.377 | 176.817 |

Sumber : BPS dan Dinas Tenaga Kerja Transmigrasi dan Sosial

##### b. Produktifitas Kerja

Yang dimaksud dengan produktivitas kerja adalah perbandingan antara hasil yang dicapai dengan keseluruhan sumber daya yang digunakan. Konsep produktivitas dikembangkan untuk mengukur besarnya kemampuan menghasilkan nilai tambah atas komponen masukan yang digunakan. Secara praktis, produktivitas pekerja dapat diukur menggunakan data nilai tambah suatu daerah, yaitu PDRB dengan jumlah pekerja. Rasio dari kedua data tersebut menunjukkan produktivitas tenaga kerja.

Produktivitas kerja Kabupaten Tapanuli Selatan tahun 2011-2015 dapat ditunjukkan pada tabel berikut :

|  |                  |
|--|------------------|
| <b>RENCANA PEMBANGUNAN JANGKA MENENGAH DAERAH<br/>KABUPATEN TAPANULI SELATAN</b> | <b>2016-2021</b> |
|--|------------------|

**Tabel 2.115. Produktivitas Kerja Kabupaten Tapanuli Selatan Tahun 2011-2015**

| No | Uraian                                   | Tahun     |           |           |           |           |
|----|--|-----------|-----------|-----------|-----------|-----------|
|    |  | 2011      | 2012      | 2013      | 2014      | 2015      |
| 1. | PDRB (Rp. Juta)                          | 5.637.988 | 6.150.494 | 7.222.612 | 7.542.783 | 7.921.238 |
| 2. | Jumlah Tenaga Kerja (Jiwa)               | 201.229   | 235.548   | 234.898   | 192.340   | 198.978   |
| 3. | Prouktivitas Kerja (1/2) (Rp. Juta/Jiwa) | 28,02     | 26,11     | 30,75     | 39,22     | 39,81     |

Sumber : Badan Pusat Statistik, 2015

#### c. Pencari Kerja Yang Ditempatkan

Pencari kerja yang ditempatkan adalah perbandingan antara jumlah pencari kerja yang mendaftar dibagi dengan jumlah pencari kerja yang mendaftar dikali 100%. Angka ini dapat menggambarkan sebesar kemampuan suatu daerah untuk dapat mengatasi masalah ketenagakerjaan di daerah yang bersangkutan. Jumlah pencari kerja yang ditempatkan di Kabupaten Tapanuli Selatan tahun 2011-2015 dapat digambarkan pada tabel berikut :

**Tabel 2.116. Pencari Kerja Yang Ditempatkan Tahun 2011-2015**

| No | Uraian  | Tahun |       |      |       |       |
|----|---|-------|-------|------|-------|-------|
|    |   | 2011  | 2012  | 2013 | 2014  | 2015  |
| 1. | Jumlah Pencari Kerja Yang Ditempatkan (Jiwa)  | 363   | 345   | 773  | 342   | 342   |
| 2. | Jumlah Pencari Kerja Yang Mendaftar (Jiwa)    | 293   | 100   | 6    | 88    | 104   |
| 3. | Persentase Pencari Kerja Yang Ditempatkan (%) | 80,72 | 28,99 | 0,78 | 25,73 | 30,41 |

Sumber : Dinas Tenaga Kerja Transmigrasi dan Sosial, 2015

#### d. Penduduk Yang Bekerja Menurut Lapangan Usaha Tahun 2015

Jumlah penduduk yang bekerja menurut lapangan usaha dapat menunjukkan sektor-sektor mana yang merupakan unggulan suatu daerah dalam menghasilkan PDRB. Dari pengelompokan ini juga dapat dilihat keenderungan suatu daerah untuk mengembangkan potensinya di masa-masa yang akan datang. Sebagian besar (68,39%) penduduk Kabupaten Tapanuli Selatan bekerja pada sektor pertanian, disusul kemudian sektor jasa-jasa sebesar 24,49% dan sektor manufaktur sebesar 7,12%.

Bila dibandingkan dengan jumlah tenaga kerja sektor pertanian sebesar 68,39% sedangkan nilai PDRB sektor pertanian hanya sebesar 45,94% dapat terlihat adanya ketimpangan antara jumlah tenaga kerja dengan produk yang dihasilkan. Kondisi ini memerlukan perhatian yang lebih serius terutama untuk meningkatkan nilai tambah produk-produk pertanian agar ketimpangan yang terjadi dapat diperkecil dan minat masyarakat untuk bekerja pada sektor pertanian dapat lebih meningkat.

**e. Tingkat Pengangguran Terbuka**

Tingkat Pengangguran Terbuka (TPT) adalah indikasi tentang penduduk usia kerja yang termasuk dalam kelompok pengangguran. Tingkat pengangguran terbuka diukur sebagai persentase jumlah penganggur/pencari kerja terhadap jumlah angkatan kerja. Tingkat pengangguran terbuka Kabupaten Tapanuli Selatan pada tahun 2011 adalah 4,18% dan naik pada tahun 2015 sebesar 5,91% sebagaimana terlihat pada tabel berikut :

**Tabel 2.117. Tingkat Pengangguran Terbuka Tahun 2011 – 2015**

| No | Uraian                           | 2011  | 2012  | 2013  | 2014  | 2015  |
|----|----------------------------------|-------|-------|-------|-------|-------|
| 1  | Jumlah yang menganggur (%)       | 4,01  | 2,36  | 4,27  | 5,79  | 4,55  |
| 2  | Jumlah Angkatan Kerja (%)        | 95,99 | 97,64 | 95,73 | 76,21 | 76,88 |
| 3  | Tingkat Pengangguran Terbuka (%) | 4,18  | 2,42  | 4,46  | 7,60  | 5,91  |

*Sumber : BPS Kabupaten Tapanuli Selatan Tahun 2015*

Sementara Tingkat Pengangguran Terbuka bila dirinci menurut kecamatan Tahun 2011 - 2015 adalah sebagai berikut :

**Tabel 2.118. Tingkat Pengangguran Terbuka Menurut Kecamatan Tahun 2015**

| No.           | Kecamatan         | Jumlah Angkatan Kerja (Jiwa) | Angkatan Kerja yang Bekerja (Jiwa) | Pengangguran (Jiwa) |
|---------------|-------------------|------------------------------|------------------------------------|---------------------|
| 1             | Batang Angkola    | 25.791                       | 24.265                             | 1.526               |
| 2             | Sayur Matinggi    | 18.682                       | 17.576                             | 1.106               |
| 3             | Angkola Timur     | 14.748                       | 13.875                             | 873                 |
| 4             | Angkola Selatan   | 21.535                       | 20.260                             | 1.275               |
| 5             | Angkola Barat     | 19.155                       | 18.021                             | 1.134               |
| 6             | Batang Toru       | 24.324                       | 22.884                             | 1.440               |
| 7             | Marancar          | 7.331                        | 6.897                              | 434                 |
| 8             | Sipirok           | 23.942                       | 22.525                             | 1.417               |
| 9             | Arse              | 6.160                        | 5.795                              | 365                 |
| 10            | Saipar Dolok Hole | 9.932                        | 9.344                              | 588                 |
| 11            | Aek Bilah         | 4.998                        | 4.702                              | 296                 |
| 12            | Muara Batang Toru | 9.094                        | 8.556                              | 538                 |
| 13            | Tantom Angkola    | 11.331                       | 10.660                             | 671                 |
| 14            | Angkola Sangkunar | 14.474                       | 13.618                             | 857                 |
| <b>JUMLAH</b> |                   | <b>211.497</b>               | <b>198.978</b>                     | <b>12.520</b>       |

*Sumber : BPS Kabupaten Tapanuli Selatan Tahun 2015*

|  |                  |
|--|------------------|
| <b>RENCANA PEMBANGUNAN JANGKA MENENGAH DAERAH<br/>KABUPATEN TAPANULI SELATAN</b> | <b>2016-2021</b> |
|--|------------------|

### 2.3.1.2.2. Pemberdayaan Perempuan dan Perlindungan Anak

#### a. Persentase Partisipasi Perempuan di Lembaga Pemerintah

Persentase partisipasi perempuan di lembaga pemerintah adalah proporsi perempuan yang bekerja pada lembaga pemerintah terhadap seluruh pekerja perempuan. Dari tabel berikut diketahui bahwa dari 4.283 orang pekerja perempuan sebanyak 2.466 (57,57%) orang pekerja perempuan bekerja di lembaga pemerintah, data persentase pekerja perempuan di lembaga pemerintah sebagaimana terdapat pada tabel berikut :

**Tabel 2.119. Persentase Pekerja Perempuan di Lembaga Pemerintah Kab. Tapanuli Selatan Tahun 2015**

| No     | Kecamatan              | Jumlah Pekerja Perempuan di Lembaga Pemerintah | Jumlah Pekerja Perempuan | Persentase Pekerja Perempuan di Lembaga Pemerintah |
|--------|------------------------|--|--------------------------|--|
| 1      | Batang Angkola         | 415  | 422                      | 98,34  |
| 2      | Sayur Matinggi         | 181  | 203                      | 89,16  |
| 3      | Angkola Timur          | 249  | 475                      | 52,42  |
| 4      | Angkola Selatan        | 143  | 455                      | 31,42  |
| 5      | Angkola Barat          | 264  | 264                      | 100  |
| 6      | Batang Toru            | 290  | 962                      | 30,14  |
| 7      | Marancar               | 124  | 137                      | 90,51  |
| 8      | Sipirok                | 285  | 315                      | 90,47  |
| 9      | Arse                   | 126  | 126                      | 100  |
| 10     | Saipar Dolok Hole      | 119  | 119                      | 100  |
| 11     | Aek Bilah              | 26   | 56                       | 46,42  |
| 12     | Muara Batang Toru      | 54   | 498                      | 10,84  |
| 13     | Tano Tombangan Angkola | 130  | 130                      | 100  |
| 14     | Angkola Sangkunur      | 60   | 121                      | 49,58  |
| Jumlah |                        | 2.466  | 4.283                    | 57,57  |

Sumber : Badan KB,PP,PA Kabupaten Tapanuli Selatan, 2015

#### b. Partisipasi Perempuan di Lembaga Swasta

Persentase partisipasi perempuan di lembaga swasta adalah proporsi perempuan yang bekerja pada lembaga swasta/non PNS terhadap jumlah seluruh pekerja perempuan. Dari tabel berikut diketahui bahwa dari 4.283 jiwa pekerja perempuan hanya 1.110 orang saja yang pekerja di lembaga swasta. Penyerapan tenaga kerja perempuan lebih menonjol pada usaha perkebunan dan pertambangan. Hal yang menonjol dalam pengarusutamaan gender utamanya terjadi di Perusahaan Tambang PT. AR dimana sopir alat berat sarana angkutan semuanya menggunakan tenaga perempuan.

|  |                  |
|--|------------------|
| <b>RENCANA PEMBANGUNAN JANGKA MENENGAH DAERAH<br/>KABUPATEN TAPANULI SELATAN</b> | <b>2016-2021</b> |
|--|------------------|

**Tabel 2.120. Persentase Pekerja Perempuan di Lembaga Swasta Tahun 2015 Menurut Kecamatan di Kabupaten Tapanuli Selatan**

| No | Kecamatan              | Jumlah Pekerja Perempuan di Lembaga Swasta | Jumlah Pekerja Perempuan | Persentase Pekerja Perempuan di Lembaga Swasta |
|----|------------------------|--|--------------------------|--|
| 1  | Batang Angkola         | 7  | 422                      | 1,65   |
| 2  | Sayur Matinggi         | 22   | 203                      | 10,83  |
| 3  | Angkola Timur          | 26   | 475                      | 5,47   |
| 4  | Angkola Selatan        | 257  | 455                      | 56,48  |
| 5  | Angkola Barat          | -  | 264                      | -  |
| 6  | Batang Toru            | 471  | 962                      | 48,96  |
| 7  | Marancar               | 13   | 137                      | 9,48   |
| 8  | Sipirok                | 30   | 315                      | 9,52   |
| 9  | Arse                   | -  | 126                      | -  |
| 10 | Saipar Dolok Hole      | -  | 119                      | -  |
| 11 | Aek Bilah              | -  | 56                       | -  |
| 12 | Muara Batang Toru      | 284  | 498                      | 57,02  |
| 13 | Tano Tombangan Angkola | -  | 130                      | -  |
| 14 | Angkola Sangkunur      | -  | 121                      | -  |
|    | <b>Jumlah</b>          | <b>1.110</b>                               | <b>4.283</b>             | <b>25,91</b>                                   |

Sumber : Badan KB, PP & PA

### c. Rasio Kekerasan Dalam Rumah Tangga

KDRT adalah setiap perbuatan terhadap seseorang, terutama perempuan, yang berakibat timbulnya kesengsaraan atau penderitaan secara fisik, seksual, psikologis dan/atau penelantaran rumah tangga, termasuk ancaman untuk melakukan perbuatan pemaksaan, atau perampasan kemerdekaan secara melawan hukum.

Pemerintah Kabupaten Tapanuli Selatan sangat memperhatikan perlindungan bagi perempuan dan anak korban kekerasan. Kegiatan supervisi dilaksanakan secara terpadu antara BKBPP (Badan Keluarga Berencana dan Pemberdayaan Perempuan dan Perlindungan Anak) Kabupaten Tapanuli Selatan, Kejaksaan, Polres, Tim Penggerak PKK Kabupaten dan LSM Sahabat Perempuan. Jumlah KDRT dilaporkan dan kegiatan supervisi penanganan korban kekerasan dan penanganan korban KDRT yang melapor tersebut disajikan dalam tabel-tabel berikut:

**Tabel 2.121. Rasio KDRT Tahun 2011 di 2015 di Kabupaten Tapanuli Selatan**

| No | Uraian              | 2011   | 2012   | 2013   | 2014   | 2015   |
|----|---------------------|--------|--------|--------|--------|--------|
| 1  | Jumlah KDRT         | -      | 4      | 9      | 3      | 18     |
| 2  | Jumlah Rumah Tangga | 61.920 | 62.785 | 63.028 | 63.162 | 63.170 |
| 3  | Rasio KDRT          | -      | 0,01   | 0,01   | 0,004  | 0,03   |

Sumber : Badan KB, PP & PA, 2015

|  |                  |
|--|------------------|
| <b>RENCANA PEMBANGUNAN JANGKA MENENGAH DAERAH<br/>KABUPATEN TAPANULI SELATAN</b> | <b>2016-2021</b> |
|--|------------------|

**Tabel 2.122. Rasio KDRT Tahun 2015 Menurut Kecamatan di Kabupaten Tapanuli Selatan**

| No | Kecamatan              | Jumlah KDRT | Jumlah Rumah Tanga | Rasio KDRT  |
|----|------------------------|-------------|--------------------|-------------|
| 1  | Batang Angkola         | 3           | 7.923              | 0,03        |
| 2  | Sayur Matinggi         | 0           | 4.739              | 0,00        |
| 3  | Angkola Timur          | 1           | 4.624              | 0,02        |
| 4  | Angkola Selatan        | 3           | 6.809              | 0,04        |
| 5  | Angkola Barat          | 3           | 5.548              | 0,05        |
| 6  | Batang Toru            | 0           | 6.557              | 0,00        |
| 7  | Marancar               | 1           | 2.240              | 0,04        |
| 8  | Sipirok                | 3           | 7.487              | 0,04        |
| 10 | Saipar Dolok Hole      | 0           | 3.178              | 0,00        |
| 11 | Aek Bilah              | 0           | 1.908              | 0,00        |
| 12 | Muara Batang Toru      | 2           | 3.106              | 0,06        |
| 13 | Tano Tombangan Angkola | 0           | 3.556              | 0,00        |
| 14 | Angkola Sangkunur      | 2           | 3.443              | 0,05        |
|    | <b>Jumlah</b>          | <b>18</b>   | <b>63.170</b>      | <b>0,03</b> |

Sumber : Badan KB, PP & PA, 2015

#### **d. Kekerasan Terhadap Perempuan dan Anak**

Jumlah kekerasan terhadap perempuan dan Anak di Kabupaten Tapanuli Selatan pada tahun 2015 terdapat sebanyak 43 kasus yang telah diselesaikan oleh Pemerintah Kabupaten Tapanuli Selatan sebagaimana diuraikan pada tabel di bawah ini :

**Tabel 2.123. Jumlah Kekerasan Terhadap Perempuan dan Anak Tahun 2015 di Kabupaten Tapanuli Selatan**

| No    | Jenis Kekerasan   | Jumlah Kekerasan |
|-------|-------------------|------------------|
| 1     | KDRT              | 16               |
| 2     | Kejahatan Seksual | 24               |
| 3     | Kekerasan Fisik   | 1                |
| 4     | Melarikan Anak    | 1                |
| 5     | Sodomi            | 1                |
| Total |                   | 43               |

Sumber : Badan KB, PP & PA, 2015

**Tabel 2.124. Persentase Tenaga Kerja Dibawah Umur Per Kecamatan Tahun 2015**

| No | Uraian                                      | 2011 | 2012 | 2013 | 2014 | 2015 |
|----|---|------|------|------|------|------|
| 1  | Pekerja anak usia 5-14 Tahun                | 0,00 | 0,00 | 0,00 | 0,00 | 0,00 |
| 2  | Jumlah pekerja usia 5 tahun keatas          | 0,00 | 0,00 | 0,00 | 0,00 | 0,00 |
| 3  | Persentase jumlah tenaga kerja dibawah umur | 0,00 | 0,00 | 0,00 | 0,00 | 0,00 |

Sumber : Badan KB, PP & PA, 2015

|  |                  |
|--|------------------|
| <b>RENCANA PEMBANGUNAN JANGKA MENENGAH DAERAH<br/>KABUPATEN TAPANULI SELATAN</b> | <b>2016-2021</b> |
|--|------------------|

**Tabel 2.125. Penyelesaian Kasus Pengaduan Perlindungan Perempuan Dari Tindakan Kekerasan**

| No | Kecamatan              | JUMLAH KASUS |          |          |          |           | Persentase Tertangani |
|----|------------------------|--------------|----------|----------|----------|-----------|-----------------------|
|    |                        | 2011         | 2012     | 2013     | 2014     | 2015      |                       |
| 1  | Batang Angkola         | -            | 1        | -        | -        | 3         | 100,00                |
| 2  | Sayur Matinggi         | -            | 1        | 2        | -        |           | 100,00                |
| 3  | Angkola Timur          | -            | -        | -        | 1        | 1         | 100,00                |
| 4  | Angkola Selatan        | -            | -        | -        | -        | 3         | 100,00                |
| 5  | Angkola Barat          | -            |          | 1        |          | 3         | 100,00                |
| 6  | Batang Toru            | -            | 1        | -        | 1        |           | 100,00                |
| 7  | Marancar               | -            | -        | -        | -        | 1         | 100,00                |
| 8  | Sipirok                | -            | -        | -        | -        | 1         | 100,00                |
| 9. | Arse                   | 1            | -        | -        | -        |           | 100,00                |
| 10 | Saipar Dolok Hole      | -            | -        | 1        | -        | -         | 100,00                |
| 11 | Aek Bilah              | -            | -        | 1        | -        | -         | 100,00                |
| 12 | Muara Batang Toru      | -            | 1        |          | 1        | 2         | 100,00                |
| 13 | Tano Tombangan Angkola | -            | -        | 1        |          |           | 100,00                |
| 14 | Angkola Sangkunur      | -            | -        | -        | -        | 2         | 100,00                |
|    | <b>Jumlah</b>          | <b>1</b>     | <b>4</b> | <b>6</b> | <b>3</b> | <b>16</b> | <b>100,00</b>         |

Sumber : Badan KB, PP & PA, 2015

**Tabel 2.126. Penyelesaian Kasus Pengaduan Perlindungan Anak Dari Tindakan Kekerasan**

| No | Kecamatan              | JUMLAH KASUS |           |           |           |           | Persentase Tertangani |
|----|------------------------|--------------|-----------|-----------|-----------|-----------|-----------------------|
|    |                        | 2011         | 2012      | 2013      | 2014      | 2015      |                       |
| 1  | Batang Angkola         | 1            |           | 2         | 2         | 4         | 100,00                |
| 2  | Sayur Matinggi         | 1            | 1         | 2         | 3         | 3         | 100,00                |
| 3  | Angkola Timur          | -            | -         | 3         | 3         | -         | 100,00                |
| 4  | Angkola Selatan        | -            | 2         | 1         | 2         | 6         | 100,00                |
| 5  | Angkola Barat          | 2            | -         | -         | 3         | 2         | 100,00                |
| 6  | Batang Toru            | 3            |           | 3         | 6         | -         | 100,00                |
| 7  | Marancar               | -            | 3         | 1         | 5         | -         | 100,00                |
| 8  | Sipirok                | -            | 1         | 2         | 1         | 4         | 100,00                |
| 9. | Arse                   | -            | -         | 1         | 2         | -         | 100,00                |
| 10 | Saipar Dolok Hole      | 1            | -         | -         | 1         | -         | 100,00                |
| 11 | Aek Bilah              | 1            | -         | -         | -         | -         | 100,00                |
| 12 | Muara Batang Toru      | -            | 1         | 1         |           | 1         | 100,00                |
| 13 | Tano Tombangan Angkola | -            | 1         | 1         | 2         | 5         | 100,00                |
| 14 | Angkola Sangkunur      | -            | 1         | 2         |           | 2         | 100,00                |
|    | <b>Jumlah</b>          | <b>9</b>     | <b>10</b> | <b>19</b> | <b>30</b> | <b>27</b> | <b>100,00</b>         |

Sumber : Badan KB, PP & PA, 2015



|  |                  |
|--|------------------|
| <b>RENCANA PEMBANGUNAN JANGKA MENENGAH DAERAH<br/>KABUPATEN TAPANULI SELATAN</b> | <b>2016-2021</b> |
|--|------------------|

#### e. Partisipasi Angkatan Kerja Perempuan

Perkembangan partisipasi angkatan kerja perempuan di Kabupaten Tapanuli Selatan menunjukkan perkembangan yang fluktuatif dan cenderung menurun, dengan tingkat pengangguran terbuka cukup tinggi. Hal ini mengingat adat-istiadat di kabupaten Tapanuli Selatan yang banyak dipengaruhi oleh kebudayaan Islam, yang tidak mewajibkan perempuan bekerja. Namun disaat-saat kebutuhan keluarga sangat mendesak, pekerja perempuan akan aktif bekerja, sehingga tidak mengherankan bila terjadi fluktuasi partisipasi angkatan kerja perempuan di Kabupaten Tapanuli Selatan.

**Tabel 2.127. Perkembangan Angkatan Kerja Perempuan dan Pengangguran Terbuka Perempuan Kabupaten Tapanuli Selatan Tahun 2011-2015**

| No. | Uraian                                 | 2011  | 2012  | 2013  | 2014  | 2015  |
|-----|--|-------|-------|-------|-------|-------|
| 1.  | Persentase angkatan kerja perempuan    | 64,92 | 77,62 | 85,20 | 66,35 | 71,75 |
|     | Persentase perempuan bekerja           | 62,02 | 97,02 | 80,75 | 61,25 | 67,33 |
| 2.  | Bukan angkatan kerja perempuan         | 35,08 | 22,38 | 14,80 | 33,65 | 28,26 |
|     | - Sekolah                              | 8,29  | 7,59  | 3,01  | 10,93 | 10,36 |
|     | - Mengurus rumah tangga                | 23,20 | 73,99 | 9,18  | 17,61 | 17,18 |
|     | - Lainnya                              | 3,59  | 18,42 | 2,62  | 5,11  | 0,72  |
| 3.  | Partisipasi angkatan kerja perempuan   | 64,92 | 77,62 | 85,20 | 66,35 | 71,75 |
| 4.  | Tingkat pengangguran terbuka perempuan | 4,47  | 2,98  | 5,22  | 7,68  | 6,16  |

Sumber : BPS Kabupaten Tapanuli Selatan, 2015

### 2.3.1.2.3. Pangan

#### 1. Kedaulatan Pangan

##### a. Regulasi Kedaulatan Pangan

Kedaulatan Pangan adalah kondisi terpenuhinya pangan bagi rumah tangga yang tercermin dari tersedianya pangan yang cukup, baik jumlah maupun mutunya, aman, merata dan terjangkau. Upaya mewujudkan kedaulatan pangan tidak terlepas dari pengaruh faktor-faktor internal maupun eksternal yang terus berubah secara dinamis. Dinamika dan kompleksitas kedaulatan pangan menimbulkan berbagai permasalahan dan tantangan serta potensi dan peluang yang terus berkembang yang perlu diantisipasi dan diatasi melalui kerjasama yang harmonis antar seluruh pihak terkait dalam mewujudkan kedaulatan pangan. Hingga saat ini belum ada Perda khusus tentang Regulasi kedaulatan pangan di Kabupaten Tapanuli Selatan.

### b. Ketersediaan Pangan Utama

Kondisi kedaulatan pangan di Kabupaten Tapanuli Selatan dari sisi ketersediaan energi dan protein per-kapita selama 5 (lima) tahun terakhir sudah memenuhi standar SPM. Namun untuk tingkat konsumsi rata-rata penduduk dalam pemenuhan energi dan protein masih sangat rendah meskipun sudah melebihi ambang batas SPM. Disisi Pola Pangan Harapan (PPH) capaian dalam 5 (lima) tahun terakhir masih belum mencapai skor PPH ideal sebagaimana ditentukan dalam SPM yaitu 95 pada tahun 2015. Pola Pangan Harapan (PPH) adalah susunan beragam pangan yang didasarkan pada sumbangan energi dari kelompok pangan utama baik secara absolut maupun dari suatu pola ketersediaan atau konsumsi pangan. Rendahnya skor PPH ini sangat dipengaruhi oleh keanekaragaman pangan yang di konsumsi masyarakat.

Terkait dengan hal tersebut peningkatan KAP (*Knowledge, Atitude, Practice*) konsumsi pangan pada masyarakat tentang pangan lokal, teknologi pengolahan pangan, pemanfaatan lahan pekarangan dan penguatan kelembagaan mutlak diperlukan.

Data ketersediaan pangan utama (Beras, Jagung, Kedele, Daging) dalam kurun waktu 2011 sampai dengan 2015 sebagaimana terdapat pada tabel berikut ini :

**Tabel 2.128. Ketersediaan Pangan Utama Kabupaten Tapanuli Selatan Tahun 2011-2015**

| No. | URAIAN                                      | Tahun     |           |           |           |           |            |
|-----|---|-----------|-----------|-----------|-----------|-----------|------------|
|     |   | 2011      | 2012      | 2013      | 2014      | 2015      | Re rata    |
| 1   | Beras                                       |           |           |           |           |           |            |
|     | Kebutuhan Konsumsi/ Kapita/Tahun (Kg)       | 144,00    | 144,00    | 144,00    | 144,00    | 144,00    | 144,00     |
|     | Kebutuhan Konsumsi Beras per Tahun (Ton)    | 38.344,61 | 38.605,68 | 38.710,66 | 39.331,01 | 39.614,11 | 38.921,21  |
|     | Ketersediaan Beras untuk dikonsumsi*) (Ton) | 105.518   | 100.457   | 95.539    | 104.453   | 106.285   | 102.450,40 |
|     | Produksi Padi (ton)                         | 168.183   | 160.116   | 152.278   | 166.486   | 169.405   | 163.293,60 |
|     | Surplus Beras (Ton)                         | 67.173,39 | 61.851,10 | 56.828,56 | 65.122,31 | 66.670,59 | 63.529,19  |
| 2   | Jagung                                      |           |           |           |           |           |            |

|  |                  |
|--|------------------|
| <b>RENCANA PEMBANGUNAN JANGKA MENENGAH DAERAH<br/>KABUPATEN TAPANULI SELATAN</b> | <b>2016-2021</b> |
|--|------------------|

| No. | URAIAN  | Tahun  |        |        |        |        |          |
|-----|---|--------|--------|--------|--------|--------|----------|
|     |   | 2011   | 2012   | 2013   | 2014   | 2015   | Re rata  |
|     | Kebutuhan Konsumsi/ Kapita/Tahun (Kg)         | 0,36   | 0,36   | 0,36   | 0,36   | 0,36   | 0,36     |
|     | Kebutuhan (Konsumsi+Industri) per Tahun (Ton) | 95,86  | 96,51  | 96,78  | 98,33  | 99,04  | 97,30    |
|     | Produksi Jagung (Ton)                         | 11.358 | 6.015  | 8.182  | 3.712  | 4.049  | 6.663,20 |
| 3   | Kedele  |        |        |        |        |        |          |
|     | Kebutuhan Konsumsi/ Kapita/ Tahun (Kg)        | 2,46   | 2,46   | 2,46   | 2,46   | 2,46   | 2,46     |
|     | Kebutuhan (Konsumsi+Industri) per Tahun (Ton) | 655,05 | 659,51 | 661,31 | 671,90 | 676,74 | 664,90   |
|     | Produksi Kedele(Ton)                          | 604    | 674    | 265    | 530    | 505    | 515,60   |
| 4   | Daging Sapi                                   |        |        |        |        |        |          |
|     | Kebutuhan Konsumsi/Kapita/ Tahun (Kg)         | 0,15   | 0,15   | 0,15   | 0,15   | 0,15   | 0,15     |
|     | Kebutuhan Konsumsi per-tahun (Ton)            | 39,94  | 40,21  | 40,32  | 40,97  | 41,26  | 40,54    |

Sumber : BP2KP

### c. Kerawanan Pangan

Kerawanan pangan di Kabupaten Tapanuli Selatan dapat dilihat dari data jumlah desa rawan pangan pada tabel berikut ini :

**Tabel 2.129. Jumlah Desa Rawan Pangan di Kabupaten Tapanuli Selatan tahun 2011 – 2015**

| No | Uraian                       | 2010 | 2011 | 2012 | 2013 | 2014 |
|----|------------------------------|------|------|------|------|------|
| 1. | Jumlah Desa / Kelurahan      | 248  | 248  | 248  | 248  | 248  |
| 2. | Jumlah Desa Rawan Pangan     | 18   | 17   | 16   | 16   | 16   |
| 3. | Persentase Desa Rawan Pangan | 0,19 | 0,18 | 0,18 | 0,18 | 0,18 |

Sumber : BP2KP

#### **2.3.1.2.4. Pertanahan**

##### **a. Luas Lahan Bersertifikat**

Data yang akurat mengenai lahan bersertifikat di Kabupaten Tapanuli Selatan masih minim baik sertifikat hak milik, hak guna bangunan, hak maupun guna usaha. Hal ini disebabkan instansi yang menerbitkan sertifikat adalah Badan Pertanahan Nasional yang merupakan instansi vertikal dimana koordinasi mengenai sertifikat tanah masih belum optimal.

Namun demikian, dari segi penerbitan Sertifikat Hak Milik menunjukkan perkembangan yang cukup menggembirakan dimana pada tahun 2011 diterbitkan sertifikat hak milik seluas 244.801 M2 tahun 2012 seluas 144.155 M2 tahun 2013 seluas 218.612 M2 tahun 2014 seluas 476.659 M2 dan tahun 2015 seluas 557.173 M2.

Sementara untuk perusahaan-perusahaan yang ada di Kabupaten Tapanuli Selatan sebagian besar sudah memiliki sertigikat baik sertifikat HGB maupun sertifikat HGU.

#### **2.3.1.2.5. Lingkungan Hidup**

##### **a. Persentase Sampah Tertangani**

Penanganan sampah di Kabupaten Tapanuli Selatan masih sangat minim, dimana persentase penanganan sampah di Kabupaten Tapanuli Selatan pada Tahun 2015 baru mencapai 17,66% dari total produk sampah. Sedangkan sisanya masih ditangani secara alami khususnya di pedesaan seperti dibuang di sungai, kebun, ataupun ditanam, dibakar serta langkah-langkah penanganan alami lainnya. Pesentase penanganan sampah dari tahun 2011 - 2015 dapat dilihat pada tabel berikut :

**Tabel 2.130. Persentase Sampah yang Tertangani Tahun 2011 - 2015 Kabupaten Tapanuli Selatan**

| No. | URAIAN                           | Tahun   |         |         |         |         |
|-----|----------------------------------|---------|---------|---------|---------|---------|
|     |                                  | 2011    | 2012    | 2013    | 2014    | 2015    |
| 1   | Jumlah Penduduk (jiwa)           | 266.282 | 268.095 | 268.824 | 273.125 | 275.098 |
| 2   | Produksi Sampah (m3)             | 372.79  | 375.33  | 376.35  | 382.38  | 385.14  |
| 3   | Sampah Tertangani (m3)           | 44      | 50      | 54      | 61      | 68      |
| 4   | Persentase Penanganan Sampah (%) | 11,80   | 13,32   | 14,35   | 15,95   | 17,66   |

|  |                  |
|--|------------------|
| <b>RENCANA PEMBANGUNAN JANGKA MENENGAH DAERAH<br/>KABUPATEN TAPANULI SELATAN</b> | <b>2016-2021</b> |
|--|------------------|

**b. Rasio Tempat Pembuangan Sampah (TPS)**

Rasio tempat pembuangan sampah (TPS) per satuan penduduk adalah jumlah daya tampung tempat pembuangan sampah per 1.000 jumlah penduduk.

Rasio Daya Tampung TPS terhadap Jumlah penduduk di Kabupaten Tapanuli Selatan pada Tahun 2012 adalah 0,84, Tahun 2013 sebesar 0,83, Tahun 2014 sebesar 0,82 dan Tahun 2015 sebesar 0,81. Berkurangnya rasio daya tampung TPS persatuan penduduk ini disebabkan jumlah dan daya tampung TPS di Kabupaten Tapanuli Selatan tidak mengalami pertambahan yaitu masih 1 Unit yang berada di Batang Toru dan dibangun pada tahun 2012. sementara jumlah penduduk serta produk sampah yang dihasilkan terus meningkat.

**Tabel 2.131. Rasio Tempat Pembuangan Sampah terhadap Jumlah Penduduk Tahun 2011 - 2015 Kabupaten Tapanuli Selatan**

| No. | URAIAN                                     | Tahun   |         |         |         |         |
|-----|--|---------|---------|---------|---------|---------|
|     |  | 2011    | 2012    | 2013    | 2014    | 2015    |
| 1   | Jumlah TPS                                 | -       | 1       | 1       | 1       | 1       |
| 2   | Jumlah Daya Tampung TPS (m3)               | -       | 224     | 224     | 224     | 224     |
| 3   | Jumlah Penduduk                            | 266.282 | 268.095 | 268.824 | 273.132 | 275.098 |
| 4   | Rasio Daya Tampung TPS thd Jumlah penduduk | -       | 0,84    | 0,83    | 0,82    | 0,81    |

Sumber : Dinas Tarukim Daerah Kabupaten Tapanuli Selatan, 2015

**c. Cakupan Pengawasan Terhadap Pelaksanaan Amdal Tahun 2011-2015.**

Cakupan pengawasan terhadap pelaksanaan amdal diitung berdasarkan perbandingan jumlah perusahaan wajib amdal yang diawasi dibagi dengan jumlah seluruh perusahaan wajib amdal. Cakupan pengawasan terhadap pelaksanaan amdal di Kabupaten Tapanuli Selatan Tahun 2011 - 2015 dapat digambarkan pada tabel berikut :

**Tabel 2.132. Cakupan Pengawasan Terhadap Pelaksanaan Amdal Tahun 2011-2015.**

| No. | URAIAN  | Tahun  |        |        |        |        |
|-----|---|--------|--------|--------|--------|--------|
|     |   | 2011   | 2012   | 2013   | 2014   | 2015   |
| 1   | Jumlah Perusahaan Wajib Amdal yang Diawasi (Perusahaan) | 5      | 5      | 5      | 5      | 5      |
| 2   | Jumlah Seluruh Perusahaan Wajib Amdal (Perusahaan)      | 5      | 5      | 5      | 5      | 5      |
| 3   | Cakupan Pengawasan Terhadap Pelaksanaan Amdal (%)       | 100,00 | 100,00 | 100,00 | 100,00 | 100,00 |

Sumber :Badan Lingkungan Hidup

**d. Penegakan Hukum Lingkungan Tahun 2011-2015**

Penegakan Hukum Lingkungan adalah perbandingan jumlah kasus lingkungan yang diselesaikan dibanding dengan jumlah kasus lingkungan yang ada. perkembangan penegakan hukum lingkungan di Kabupaten Tapanuli Selatan Tahun 2011-2015 adalah sebagai berikut :

**Tabel 2.133. Cakupan Pengawasan Terhadap Pelaksanaan Amdal Tahun 2011-2015.**

| No. | URAIAN  | Tahun  |        |        |        |        |
|-----|---|--------|--------|--------|--------|--------|
|     |   | 2011   | 2012   | 2013   | 2014   | 2015   |
| 1   | Jumlah Kasus Lingkungan Yang Diselesaikan (Kasus) | 0      | 0      | 1      | 0      | 0      |
| 2   | Jumlah Kasus Lingkungan Yang Ada                  | 0      | 0      | 1      | 0      | 0      |
| 3   | Persentase Penegakan Hukum Lingkungan (%)         | 100,00 | 100,00 | 100,00 | 100,00 | 100,00 |

*Sumber :Badan Lingkungan Hidup*

**2.3.1.2.6. Administrasi Kependudukan dan Catatan Sipil**

**a. Rasio Penduduk Ber KTP Persatuan Penduduk Tahun 2013-2015**

Rasio penduduk berKTP per satuan penduduk adalah perbandingan antara jumlah penduduk usia 17 tahun keatas yang sudah ber KTP dibagi dengan jumlah penduduk usia 17 tahun keatas atau sudah menikah. Penduduk ber KTP di Kabupaten Tapanuli Selatan menunjukkan kecenderungan meningkat dari tahun 2011 s/d 2015 dimana tahun 2013 baru mencapai 73,50% sedangkan tahun 2015 menjadi 85,18%. Basis data yang digunakan adalah data tahun 2013 s/d 2015 dari Dinas Kependudukan dan Catatan Sipil. Hal ini disebabkan pada tahun 2013 telah diadakan rekonsoliasi nasional tentang kependudukan. Disamping itu penarapan KTP elektronik juga telah berjalan secara efektif pada tahun 2013. Perkembangan rasio penduduk ber KTP tahun 2011-2015 adalah sebagaimana pada tabel berikut :

|  |                  |
|--|------------------|
| <b>RENCANA PEMBANGUNAN JANGKA MENENGAH DAERAH<br/>KABUPATEN TAPANULI SELATAN</b> | <b>2016-2021</b> |
|--|------------------|

**Tabel 2.134. Rasio Penduduk ber KTP Persatuan Penduduk Tahun 2013-2015**

| No.                  | Kecamatan              | Penduduk Ber KTP |        |         |                    |                |            |        |         |                    |                |            |        |         |                    |                |
|----------------------|------------------------|------------------|--------|---------|--------------------|----------------|------------|--------|---------|--------------------|----------------|------------|--------|---------|--------------------|----------------|
|                      |                        | Tahun 2013       |        |         |                    |                | Tahun 2014 |        |         |                    |                | Tahun 2015 |        |         |                    |                |
|                      |                        | LK               | PR     | JLH     | Jlh Pddk Wajib KTP | % Pddk ber KTP | LK         | PR     | JLH     | Jlh Pddk Wajib KTP | % Pddk ber KTP | LK         | PR     | JLH     | Jlh Pddk Wajib KTP | % Pddk ber KTP |
| 1                    | Angkola Barat          | 6.318            | 7.025  | 13.343  | 17.841             | 74,79          | 6.517      | 7.163  | 13.680  | 17.866             | 76,57          | 7.115      | 8.322  | 15.437  | 19.197             | 80,41          |
| 2                    | Batang Toru            | 8.736            | 8.809  | 17.545  | 22.251             | 78,85          | 8.993      | 9.000  | 17.993  | 22.276             | 80,77          | 9.620      | 10.129 | 19.749  | 24.289             | 81,31          |
| 3                    | Angkola Timur          | 5.145            | 5.467  | 10.612  | 13.203             | 80,38          | 5.275      | 5.568  | 10.843  | 13.228             | 81,97          | 5.663      | 6.288  | 11.951  | 14.120             | 84,64          |
| 4                    | Sipirok                | 8.570            | 9.551  | 18.121  | 22.761             | 79,61          | 8.882      | 9.882  | 18.764  | 22.786             | 82,35          | 9.276      | 10.571 | 19.847  | 22.440             | 88,44          |
| 5                    | Saipar Dolok Hole      | 3.476            | 3.702  | 7.178   | 9.451              | 75,95          | 3.537      | 3.792  | 7.329   | 9.476              | 77,34          | 3.646      | 4.004  | 7.650   | 8.795              | 86,98          |
| 6                    | Angkola Selatan        | 7.024            | 6.850  | 13.874  | 19.933             | 69,60          | 7.201      | 6.999  | 14.200  | 19.958             | 71,15          | 7.688      | 7.882  | 15.570  | 18.618             | 83,63          |
| 7                    | Batang Angkola         | 8.469            | 9.732  | 18.201  | 24.161             | 75,33          | 8.839      | 10.087 | 18.926  | 24.186             | 78,25          | 9.573      | 11.423 | 20.996  | 23.742             | 88,43          |
| 8                    | Arse                   | 2.642            | 2.729  | 5.371   | 6.308              | 85,15          | 2.710      | 2.802  | 5.512   | 6.333              | 87,04          | 2.787      | 2.952  | 5.739   | 6.020              | 95,33          |
| 9                    | Marancar               | 1.942            | 2.110  | 4.052   | 6.512              | 62,22          | 2.016      | 2.161  | 4.177   | 6.537              | 63,90          | 2.657      | 3.421  | 6.078   | 6.493              | 93,61          |
| 10                   | Sayur Matinggi         | 6.143            | 6.870  | 13.013  | 17.198             | 75,67          | 6.399      | 7.084  | 13.483  | 17.223             | 78,28          | 6.788      | 7.885  | 14.673  | 16.293             | 90,06          |
| 11                   | Aek Bilah              | 1.601            | 1.349  | 2.950   | 4.459              | 66,16          | 1.647      | 1.395  | 3.042   | 4.484              | 67,84          | 1.727      | 1.538  | 3.265   | 4.203              | 77,68          |
| 12                   | Muara Batang Toru      | 2.149            | 2.053  | 4.202   | 8.304              | 50,60          | 2.181      | 2.088  | 4.269   | 8.329              | 51,25          | 2.873      | 3.465  | 6.338   | 8.468              | 74,85          |
| 13                   | Tano Tombangan Angkola | 3.579            | 4.113  | 7.692   | 10.499             | 73,26          | 3.693      | 4.227  | 7.920   | 10.524             | 75,26          | 3.936      | 4.679  | 8.615   | 9.848              | 87,48          |
| 14                   | Angkola Sangkunur      | 4.297            | 4.141  | 8.438   | 13.849             | 60,93          | 4.392      | 4.213  | 8.605   | 13.874             | 62,02          | 5.016      | 5.370  | 10.386  | 12.701             | 81,77          |
| <b>JUMLAH (Jiwa)</b> |                        | 70.091           | 74.501 | 144.592 | 196.730            | 73,50          | 72.282     | 76.461 | 148.743 | 197.080            | 75,47          | 78.365     | 87.929 | 166.294 | 195.227            | 85,18          |

Sumber : Dinas Kependudukan dan Catatan Sipil

**a. Rasio Anak Ber Akte Kelahiran Tahun 2013-2015**

Rasio Bayi Berakte Kelahiran merupakan perbandingan antara jumlah bayi yang memiliki akte kelahiran dibandingkan dengan jumlah bayi secara keseluruhan. Di Kabupaten Tapanuli Selatan baru bisa disediakan data jumlah penduduk usia 0-18 tahun yang berakte kelahiran. Sampai dengan saat ini penduduk berakte kelahiran cenderung meningkat dari 60,32% pada tahun 2013 menjadi 61,88% pada tahun 2015. Untuk jelasnya perkembangan penduduk berakte kelahiran tahun 2011-2015 adalah sebagaimana tabel berikut :

**Tabel 2.135. Rasio Penduduk ber KTP Persatuan Penduduk Tahun 2013-2015**

| No.                  | Kecamatan              | AKTA KELAHIRAN ANAK USIA 0-18 TAHUN |               |               |                    |              |               |               |               |                    |              |               |               |               |                    |              |
|----------------------|------------------------|-------------------------------------|---------------|---------------|--------------------|--------------|---------------|---------------|---------------|--------------------|--------------|---------------|---------------|---------------|--------------------|--------------|
|                      |                        | Tahun 2013                          |               |               |                    |              | Tahun 2014    |               |               |                    |              | Tahun 2015    |               |               |                    |              |
|                      |                        | LK                                  | PR            | JLH           | Seharusnya Berakte | % Capaian    | LK            | PR            | JLH           | Seharusnya Berakte | % Capaian    | LK            | PR            | JLH           | Seharusnya Berakte | % Capaian    |
| 1                    | Angkola Barat          | 2.907                               | 2.897         | 5.804         | 8.504              | 68,25        | 3.106         | 3.035         | 6.141         | 8.967              | 68,48        | 3.305         | 3.173         | 6.478         | 9.430              | 68,70        |
| 2                    | Batang Toru            | 3.574                               | 3.391         | 6.965         | 10.686             | 65,18        | 3.831         | 3.582         | 7.413         | 11.578             | 64,03        | 4.088         | 3.773         | 7.861         | 12.470             | 63,04        |
| 3                    | Angkola Timur          | 2.674                               | 2.489         | 5.163         | 7.216              | 71,55        | 2.804         | 2.590         | 5.394         | 7.506              | 71,86        | 2.934         | 2.691         | 5.625         | 7.796              | 72,15        |
| 4                    | Sipirok                | 3.599                               | 3.234         | 6.833         | 10.350             | 66,02        | 3.911         | 3.565         | 7.476         | 10.818             | 69,11        | 4.223         | 3.896         | 8.119         | 11.286             | 71,94        |
| 5                    | Saipar Dolok Hole      | 1.141                               | 1.006         | 2.147         | 4.338              | 49,49        | 1.202         | 1.096         | 2.298         | 4.492              | 51,16        | 1.263         | 1.186         | 2.449         | 4.646              | 52,71        |
| 6                    | Angkola Selatan        | 2.847                               | 2.704         | 5.551         | 12.266             | 45,26        | 3.024         | 2.853         | 5.877         | 12.926             | 45,47        | 3.201         | 3.002         | 6.203         | 13.586             | 45,66        |
| 7                    | Batang Angkola         | 3.900                               | 3.595         | 7.495         | 11.169             | 67,11        | 4.270         | 3.950         | 8.220         | 11.862             | 69,30        | 4.640         | 4.305         | 8.945         | 12.555             | 71,25        |
| 8                    | Arse                   | 792                                 | 770           | 1.562         | 2.621              | 59,60        | 860           | 843           | 1.703         | 2.671              | 63,76        | 928           | 916           | 1.844         | 2.621              | 70,35        |
| 9                    | Marancar               | 1.159                               | 1.156         | 2.315         | 3.091              | 74,89        | 1.233         | 1.207         | 2.440         | 3.281              | 74,37        | 1.307         | 1.258         | 2.565         | 3.471              | 73,90        |
| 10                   | Sayur Matinggi         | 2.729                               | 2.727         | 5.456         | 9.486              | 57,52        | 2.985         | 2.941         | 5.926         | 9.557              | 62,01        | 3.241         | 3.155         | 6.396         | 9.486              | 67,43        |
| 11                   | Aek Bilah              | 759                                 | 699           | 1.458         | 2.002              | 72,83        | 805           | 745           | 1.550         | 2.338              | 66,30        | 851           | 791           | 1.642         | 2.674              | 61,41        |
| 12                   | Muara Batang Toru      | 2.050                               | 1.933         | 3.983         | 4.472              | 89,07        | 2.082         | 1.968         | 4.050         | 5.280              | 76,70        | 2.114         | 2.003         | 4.117         | 6.088              | 67,62        |
| 13                   | Tano Tombangan Angkola | 1.096                               | 1.074         | 2.170         | 4.873              | 44,53        | 1.210         | 1.188         | 2.398         | 5.023              | 47,74        | 1.324         | 1.302         | 2.626         | 5.173              | 50,76        |
| 14                   | Angkola Sangkunar      | 1.947                               | 1.585         | 3.532         | 9.107              | 38,78        | 2.042         | 1.657         | 3.699         | 9.451              | 39,14        | 2.137         | 1.729         | 3.866         | 9.795              | 39,47        |
| <b>JUMLAH (Jiwa)</b> |                        | <b>31.174</b>                       | <b>29.260</b> | <b>60.434</b> | <b>100.181</b>     | <b>60,32</b> | <b>33.365</b> | <b>31.220</b> | <b>64.585</b> | <b>105.750</b>     | <b>61,07</b> | <b>35.556</b> | <b>33.180</b> | <b>68.736</b> | <b>111.077</b>     | <b>61,88</b> |

Sumber : Dinas Kependudukan dan Catatan Sipil



|  |                  |
|--|------------------|
| <b>RENCANA PEMBANGUNAN JANGKA MENENGAH DAERAH</b><br><b>KABUPATEN TAPANULI SELATAN</b> | <b>2016-2021</b> |
|--|------------------|

#### b. Rasio Pasangan Berakte Nikah 2013-2015

Rasio Pasangan Berakte Nikah 2013-2015 merupakan jumlah pasangan berakte nikah dibagi jumlah keseluruhan pasangan yang telah menikah. Jumlah pasangan yang berakte nikah di Kabupaten Tapanuli Selatan masih tergolong rendah yaitu sekitar 20%. Perkembangan jumlah pasangan yang berakte nikah di Kabupaten Tapanuli Selatan Tahun 2011-2015 adalah sebagaimana pada tabel berikut :

**Tabel 2.136. Jumlah Pasangan Berakte Nikah Tahun 2013-2015**

| No.                  | Kecamatan         | AKTA KELAHIRAN ANAK USIA 0-18 TAHUN |               |               |                          |              |               |               |               |                          |              |               |               |               |                    |              |
|----------------------|-------------------|-------------------------------------|---------------|---------------|--------------------------|--------------|---------------|---------------|---------------|--------------------------|--------------|---------------|---------------|---------------|--------------------|--------------|
|                      |                   | Tahun 2013                          |               |               |                          |              | Tahun 2014    |               |               |                          |              | Tahun 2015    |               |               |                    |              |
|                      |                   | LK                                  | PR            | JLH           | Seharusnya Berakte Nikah | % Capaian    | LK            | PR            | JLH           | Seharusnya Berakte Nikah | % Capaian    | LK            | PR            | JLH           | Seharusnya Berakte | % Capaian    |
| 1                    | Angkola Barat     | 998                                 | 851           | 1.849         | 9.695                    | 19,07        | 1.078         | 934           | 2.012         | 9.695                    | 20,75        | 1.165         | 1.024         | 2.189         | 10.392             | 21,06        |
| 2                    | Batang Toru       | 2.213                               | 1.784         | 3.997         | 13.334                   | 29,98        | 2.303         | 1.879         | 4.182         | 13.334                   | 31,36        | 2.427         | 1.980         | 4.407         | 14.540             | 30,31        |
| 3                    | Angkola Timur     | 647                                 | 589           | 1.236         | 7.787                    | 15,87        | 703           | 632           | 1.335         | 7.787                    | 17,14        | 759           | 675           | 1.434         | 8.243              | 17,40        |
| 4                    | Sipirok           | 1.234                               | 845           | 2.079         | 12.667                   | 16,41        | 1.344         | 950           | 2.294         | 12.667                   | 18,11        | 1.473         | 1.100         | 2.573         | 12.863             | 20,00        |
| 5                    | Saipar Dolok Hole | 319                                 | 165           | 484           | 5.167                    | 9,37         | 330           | 180           | 510           | 5.167                    | 9,87         | 347           | 197           | 544           | 5.262              | 10,34        |
| 6                    | Angkola Selatan   | 1.411                               | 1.261         | 2.672         | 12.487                   | 21,40        | 1.496         | 1.362         | 2.858         | 12.487                   | 22,89        | 1.586         | 1.472         | 3.058         | 12.113             | 25,25        |
| 7                    | Batang Angkola    | 1.082                               | 889           | 1.971         | 13.270                   | 14,85        | 1.194         | 1.012         | 2.206         | 13.270                   | 16,62        | 1.318         | 1.158         | 2.476         | 13.729             | 18,03        |
| 8                    | Arse              | 396                                 | 366           | 762           | 3.511                    | 21,70        | 452           | 434           | 886           | 3.511                    | 25,23        | 520           | 507           | 1.027         | 3.465              | 29,64        |
| 9                    | Marancar          | 478                                 | 240           | 718           | 3.705                    | 19,38        | 548           | 289           | 837           | 3.705                    | 22,59        | 622           | 340           | 962           | 3.833              | 25,10        |
| 10                   | Sayur Matinggi    | 414                                 | 349           | 763           | 9.531                    | 8,01         | 524           | 472           | 996           | 9.531                    | 10,45        | 691           | 606           | 1.297         | 9.440              | 13,74        |
| 11                   | Aek Bilah         | 125                                 | 132           | 257           | 2.643                    | 9,72         | 140           | 124           | 264           | 2.643                    | 9,99         | 152           | 132           | 284           | 2.720              | 10,44        |
| 12                   | Muara Batang Toru | 368                                 | 272           | 640           | 5.154                    | 12,42        | 400           | 307           | 707           | 5.154                    | 13,72        | 432           | 342           | 774           | 5.452              | 14,20        |
| 13                   | Tantom Angkola    | 317                                 | 277           | 594           | 5.520                    | 10,76        | 406           | 369           | 775           | 5.520                    | 14,04        | 495           | 461           | 956           | 5.648              | 16,93        |
| 14                   | Angkola Sangkunar | 746                                 | 740           | 1.486         | 8.405                    | 17,68        | 841           | 812           | 1.653         | 8.405                    | 19,67        | 936           | 884           | 1.820         | 8.131              | 22,38        |
| <b>JUMLAH (Jiwa)</b> |                   | <b>31.174</b>                       | <b>29.260</b> | <b>60.434</b> | <b>100.181</b>           | <b>60,32</b> | <b>33.365</b> | <b>31.220</b> | <b>64.585</b> | <b>105.750</b>           | <b>61,07</b> | <b>35.556</b> | <b>33.180</b> | <b>68.736</b> | <b>111.077</b>     | <b>61,88</b> |

Sumber : Dinas Kependudukan dan Catatan Sipil

**c. Ketersediaan Database Kependudukan**

Ketersediaan database kependudukan di Kabupaten Tapanuli Selatan telah tersedia, yang dimulai pada tahun 2013. Saat ini database kependudukan di Kabupaten Tapanuli Selatan telah mencapai 100%. Namun ketersediaan database tersebut hanya tersedia data mulai tahun 2013.

**d. Persentase Penerapan KTP Nasional Berbasis NIK**

Pada tahun 2015 persentase penerapan KTP Nasional di Kabupaten Tapanuli Selatan telah mencapai 100%. Penerapan KTP Nasional berbasis NIK tersebut mulai aktif dilakukan pada tahun 2015.

**2.3.1.2.7. Pemberdayaan Masyarakat dan Desa**

**1. Pemberdayaan masyarakat dan desa**

**a. Rata-rata Jumlah Kelompok Binaan Lembaga Pemberdayaan Masyarakat (LPMD/LPMK)**

Lembaga Pemberdayaan Masyarakat Desa/Kelurahan (LPMD/LPMK) adalah lembaga atau wadah yang dibentuk atas prakarsa masyarakat sebagai mitra pemerintah Desa atau Kelurahan dalam menampung dan mewujudkan aspirasi dan kebutuhan masyarakat dibidang pembangunan. LPMD/LPMK mempunyai peran khusus dalam perencanaan dan pelaksanaan pembangunan di tingkat desa atau kelurahan. Di setiap desa dan kelurahan telah dibentuk LPMD/LPMK dengan ruang lingkup peran dalam satu wilayah desa atau kelurahan. Adapun jumlah LPMD/LPMK di Kabupaten Tapanuli Selatan dalam kurun waktu tahun 2011 sampai dengan 2015 sebagaimana disajikan dalam tabel. Pada setiap tahunnya LPMD/LPMK dibina oleh kecamatan dan kabupaten baik melalui program desa/kelurahan binaan yang dilaksanakan secara terpadu dengan SKPD terkait maupun program lainnya. Tugas LPMD/LPMK adalah:

- Menyusun rencana pembangunan desa/kelurahan secara partisipatif;
- Melaksanakan dan mengendalikan pembangunan dan;

|  |                  |
|--|------------------|
| <b>RENCANA PEMBANGUNAN JANGKA MENENGAH DAERAH<br/>KABUPATEN TAPANULI SELATAN</b> | <b>2016-2021</b> |
|--|------------------|

- Menggerakkan swadaya gotong royong masyarakat.

Dalam melaksanakan tugasnya LPMD/LPMK mempunyai fungsi :

- Penampungan dan penyaluran aspirasi masyarakat dalam pembangunan
- Peningkatan kualitas dan percepatan pelayanan pemerintah kepada masyarakat
- Penyusunan rencana, pelaksana, pengendali, pelestarian dan pengembangan hasil-hasil pembangunan secara partisipatif
- Penumbuhkembangan dan penggerak prakarsa, partisipasi, serta swadaya gotong royong masyarakat Pengali, pendayagunaan dan pengembangan potensi sumber daya alam serta keserasian lingkungan hidup.

**Tabel 2.137. Kelompok Binaan LPMD/LPMK Tahun 2011 – 2015 Kabupaten Tapanuli Selatan**

| No.           | Kecamatan         | 2011     |                     |           | 2012     |                     |           | 2013     |                     |           | 2014     |                     |           | 2015     |                     |           |
|---------------|-------------------|----------|---------------------|-----------|----------|---------------------|-----------|----------|---------------------|-----------|----------|---------------------|-----------|----------|---------------------|-----------|
|               |                   | Jlh LPMD | Jlh Kelompok Binaan | Rata Rata | Jlh LPMD | Jlh Kelompok Binaan | Rata Rata | Jlh LPMD | Jlh Kelompok Binaan | Rata Rata | Jlh LPMD | Jlh Kelompok Binaan | Rata Rata | Jlh LPMD | Jlh Kelompok Binaan | Rata Rata |
| 1             | Aek Bilah         | 12       | 1                   | 12        | 12       | 1                   | 12        | 12       | 1                   | 12        | 12       | 1                   | 12        | 12       | 1                   | 12        |
| 2             | Saipar Dolok Hole | 14       | 1                   | 14        | 14       | 1                   | 14        | 14       | 1                   | 14        | 14       | 1                   | 14        | 14       | 1                   | 14        |
| 3             | Arse              | 10       | 1                   | 10        | 10       | 1                   | 10        | 10       | 1                   | 10        | 10       | 1                   | 10        | 10       | 1                   | 10        |
| 4             | Sipirok           | 40       | 1                   | 40        | 40       | 1                   | 40        | 40       | 1                   | 40        | 40       | 1                   | 40        | 40       | 1                   | 40        |
| 5             | Angkola Timur     | 15       | 1                   | 15        | 15       | 1                   | 15        | 15       | 1                   | 15        | 15       | 1                   | 15        | 15       | 1                   | 15        |
| 6             | Angkola Selatan   | 17       | 1                   | 17        | 17       | 1                   | 17        | 17       | 1                   | 17        | 17       | 1                   | 17        | 17       | 1                   | 17        |
| 7             | Angkola Barat     | 14       | 1                   | 14        | 14       | 1                   | 14        | 14       | 1                   | 14        | 14       | 1                   | 14        | 14       | 1                   | 14        |
| 8             | Marancar          | 12       | 1                   | 12        | 12       | 1                   | 12        | 12       | 1                   | 12        | 12       | 1                   | 12        | 12       | 1                   | 12        |
| 9             | Batang Toru       | 23       | 1                   | 23        | 23       | 1                   | 23        | 23       | 1                   | 23        | 23       | 1                   | 23        | 23       | 1                   | 23        |
| 10            | Muara Batang Toru | 9        | 1                   | 9         | 9        | 1                   | 9         | 9        | 1                   | 9         | 9        | 1                   | 9         | 9        | 1                   | 9         |
| 11            | Angkola Sangkunur | 10       | 1                   | 10        | 10       | 1                   | 10        | 10       | 1                   | 10        | 10       | 1                   | 10        | 10       | 1                   | 10        |
| 12            | Batang Angkola    | 36       | 1                   | 36        | 36       | 1                   | 36        | 36       | 1                   | 36        | 36       | 1                   | 36        | 36       | 1                   | 36        |
| 13            | Sayurmatangi      | 19       | 1                   | 19        | 19       | 1                   | 19        | 19       | 1                   | 19        | 19       | 1                   | 19        | 19       | 1                   | 19        |
| 14            | Tano Tombangan    | 17       | 1                   | 17        | 17       | 1                   | 17        | 17       | 1                   | 17        | 17       | 1                   | 17        | 17       | 1                   | 17        |
| <b>JUMLAH</b> |                   | 248      | 14                  | 248       | 248      | 14                  | 248       | 248      | 14                  | 248       | 248      | 14                  | 248       | 248      | 14                  | 248       |

Sumber : Badan Pemberdayaan Masyarakat Dan Pemerintahan Desa Kabupaten Tapanuli Selatan, 2015

**b. Rata-Rata Jumlah Kelompok Binaan PKK**

Pemberdayaan dan Kesejahteraan Keluarga selanjutnya disingkat PKK adalah gerakan nasional dalam pembangunan masyarakat yang tumbuh dari bawah yang pengelolannya dari oleh dan untuk masyarakat menuju kesejahteraan keluarga. Pada setiap tahun dilaksanakan pembinaan khusus dan terpadu melalui desa/kelurahan binaan baik oleh tingkat kecamatan/kabupaten, terutama bagi pemberdayaan masyarakat berperspektif gender sedangkan pembinaan bagi desa/kelurahan lainnya dilaksanakan secara berjenjang.

Kelompok binaan PKK adalah kelompok-kelompok masyarakat yang berada di bawah Tim Penggerak PKK Desa/Kelurahan, yang dapat dibentuk berdasarkan kewilayahan atau kegiatan seperti kelompok dasa wisma dan kelompok sejenis. Tim Penggerak PKK adalah mitra kerja pemerintah dan organisasi kemasyarakatan, yang berfungsi sebagai fasilitator, perencana, pelaksana, pengendali dan penggerak pada masing-masing jenjang untuk terlaksananya program PKK.

Ruang lingkup pembinaan TP.PKK baik desa/kelurahan, kecamatan dan kabupaten adalah pelaksanan 10 program pokok PKK dan menjadi mitra pemerintah daerah dalam melaksanakan program-program pembangunan daerah/pusat. Data mengenai kelompok binaan PKK dalam kurun waktu 2015 sebagaimana terdapat pada tabel berikut :

**Tabel 2.138. Rasio PKK Aktif Kabupaten Tapanuli Selatan Tahun 2015**

| No | Uraian              | 2015 | Keterangan |
|----|---------------------|------|------------|
| 1  | Jumlah PKK Aktif    | 248  |            |
| 2  | Jumlah PKK          | 248  |            |
| 3  | Rasio PKK Aktif (%) | 100  |            |

|  |                  |
|--|------------------|
| <b>RENCANA PEMBANGUNAN JANGKA MENENGAH DAERAH<br/>KABUPATEN TAPANULI SELATAN</b> | <b>2016-2021</b> |
|--|------------------|

**Tabel 2.139. Kelompok Binaan PKK Kabupaten Tapanuli Selatan Tahun 2011 – 2015**

| No.           | Kecamatan         | 2011           |             |           | 2012           |             |           | 2013           |             |           | 2014           |             |           | 2015           |             |           |
|---------------|-------------------|----------------|-------------|-----------|----------------|-------------|-----------|----------------|-------------|-----------|----------------|-------------|-----------|----------------|-------------|-----------|
|               |                   | Jlh Kel Binaan | Jlh Kel PKK | Rata Rata | Jlh Kel Binaan | Jlh Kel PKK | Rata Rata | Jlh Kel Binaan | Jlh Kel PKK | Rata Rata | Jlh Kel Binaan | Jlh Kel PKK | Rata Rata | Jlh Kel Binaan | Jlh Kel PKK | Rata Rata |
| 1             | Aek Bilah         | 12             | 81          | 0,15      | 12             | 81          | 0,15      | 12             | 81          | 0,15      | 12             | 81          | 0,15      | 12             | 81          | 0,15      |
| 2             | Saipar Dolok Hole | 14             | 186         | 0,08      | 14             | 186         | 0,08      | 14             | 186         | 0,08      | 14             | 186         | 0,08      | 14             | 186         | 0,08      |
| 3             | Arse              | 10             | 41          | 0,24      | 10             | 41          | 0,24      | 10             | 41          | 0,24      | 10             | 41          | 0,24      | 10             | 41          | 0,24      |
| 4             | Sipirok           | 40             | 303         | 0,13      | 40             | 303         | 0,13      | 40             | 303         | 0,13      | 40             | 303         | 0,13      | 40             | 303         | 0,13      |
| 5             | Angkola Timur     | 15             | 245         | 0,06      | 15             | 245         | 0,06      | 15             | 245         | 0,06      | 15             | 245         | 0,06      | 15             | 245         | 0,06      |
| 6             | Angkola Selatan   | 17             | 311         | 0,05      | 17             | 311         | 0,05      | 17             | 311         | 0,05      | 17             | 311         | 0,05      | 17             | 311         | 0,05      |
| 7             | Angkola Barat     | 14             | 273         | 0,05      | 14             | 273         | 0,05      | 14             | 273         | 0,05      | 14             | 273         | 0,05      | 14             | 273         | 0,05      |
| 8             | Marancar          | 12             | 134         | 0,09      | 12             | 134         | 0,09      | 12             | 134         | 0,09      | 12             | 134         | 0,09      | 12             | 134         | 0,09      |
| 9             | Batang Toru       | 23             | 423         | 0,05      | 23             | 423         | 0,05      | 23             | 423         | 0,05      | 23             | 423         | 0,05      | 23             | 423         | 0,05      |
| 10            | Muara Batang Toru | 9              | 138         | 0,07      | 9              | 138         | 0,07      | 9              | 138         | 0,07      | 9              | 138         | 0,07      | 9              | 138         | 0,07      |
| 11            | Angkola Sangkunur | 10             | 153         | 0,07      | 10             | 153         | 0,07      | 10             | 153         | 0,07      | 10             | 153         | 0,07      | 10             | 153         | 0,07      |
| 12            | Batang Angkola    | 36             | 4.113       | 0,01      | 36             | 4.113       | 0,01      | 36             | 4.113       | 0,01      | 36             | 4.113       | 0,01      | 36             | 4.113       | 0,01      |
| 13            | Sayurmatinggi     | 19             | 281         | 0,07      | 19             | 281         | 0,07      | 19             | 281         | 0,07      | 19             | 281         | 0,07      | 19             | 281         | 0,07      |
| 14            | Tano Tombangan    | 17             | 159         | 0,11      | 17             | 159         | 0,11      | 17             | 159         | 0,11      | 17             | 159         | 0,11      | 17             | 159         | 0,11      |
| <b>JUMLAH</b> |                   | 248            | 6.841       | 0,04      | 248            | 6.841       | 0,04      | 248            | 6.841       | 0,04      | 248            | 6.841       | 0,04      | 248            | 6.841       | 0,04      |

Sumber : Badan Pemberdayaan Masyarakat dan Pemerintahan Desa Kabupaten Tapanuli Selatan, 2015

### c. Jumlah LSM

Lembaga Swadaya Masyarakat (LSM) adalah Organisasi/Lembaga yang dibentuk oleh anggota masyarakat WNI secara sukarela atas kehendak sendiri dan berminat serta bergerak dibidang kegiatan tertentu yang ditetapkan oleh organisasi/lembaga sebagai wujud partisipasi masyarakat dalam upaya meningkatkan taraf hidup dan kesejahteraan masyarakat, yang menitik beratkan kepada pengabdian secara swadaya. Adapun jumlah LSM aktif Pada tahun 2015 dapat dilihat pada tabel berikut :

|  |                  |
|--|------------------|
| <b>RENCANA PEMBANGUNAN JANGKA MENENGAH DAERAH<br/>KABUPATEN TAPANULI SELATAN</b> | <b>2016-2021</b> |
|--|------------------|

**Tabel 2.140. Jumlah LSM Aktif Tahun 2015**

| No. | Kecamatan              | 2015 | Keterangan |
|-----|------------------------|------|------------|
| 1   | Jumlah LSM Aktif       | 29   |            |
| 2   | Jumlah LSM Tidak Aktif | 64   |            |
| 3   | Total                  | 93   |            |

*Sumber : Kantor Kesatuan Bangsa Kabupaten Tapanuli Selatan, 2015*

#### **d. PKK Aktif**

PKK yang merupakan gerakan nasional dalam pembangunan masyarakat yang tumbuh dari bawah yang pengelolaanya dari, oleh dan untuk masyarakat menuju terwujudnya keluarga yang beriman dan bertaqwa kepada Tuhan Yang Maha Esa, Berakhlak mulia dan berbudi luhur, sehat sejahtera, maju dan mandiri, kesejahteraan dan keadilan gender serta kesadaran hukum dan lingkungan. Data mengenai Kelompok PKK Aktif dalam kurun waktu Tahun 2015 disajikan pada tabel berikut ini :

**Tabel 2.141. Jumlah PKK Aktif Tahun 2015**

| No. | Kecamatan              | 2015 | Keterangan |
|-----|------------------------|------|------------|
| 1   | Jumlah PKK Aktif       | 248  |            |
| 2   | Jumlah PKK Tidak Aktif | 248  |            |
| 3   | Rasio PKK aktif (%)    | 100  |            |

*Sumber : BPMD Kabupaten Tapanuli Selatan, 2015*

#### **e. Posyandu Aktif**

Posyandu adalah suatu wadah komunikasi alih teknologi dalam pelayanan kesehatan masyarakat dari Keluarga Berencana dari masyarakat, oleh masyarakat dan untuk masyarakat dengan dukungan pelayanan serta pembinaan teknis dari petugas kesehatan dan keluarga berencana yang mempunyai nilai strategis untuk pengembangan sumber daya manusia sejak dini.

Ada pun tujuan utama penyelenggaraan Posyandu adalah untuk :

1. Menurunkan Angka Kematian Bayi (AKB), Angka Kematian Ibu (ibu Hamil, melahirkan dan nifas).
2. Membudayakan NKKBS.
3. Meningkatkan peran serta dan kemampuan masyarakat untuk mengembangkan kegiatan kesehatan dan KB serta kegiatan lainnya yang menunjang untuk tercapainya masyarakat sehat sejahtera.

|  |                  |
|--|------------------|
| <b>RENCANA PEMBANGUNAN JANGKA MENENGAH DAERAH<br/>KABUPATEN TAPANULI SELATAN</b> | <b>2016-2021</b> |
|--|------------------|

4. Berfungsi sebagai Wahana Gerakan Reproduksi Keluarga Sejahtera, Gerakan Ketahanan Keluarga dan Gerakan Ekonomi Keluarga Sejahtera.

Pemeliharaan dan perawatan kesejahteraan ibu dan anak-anak sejak usia dini, merupakan suatu strategi dalam upaya pemenuhan pelayanan dasar yang meliputi peningkatan derajat kesehatan dan gizi yang baik, lingkungan yang sehat dan aman, pengembangan psikososial/emosi, kemampuan berbahasa dan pengembangan kemampuan kognitif (daya pikir dan daya cipta) serta perlindungan anak. Pengalaman empirik di beberapa tempat menunjukkan, bahwa strategi pelayanan kesehatan dasar masyarakat dengan fokus pada ibu dan anak seperti itu, dapat dilakukan pada Posyandu.

Karena Posyandu merupakan wadah peran serta masyarakat untuk menyampaikan dan memperoleh pelayanan kesehatan dasarnya, maka diharapkan pula strategi operasional pemeliharaan dan perawatan kesejahteraan ibu dan anak secara dini, dapat dilakukan di setiap posyandu.

Data perkembangan jumlah Posyandu aktif yang tersedia di Kabupaten Tapanuli Selatan pada tahun 2015 disajikan dalam tabel berikut :

**Tabel 2.142. Jumlah Pos Yandu Aktif Tahun 2015**

| No. | Kecamatan                 | 2015 | Keterangan |
|-----|---------------------------|------|------------|
| 1   | Jumlah Pos Yandu Aktif    | 520  |            |
| 2   | Jumlah Pos Yandu          | 520  |            |
| 3   | Rasio Pos Yandu aktif (%) | 100% |            |

*Sumber : Badan Pemberdayaan Masyarakat Dan Pemerintahan Desa Kabupaten Tapanuli Selatan, 2015*

|  |                  |
|--|------------------|
| <b>RENCANA PEMBANGUNAN JANGKA MENENGAH DAERAH<br/>KABUPATEN TAPANULI SELATAN</b> | <b>2016-2021</b> |
|--|------------------|

### 2.3.1.2.8. Pengendalian Penduduk dan Keluarga Berencana

#### 1. Keluarga Berencana Dan Keluarga Sejahtera

##### a. Rata-Rata Jumlah Anak Per Keluarga

Salah satu indikator keberhasilan program Keluarga Berencana adalah penurunan rata-rata jumlah anak per keluarga, yang dalam hal ini dicerminkan dalam rata-rata anggota keluarga dari rumah tangga yang ada di Kabupaten Tapanuli Selatan. Dari tabel dibawah diketahui bahwa rata-rata anggota keluarga Kabupaten Tapanuli Selatan dalam kurun waktu tahun 2011 sampai dengan 2015 cenderung turun dari 2,02 pada tahun 2011 menjadi 1,98 pada tahun 2015.

**Tabel 2.143. Rata-Rata Jumlah Anak per Keluarga Tahun 2011 - 2015**

| No. | Uraian                             | Kedaaan Tahun |         |         |         |         |
|-----|------------------------------------|---------------|---------|---------|---------|---------|
|     |                                    | 2011          | 2012    | 2013    | 2014    | 2015    |
| 1   | Jumlah Anak                        | 124.939       | 125.511 | 124.847 | 126.968 | 126.270 |
| 2   | Jumlah Keluarga                    | 61.920        | 62.785  | 63.028  | 63.162  | 63.672  |
| 3   | Rata-rata jumlah anak per keluarga | 2,02          | 2,00    | 1,98    | 2,01    | 1,98    |

Sumber : Badan KB, PP & PA, 2015

Dari tabel diatas dapat diketahui bahwa perkembangan jumlah anak per keluarga terus mengalami penurunan, menunjukkan semakin baiknya kesadaran masyarakat dalam melaksanakan pola hidup keluarga berencana. Data rata-rata jumlah anak menurut kecamatan dapat dilihat pada tabel berikut ini :

**Tabel 2.144. Rata-rata Jumlah Anak per Keluarga Menurut Kecamatan Tahun 2015**

| No.           | Kecamatan            | Jumlah Anak    | Jumlah Keluarga | Rata-rata Jlh Anak Keluarga |
|---------------|----------------------|----------------|-----------------|-----------------------------|
| 1             | BatangAngkola        | 15.389         | 7.956           | 1,93                        |
| 2             | SayurMatinggi        | 11.124         | 5.765           | 1,93                        |
| 3             | AngkolaTimur         | 8.800          | 4.393           | 2,00                        |
| 4             | AngkolaSelatan       | 12.849         | 6.313           | 2,04                        |
| 5             | AngkolaBarat         | 11.421         | 5.524           | 2,07                        |
| 6             | BatangToru           | 14.503         | 7.142           | 2,03                        |
| 7             | Marancar             | 4.376          | 2.306           | 1,90                        |
| 8             | Sipirok              | 14.307         | 7.310           | 1,96                        |
| 9             | Arse                 | 3.681          | 2.081           | 1,77                        |
| 10            | SaiparDolokHole      | 5.941          | 3.064           | 1,94                        |
| 11            | Aek Bilah            | 2.985          | 1.573           | 1,90                        |
| 12            | MuaraBatangToru      | 5.433          | 2.622           | 2,07                        |
| 13            | TanoTombanganAngkola | 6.776          | 3.597           | 1,88                        |
| 14            | AngkolaSangkunur     | 9.044          | 4.206           | 2,15                        |
| <b>Jumlah</b> |                      | <b>126.627</b> | <b>63.672</b>   | <b>0,71</b>                 |

Sumber : BPS Kabupaten Tapanuli Selatan



|  |                  |
|--|------------------|
| <b>RENCANA PEMBANGUNAN JANGKA MENENGAH DAERAH<br/>KABUPATEN TAPANULI SELATAN</b> | <b>2016-2021</b> |
|--|------------------|

Berdasarkan kriteria penentuan anak bahwa yang dimaksud dengan anak adalah usia 0 – 17 tahun dan belum menikah.

Dari tabel diatas terlihat bahwa rata-rata jumlah anak per keluarga tertinggi di Kecamatan Angkola Sangkunur dengan rata-rata sebesar 2,15 dan terendah terdapat di Kecamatan Arse dengan angka rata-rata sebesar 1,77 anak per keluarga.

#### **b. Rasio Akseptor KB**

Akseptor KB di kabupaten Tapanuli Selatan mengalami peningkatan dalam lima tahun terakhir, dimana pada tahun 2011 Akseptor KB berjumlah 24.503 meningkat menjadi 26.103 pada tahun 2015, demikian juga halnya dengan Rasio Akseptor KB meningkat dari 62,20 pada tahun 2011 menjadi 61,53 pada tahun 2015 sesuai dengan tabel. Sedangkan Rasio Akseptor KB menurut kecamatan pada tahun 2014, menunjukkan bahwa Kecamatan Angkola Barat memiliki Rasio Akseptor KB terbesar yakni 75,19 dan Kecamatan Aek Bilah memiliki Rasio Akseptor KB terkecil yakni 36,87. Perkembangan Rasio Akseptor KB Kabupaten Tapanuli Selatan Tahun 2011-2015 disajikan dalam tabel berikut:

**Tabel 2.145. Rasio Akseptor KB Tahun Tahun 2011 - 2015**

| <b>No.</b> | <b>Kecamatan</b>           | <b>2011</b> | <b>2012</b> | <b>2013</b> | <b>2014</b> | <b>2015</b> |
|------------|----------------------------|-------------|-------------|-------------|-------------|-------------|
| 1          | Jumlah Akseptor KB         | 24.503      | 24.803      | 25.203      | 25.703      | 26.103      |
| 2          | Jumlah Pasangan Usia Subur | 39.399      | 39.777      | 42.040      | 41.738      | 42.417      |
| 3          | Rasio Akseptor KB          | 62.19       | 62.36       | 59.95       | 61.58       | 61.54       |

*Sumber : Badan KB dan PP Daerah Kabupaten Tapanuli Selatan, 2015*

Dari tabel tersebut menunjukkan bahwa rata-rata rasio akseptor KB di Kabupaten Tapanuli Selatan 62,19 pada tahun 2011 menjadi 62,36 pada tahun 2012, kemudian menjadi 59,95 pada tahun 2013 dan menjadi 61,58 pada tahun 2014. Dan pada tahun 2015 Rasio akseptor KB menjadi 61,54. Rasio akseptor KB per Kecamatan dalam tahun 2015 dapat dilihat pada tabel berikut ini :

|  |                  |
|--|------------------|
| <b>RENCANA PEMBANGUNAN JANGKA MENENGAH DAERAH</b><br><b>KABUPATEN TAPANULI SELATAN</b> | <b>2016-2021</b> |
|--|------------------|

**Tabel 2.146. Rasio Akseptor KB Menurut Kecamatan Tahun 2015 Kabupaten Tapanuli Selatan**

| No.           | Kecamatan              | Jumlah Akseptor KB | Jumlah Pasangan Usia Subur | Rasio Akseptor KB |
|---------------|------------------------|--------------------|----------------------------|-------------------|
| 1             | Batang Angkola         | 2545               | 4580                       | 55,56             |
| 2             | Sayur Matinggi         | 1169               | 3170                       | 36,87             |
| 3             | Angkola Timur          | 2562               | 3628                       | 70,61             |
| 4             | Angkola Selatan        | 2571               | 4898                       | 52,49             |
| 5             | Angkola Barat          | 3050               | 4056                       | 75,19             |
| 6             | Batang Toru            | 2977               | 4514                       | 65,95             |
| 7             | Marancar               | 1017               | 1519                       | 66,95             |
| 8             | Sipirok                | 2795               | 4319                       | 64,71             |
| 9             | Arse                   | 956                | 1468                       | 65,12             |
| 10            | Saipar Dolok Hole      | 1218               | 2051                       | 59,38             |
| 11            | Aek Bilah              | 438                | 1103                       | 39,70             |
| 12            | Muara Batang Toru      | 1620               | 2474                       | 65,48             |
| 13            | Tano Tombangan Angkola | 1407               | 2418                       | 58,18             |
| 14            | Angkola Sangkunur      | 1778               | 2219                       | 80,12             |
| <b>Jumlah</b> |                        | <b>26.103</b>      | <b>42.417</b>              | <b>61,53</b>      |

Sumber : Badan KB dan PP Daerah Kabupaten Tapanuli Selatan Tahun 2015

#### 2.3.1.2.9. Perhubungan

Seiring dengan meningkatnya kemampuan ekonomi masyarakat jumlah kendaraan yang ada di Kabupaten Tapanuli Selatan juga meningkat. Dengan meningkatnya jumlah kendaraan tentunya harus diimbangi dengan peningkatan kualitas, jumlah dan lebar jalan untuk mengantisipasi kemacetan. Untuk menjaga kelancaran dan kesehatan lingkungan hidup kondisi kendaraan yang lalu lalang di jalan perlu mendapat perhatian. Hanya kendaraan yang memenuhi persyaratan kelayakan yang boleh beroperasi. Untuk mengetahui kondisi kendaraan perlu dilakukan uji laik kendaraan.

**Tabel 2.147. Jumlah Kendaraan Bermotor Angkutan Umum dan Mobil Barang Tahun 2011 – 2015**

| Tahun | Mobil Penumpang (unit) |           |            |           | Mobil Barang (Unit) |        |       | Jumlah (unit) |
|-------|------------------------|-----------|------------|-----------|---------------------|--------|-------|---------------|
|       | Mobil Penumpang        | Bus Kecil | Bus Sedang | Bus Besar | Ringan              | Sedang | Berat |               |
| 2011  | 1.269                  | 30        | 136        | 16        | 909                 | 645    | 92    | 3.097         |
| 2012  | 525                    | 55        | 117        | 5         | 973                 | 531    | 171   | 2.379         |
| 2013  | 560                    | 60        | 183        | 9         | 977                 | 616    | 192   | 2.597         |
| 2014  | 1.200                  | 229       | 357        | 14        | 1.024               | 1.195  | 304   | 4.323         |
| 2015  | 1.208                  | 179       | 267        | 12        | 1.112               | 1.009  | 299   | 4.086         |

Sumber : Dinas Perhubungan, Komunikasi dan Informatika, 2016

|  |                  |
|--|------------------|
| <b>RENCANA PEMBANGUNAN JANGKA MENENGAH DAERAH<br/>KABUPATEN TAPANULI SELATAN</b> | <b>2016-2021</b> |
|--|------------------|

Tabel tersebut menunjukkan dari tahun 2010-2015 jumlah kendaraan bermotor yang ada di Kabupaten Tapanuli Selatan cenderung berfluktuatif pada semua jenis kendaraan bermotor.

Di Kabupaten Tapanuli Selatan belum terdapat Terminal Bus yang refresentatif untuk melayani penumpang dari dan keluar kabupaten. Penyediaan fasilitas angkutan umum merupakan indikator yang penting di dalam urusan perhubungan. Saat ini di wilayah Kabupaten Tapanuli Selatan angkutan umum yang beroperasi yaitu Bus AKAP (Antar Kota Antar Propinsi), AKDP (Antar Kota Dalam Propinsi) serta Minibus antar desa dan kota kecamatan. Disamping itu terdapat juga moda angkutan yang bersifat perorangan yang mendukung pelayanan di sebagian kawasan perkotan yaitu Betor (Becak bermotor).

**Tabel 2.148. Jumlah Sarana dan Prasarana Perhubungan Tahun 2011-2015**

| No | Bidang/Jenis Layanan  | Realisasi Pencapaian Target |      |      |      |       |
|----|---|-----------------------------|------|------|------|-------|
|    |   | 2011                        | 2012 | 2013 | 2014 | 2015  |
| 1. | Pembangunan Halte Bus, Taxi Gedung Terminal (Unit)            | 2                           | 2    | 5    | 3    | 2     |
| 2. | Pengadaan Rambu Rambu Lalu Lintas Fasilitas Keselamatan Jalan |                             |      |      |      |       |
|    | - Marka jalan (Km)  | 1,00                        | 1,50 | 2,00 | 4,00 | 6,00  |
|    | - Warning light   | -                           | 2    | 3    | 4    | 10    |
|    | - Pagar Pengaman Jalan (Km)                                   | -                           | -    | 2,00 | 3,00 | 26,00 |
|    | - Deliniator (Unit)   | -                           | -    | -    | -    | -     |
|    | - Trafe light (Unit)  | -                           | -    | -    | -    | -     |
|    | - Rambu petunjuk (Unit)                                       | -                           | -    | -    | -    | 15    |
|    | - Cermin tikungan (Unit)                                      | -                           | -    | -    | -    | -     |

Sumber : Dinas Perhubungan, Komunikasi dan Informatika, 2016

#### **2.3.1.2.10. Komunikasi dan Informatika**

##### **a. Pengiriman Pos**

Dalam era globalisasi ini, komunikasi yang bersifat sektoral, regional bahkan global (mendunia) sangat mudah dilakukan baik melalui pos, telepon maupun internet. Ketiga jenis alat telekomunikasi tersebut memiliki keunggulan masing-masing. Pos sangat baik untuk mengirim berkas, telepon baik untuk pembicaraan dan internet cocok untuk pengiriman file dengan cepat.

|  |                  |
|--|------------------|
| <b>RENCANA PEMBANGUNAN JANGKA MENENGAH DAERAH<br/>KABUPATEN TAPANULI SELATAN</b> | <b>2016-2021</b> |
|--|------------------|

**Tabel 2.149. Jumlah Surat Yang Dikirim dan Diterima Tahun 2011 – 2015**

| Tahun | Jenis Surat  |        |             |         |                   |        |
|-------|--------------|--------|-------------|---------|-------------------|--------|
|       | Kilat Khusus |        | Surat Biasa |         | Surat Luar Negeri |        |
|       | Kirim        | Terima | Kirim       | Terima  | Kirim             | Terima |
| 2011  | 2.750        | 68.781 | 100.330     | 101.308 | 20                | 19     |
| 2012  | 3.392        | 90.067 | 101.340     | 102.626 | 38                | 33     |
| 2013  | 3.257        | 22.631 | 399         | 1.480   | 157               | 23     |
| 2014  | 4.588        | 28.077 | 234         | 390     | 183               | 63     |
| 2015  | 5.684        | 22.664 | 307         | 372     | 24                | 50     |

Sumber : Kantor Pos Indonesia, 2015

**Tabel 2.150. Jumlah Pelanggan Telepon Dirinci Per Kecamatan Tahun 2011-2015**

| No.    | Kirim                  | 2011 | 2012 | 2013 | 2014 | 2015 |
|--------|------------------------|------|------|------|------|------|
| 1.     | Sipirok                | 414  | 375  | 393  | 249  | 279  |
| 2.     | Arse                   | -    | -    | -    | -    | -    |
| 3.     | Saipar Dolok Hole      | -    | -    | -    | -    | -    |
| 4.     | Aek Bilah              | -    | -    | -    | -    | -    |
| 5.     | Angkola Timur          | 54   | 45   | 62   | 7    | 25   |
| 6.     | Angkola Barat          | 29   | 33   | 43   | 19   | 53   |
| 7.     | Angkola Selatan        | 6    | 6    | -    | -    | -    |
| 8.     | Batang Angkola         | 40   | 40   | 50   | 142  | 178  |
| 9.     | Sayurmatangi           | -    | -    | -    | -    | -    |
| 10.    | Batang Toru            | 322  | 328  | 420  | 314  | 297  |
| 11.    | Muara Batang Toru      | 0    | 0    | 0    | 0    | 0    |
| 12.    | Marancar               | 0    | 0    | 0    | 0    | 0    |
| 13.    | Angkola Sangkumur      | 0    | 0    | 0    | 0    | 0    |
| 14.    | Tano Tambangan Angkola | 0    | 0    | 50   | 0    | 0    |
| JUMLAH |                        | 865  | 827  | 968  | 731  | 832  |

Sumber : Kabupaten Kabupaten Tapanuli Selatan Dalam Angka, 2015

#### **b. Jumlah Jaringan Komunikasi**

Jumlah jaringan komunikasi adalah banyaknya jaringan komunikasi baik telepon genggam maupun stasioner. Jaringan komunikasi dihitung dari banyaknya jaringan komunikasi yang beroperasi di wilayah Kabupaten Tapanuli Selatan. Sebuah operator jasa telekomunikasi dapat dimiliki oleh satu jaringan atau sebaliknya.

**Tabel 2.151. Jaringan Komunikasi Tahun 2011 - 2015 Kabupaten Tapanuli Selatan**

| No. | Uraian                            | 2011 | 2012 | 2013 | 2014 | 2015 |
|-----|-----------------------------------|------|------|------|------|------|
| 1.  | Jumlah jaringan telepon genggam   | 3    | 3    | 3    | 3    | 3    |
| 2.  | Jumlah jaringan telepon stasioner | 1    | 1    | 1    | 1    | 1    |
| 3.  | Total jaringan Komunikasi (1+2)   | 4    | 4    | 4    | 4    | 4    |

Sumber : Telkom, 2015

|  |                  |
|--|------------------|
| <b>RENCANA PEMBANGUNAN JANGKA MENENGAH DAERAH<br/>KABUPATEN TAPANULI SELATAN</b> | <b>2016-2021</b> |
|--|------------------|

Dari tabel tersebut dapat diketahui bahwa jumlah jaringan telepon genggam tahun 2011 sampai dengan 2015 ada 3 (tiga) operator antara lain Telkomsel, Indosat dan XL. Sedangkan jumlah jaringan telepon stasioner hanya terdapat satu operator yaitu PT. Telkom.

**c. Jumlah Surat Kabar Nasional/Lokal**

Media Cetak mempunyai makna sebuah media yang menggunakan bahan dasar kertas atau kain untuk menyampaikan pesan-pesannya. Unsur-unsur utama adalah tulisan (teks), gambar visualisasi atau keduanya. Adapun perkembangan jumlah media cetak di Kabupaten Tapanuli Selatan 2009-2014 dapat dilihat sebagaimana tabel berikut :

**Tabel 2.152. Jumlah Surat Kabar Nasional/Lokal Kabupaten Tapanuli Selatan Tahun 2010 – 2014**

| No. | Uraian                                     | 2011 | 2012 | 2013 | 2014 | 2015 |
|-----|--|------|------|------|------|------|
| 1.  | Jumlah jenis surat kabar terbitan nasional | 5    | 5    | 5    | 5    | 5    |
| 2.  | Jumlah jenis surat kabar terbitan lokal    | 57   | 71   | 69   | 74   | 73   |
| 3.  | Total jenis surat kabar (1+2)              | 62   | 76   | 74   | 79   | 78   |

Sumber : Bappeda, Tahun 2015

Dari tabel tersebut dapat dilihat bahwa media cetak nasional sejak tahun 2011 sampai dengan 2015 berjumlah 5 (lima) media cetak yang beredar secara nasional yang beredar di Tapanuli Selatan diantaranya adalah Kompas, Media Indonesia, Republika, Tempo dan Sindo.

Sedangkan media cetak lokal pada tahun 2015 berjumlah 73 yang beredar di Tapanuli Selatan diantaranya adalah Waspada, Analisa, SIB, Medan Bisnis, Pos Metro, Mimbar Umum, dll.

**d. Jumlah Penyiaran Radio/TV Lokal**

Media elektronik adalah media yang menggunakan elektronik (listrik) untuk mengakses kontennya. Media elektronik dibagi menjadi media radio dan televisi, sebagaimana tersebut pada uraian berikut ini. Dari tabel di bawah ini menunjukkan bahwa Radio Nasional dari tahun 2011 sampai dengan 2015 sebanyak 2 (dua) radio. Dengan pengertian yang memiliki frekuensi pancar secara nasional baik langsung maupun tidak langsung.

Radio Nasional yang mampu ditangkap di Tapanuli Selatan antara lain RRI dan Elshinta. Sedangkan Radio Lokal dari tahun 2011 sampai dengan 2015 sebanyak 1 (satu) radio yaitu radio Pondok Pesantren Modern Baharudin (RPMB 91,6 FM). Dari tabel tersebut juga diketahui bahwa TV nasional dari tahun 2011 sampai dengan 2015 sebanyak 11 (sebelas) yang memiliki frekuensi pancar nasional. Televisi nasional yang mampu ditangkap di Tapanuli Selatan adalah MNC TV, Metro TV, RCTI, Global TV, SCTV, TVRI, TV ONE, TRANS TV, TRANS 7, ANTV dan INDOSIAR dengan menggunakan parabola. Adapun Televisi lokal dari tahun 2011 sampai dengan 2015 sebanyak 2 (dua) yang hanya bersifat lokal saja. TV lokal yang mampu ditangkap di Tapanuli Selatan adalah Deli TV dan TVRI Medan.

**Tabel 2.153. Perkembangan Jumlah Radio dan TV Nasional/Lokal tahun 2011-2015**

| No. | Uraian                          | 2011 | 2012 | 2013 | 2014 | 2015 |
|-----|---------------------------------|------|------|------|------|------|
| 1.  | Jumlah penyiaran radio lokal    | 1    | 1    | 1    | 1    | 1    |
| 2.  | Jumlah penyiaran radio nasional | 2    | 2    | 2    | 2    | 2    |
| 3.  | Jumlah penyiaran TV nasional    | 11   | 11   | 11   | 11   | 11   |
| 4.  | Total penyiaran radio dan TV    | 14   | 14   | 14   | 14   | 14   |

*Sumber: Dinas Perhubungan, Komunikasi Dan Informatika Daerah Kabupaten Tapanuli Selatan, 2015*

**e. Web Site Milik Pemerintah Daerah**

Pemerintah Kabupaten Tapanuli Selatan mempunyai website resmi yaitu [www.tapselkab.go.id](http://www.tapselkab.go.id). Website tersebut memiliki link dengan website beberapa SKPD yang juga berada di bawah domain [tapselkab.go.id](http://tapselkab.go.id). Pembangunan jaringan online untuk mengkoneksikan seluruh SKPD se-Kabupaten Tapanuli Selatan bertujuan untuk meningkatkan efisiensi dan efektivitas penyelenggaran pemerintahan.

Teknologi informasi dan komunikasi data memungkinkan penyampaian informasi dapat diperoleh lebih cepat sehingga dapat memberikan dampak positif bagi peningkatan pelayanan publik dan kinerja.

**f. Pameran/Expo**

Pemerintah Kabupaten Tapanuli Selatan secara rutin mengadakan pameran/Expo secara rutin satu kali dalam satu tahun, yaitu pada saat ulang tahun Kabupaten Tapanuli Selatan yang jatuh pada setiap bulan November, Pekan Raya Sumater Utara (PRSU) yang diadakan pada Bulan Maret-April, MTQ yang diadakan setiap Bulan April. Pameran

|  |                  |
|--|------------------|
| <b>RENCANA PEMBANGUNAN JANGKA MENENGAH DAERAH<br/>KABUPATEN TAPANULI SELATAN</b> | <b>2016-2021</b> |
|--|------------------|

tersebut diadakan untuk menampilkan hasil-hasil pembangunan dari masing-masing SKPD dalam satu tahun anggaran. Selain itu Pemerintah Kabupaten Tapanuli Selatan secara rutin juga mengikuti Pameran/Expo yang diselenggarakan oleh Pemerintah Provinsi Sumatera Utara dan secara sporadis juga mengikuti expo yang dilaksanakan secara nasional dan Luar Negeri. Data mengenai jumlah pameran/expo yang diikuti oleh Pemerintah Kabupaten Tapanuli Selatan dalam kurun waktu 2011 sampai dengan 2015 disajikan dalam tabel berikut :

**Tabel 2.154. Jumlah Pameran/Expo Tahun 2011 - 2015 Pemerintah Kabupaten Tapanuli Selatan**

| No. | Uraian                                    | 2011 | 2012 | 2013 | 2014 | 2015 |
|-----|---|------|------|------|------|------|
| 1.  | Jumlah Pameran/Expo Dalam Provinsi        | 3    | 4    | 5    | 6    | 8    |
| 2.  | Jumlah Pameran/Expo Dalam Negeri/Nasional | -    | 2    | 1    | 3    | 2    |
| 3.  | Jumlah Pameran/Expo Luar Negeri           | -    | -    | -    | -    | -    |

Sumber : Dinas Koperindag Kabupaten Tapanuli Selatan, 2015

#### **2.3.1.2.11. Koperasi, Usaha Kecil dan Menengah**

##### **1. Koperasi**

Koperasi adalah badan usaha yang beranggotakan orang atau badan hukum koperasi dengan melandaskan kegiatannya berdasarkan prinsip koperasi sekaligus sebagai gerakan ekonomi rakyat yang berdasar atas azas kekeluargaan.

Koperasi Aktif adalah koperasi yang dalam dua tahun terakhir mengadakan RAT (Rapat Anggota Tahunan) atau koperasi yang dalam tahun terakhir melakukan kegiatan usaha.

Perkembangan Koperasi Aktif di Kabupaten Tapanuli Selatan Tahun 2011 - 2015 dapat dilihat pada tabel berikut :

**Tabel 2.155. Persentase Koperasi Aktif Tahun 2011 s.d 2015**

| No. | Uraian                        | 2011  | 2012  | 2013  | 2014  | 2015  |
|-----|-------------------------------|-------|-------|-------|-------|-------|
| 1.  | Jumlah Koperasi Aktif         | 99    | 104   | 109   | 114   | 119   |
| 2.  | Jumlah Koperasi               | 247   | 256   | 257   | 272   | 279   |
| 3.  | Persentase Koperasi Aktif (%) | 40,08 | 40,63 | 42,41 | 41,91 | 42,65 |

Sumber : Dinas Koperindag Kabupaten Tapanuli Selatan Tahun 2015

|  |                  |
|--|------------------|
| <b>RENCANA PEMBANGUNAN JANGKA MENENGAH DAERAH<br/>KABUPATEN TAPANULI SELATAN</b> | <b>2016-2021</b> |
|--|------------------|

Dari Tabel dapat dilihat bahwa selama Tahun 2011-2015 telah terjadi peningkatan persentase koperasi aktif dari 40,08% pada tahun 2011 menjadi 40,63% pada tahun 2012, kemudian menjadi 42,41% pada Tahun 2013, menurun menjadi 41,91% pada tahun 2014 dan meningkat lagi menjadi 42,65% pada Tahun 2015.

Sementara kalau dilihat dari segi penyebarannya, maka penyebarannya perkecamatan dapat dilihat pada tabel berikut :

**Tabel 2.156. Persentase Koperasi Aktif Menurut Kecamatan Tahun 2015**

| No.           | Kecamatan                        | Jumlah Koperasi Aktif | Jumlah Koperasi | Persentase (%) |
|---------------|----------------------------------|-----------------------|-----------------|----------------|
| 1             | Batang Angkola                   | 14                    | 27              | 51,85          |
| 2             | Sayur Matinggi                   | 4                     | 15              | 26,67          |
| 3             | Angkola Timur                    | 11                    | 21              | 52,38          |
| 4             | Angkola Selatan                  | 14                    | 29              | 48,28          |
| 5             | Angkola Barat                    | 5                     | 16              | 31,25          |
| 6             | Batang Toru                      | 13                    | 37              | 35,14          |
| 7             | Marancar                         | 2                     | 5               | 40,00          |
| 8             | Sipirok                          | 14                    | 55              | 25,45          |
| 9             | Arse                             | 4                     | 12              | 33,33          |
| 10            | Saipar Dolok Hole                | 2                     | 6               | 33,33          |
| 11            | Aek Bilah                        | 2                     | 2               | 100,00         |
| 12            | Muara Batang Toru                | 4                     | 12              | 33,33          |
| 13            | Tano Tombangan Angkola           | 3                     | 8               | 37,50          |
| 14            | Angkola Sangkunur                | 9                     | 16              | 56,25          |
| 15.           | Instansi/Organisasi Tap. Selatan | 18                    | 18              | 100,00         |
| <b>JUMLAH</b> |                                  | <b>119</b>            | <b>279</b>      | <b>42,65</b>   |

Sumber : Dinas Koperindag Kabupaten Tapanuli Selatan Tahun 2015

## 2. Usaha Kecil Menengah

Usaha kecil adalah peluang usaha ekonomi produktif yang berdiri sendiri, yang dilakukan oleh orang perorangan atau badan usaha yang bukan merupakan anak perusahaan atau bukan cabang perusahaan yang dimiliki, dikuasai, atau menjadi bagian baik langsung maupun tidak langsung dari usaha menengah atau usaha besar. Usaha menengah adalah usaha ekonomi produktif yang berdiri sendiri, yang dilakukan oleh orang perseorangan atau badan usaha yang bukan merupakan anak perusahaan atau cabang perusahaan yang dimiliki, dikuasai, atau menjadi bagian baik langsung maupun tidak langsung dengan usaha kecil atau usaha besar dengan jumlah kekayaan bersih atau hasil penjualan tahunan.



|  |                  |
|--|------------------|
| <b>RENCANA PEMBANGUNAN JANGKA MENENGAH DAERAH<br/>KABUPATEN TAPANULI SELATAN</b> | <b>2016-2021</b> |
|--|------------------|

Selain koperasi perkembangan Bank Perkreditan Rakyat (BPR) dan Unit Lembaga Keuangan Mikro (LKM) di Kabupaten Tapanuli Selatan juga mengalami kemajuan, dimana dari 5 Unit BPR dan LKM pada Tahun 2011 menjadi 6 unit pada tahun 2012 dan tahun 2013, 7 Unit BPR dan LKM pada Tahun 2014 dan tahun 2015, sebagaimana dapat dilihat pada tabel berikut ini :

**Tabel 2.157. Jumlah UKM Non BPR/LKM Tahun 2011 – 2015 Kabupaten Tapanuli Selatan**

| No. | Uraian                 | 2011  | 2012  | 2013  | 2014  | 2015  |
|-----|------------------------|-------|-------|-------|-------|-------|
| 1.  | Jumlah UKM             | 2.041 | 2045  | 2049  | 2052  | 2056  |
| 2.  | Jumlah BPR dan LKM     | 5     | 6     | 6     | 7     | 7     |
| 3.  | Jumlah UKM Non BPR/LKM | 2.036 | 2.039 | 2.043 | 2.045 | 2.049 |

Sumber : Dinas Koperasi dan UMKM Kabupaten Tapanuli Selatan, 2015

**Tabel 2.158. Jumlah UKM BPR/LKM Per Kecamatan Tahun 2015**

| No.           | Kecamatan                        | Jumlah UKM BPR/LKM |
|---------------|----------------------------------|--------------------|
| 1             | Batang Angkola                   | -                  |
| 2             | Sayur Matinggi                   | -                  |
| 3             | Angkola Timur                    | 2                  |
| 4             | Angkola Selatan                  | -                  |
| 5             | Angkola Barat                    | -                  |
| 6             | Batang Toru                      | -                  |
| 7             | Marancar                         | -                  |
| 8             | Sipirok                          | 3                  |
| 9             | Arse                             | 2                  |
| 10            | Saipar Dolok Hole                | -                  |
| 11            | Aek Bilah                        | -                  |
| 12            | Muara Batang Toru                | -                  |
| 13            | Tano Tombangan Angkola           | -                  |
| 14            | Angkola Sangkunur                | -                  |
| 15.           | Instansi/Organisasi Tap. Selatan | -                  |
| <b>JUMLAH</b> |                                  | <b>7</b>           |

Sumber : Dinas Koperindag Kabupaten Tapanuli Selatan Tahun 2015

|  |                  |
|--|------------------|
| <b>RENCANA PEMBANGUNAN JANGKA MENENGAH DAERAH<br/>KABUPATEN TAPANULI SELATAN</b> | <b>2016-2021</b> |
|--|------------------|

### 2.3.1.2.12. Penanaman Modal

#### a. Penanaman Modal

Perkembangan penanaman modal/investasi di Kabupaten Tapanuli Selatan dalam 5 tahun terakhir juga mengalami peningkatan dimana pada Tahun 2011 baru sebanyak 9 investor yang menanamkan modalnya di Kabupaten Tapanuli Selatan, menjadi 11 investor pada tahun 2015. Perkembangan penanaman modal/investasi di Kabupaten Tapanuli Selatan dalam 5 tahun terakhir juga mengalami peningkatan dimana pada Tahun 2011 baru sebanyak 9 investor yang menanamkan modalnya di Kabupaten Tapanuli Selatan, menjadi 11 investor pada tahun 2015, sebagaimana tabel berikut ini :

**Tabel 2.159. Jumlah Investor PMDN/PMA Tahun 2011 - 2015**

| No. | Tahun | Jumlah Inbestor |     |        |
|-----|-------|-----------------|-----|--------|
|     |       | PMDN            | PMA | Jumlah |
| 1.  | 2011  | 3               | 6   | 9      |
| 2.  | 2012  | 6               | 7   | 13     |
| 3.  | 2013  | 6               | 6   | 12     |
| 4.  | 2014  | 6               | 6   | 12     |
| 5.  | 2015  | 6               | 5   | 11     |

Sumber : Kantor Pelayanan Terpadu Satu Pintu, 2015

**Tabel 2.160. Jumlah Investasi PMDN/PMA Tahun 2014 – 2015**

| No. | Tahun | Nilai Investasi (Rp. Juta) |              |              |
|-----|-------|----------------------------|--------------|--------------|
|     |       | PMDN                       | PMA          | Jumlah       |
| 1.  | 2014  | 19.309,69                  | 1.748.196,56 | 1.767.506,25 |
| 2.  | 2015  | 40.230,00                  | 333.712,50   | 373.942,50   |

Sumber : Kantor Pelayanan Terpadu Satu Pintu, 2015

#### b. Rasio Daya Serap Tenaga Kerja Perusahaan PMDN/PMA Tahun 2011-2015

Perusahaan PMDN dan PMA mempunyai daya serap yang cukup tinggi dalam mengurangi angka pengangguran di Kabupaten Tapanuli Selatan. Perkembangan daya serap PMDN/PMA di Kabupaten Tapanuli Selatan Tahun 2011-2015 adalah sebagai berikut :

|  |                  |
|--|------------------|
| <b>RENCANA PEMBANGUNAN JANGKA MENENGAH DAERAH<br/>KABUPATEN TAPANULI SELATAN</b> | <b>2016-2021</b> |
|--|------------------|

**Tabel 2.161. Daya Serap Tenaga Kerja Perusahaan PMDN/PMA Tahun 2011 - 2015**

| No. | Uraian  | Jumlah Inbestor |       |       |       |       |
|-----|---|-----------------|-------|-------|-------|-------|
|     |   | 2011            | 2012  | 2013  | 2014  | 2015  |
| 1.  | Jumlah tenaga kerja yang berkerja pada perusahaan PMA/PMDN (Jiwa) | 6.522           | 7.490 | 6.975 | 7.126 | 7.208 |
| 2.  | Jumlah seluruh PMA/PMDN (Prsh)                                    | 9               | 13    | 12    | 12    | 11    |
| 3.  | Rasio daya serap tenaga kerja                                     | 725             | 576   | 581   | 594   | 655   |

Sumber : Kantor Pelayanan Terpadu Satu Pintu, 2015

### **2.3.1.2.13. Kepemudaan dan Olah Raga**

#### **a. Jumlah Organisasi Pemuda.**

Organisasi pemuda di Kabupaten Tapanuli Selatan periode tahun 2011-2014 berjumlah 35 organisasi pemuda dan pada Tahun 2015 meningkat menjadi 40 organisasi kepemudaan, akan tetapi kegiatan kepemudaan yang dilaksanakan pada kurun waktu 2011 -2015 cenderung meningkat dimana pada tahun 2011 ada 3 kali kegiatan kepemudaan meningkat menjadi 10 kali pada tahun 2015, seperti tercantum pada berikut :

**Tabel 2.162. Perkembangan Organisasi dan Kegiatan Kepemudaan Tahun 2011 – 2015**

| No. | Tahun                        | 2011 | 2012 | 2013 | 2014 | 2015 |
|-----|------------------------------|------|------|------|------|------|
| 1.  | Jumlah Organisasi Kepemudaan | 35   | 35   | 35   | 35   | 40   |
| 2.  | Jumlah Kegiatan Kepemudaan   | 3    | 4    | 4    | 7    | 10   |

Sumber : Dinas Pemuda dan Olah Raga Kabupaten Tapanuli Selatan, 2015

#### **b. Jumlah Organisasi Olahraga.**

Organisasi Olah Raga di Kabupaten Tapanuli Selatan periode tahun 2011-2014 sebesar 15 organisasi olah raga dan pada tahun 2015 meningkat menjadi 17 organisasi olahraga, sedangkan kegiatan olah raga yang dilakukan dalam periode tersebut meningkat dimana pada tahun 2011 ada 5 kali kegiatan olah raga dan pada tahun 2015 menjadi 9 kali kegiatan seperti tercantum pada tabel berikut :

|  |                  |
|--|------------------|
| <b>RENCANA PEMBANGUNAN JANGKA MENENGAH DAERAH<br/>KABUPATEN TAPANULI SELATAN</b> | <b>2016-2021</b> |
|--|------------------|

**Tabel 2.163. Kegiatan Olahraga Tahun 2011 - 2015 Kabupaten Tapanuli Selatan**

| No. | Tahun                      | 2011 | 2012 | 2013 | 2014 | 2015 |
|-----|----------------------------|------|------|------|------|------|
| 1.  | Jumlah Organisasi Olahraga | 17   | 17   | 17   | 17   | 17   |
| 2.  | Jumlah Kegiatan Olahraga   | 3    | 4    | 6    | 7    | 10   |

Sumber : Dinas Pemuda dan Olah Raga Kabupaten Tapanuli Selatan, 2015

#### **c. Gelanggang/Balai Remaja (Selain Milik Swasta)**

Gelanggang/balai remaja milik swasta sampai dengan tahun 2014 belum ada dan lapangan olah raga yang ada di Tapanuli Selatan dalam kurun waktu tahun 2010 sampai dengan 2014 tetap sama yaitu ada 77 lapangan olah raga yang tersebar di tiap-tiap kecamatan.

**Tabel 2.164. Gedung/Lapangan Olahraga Tahun 2011 - 2015 Kab. Tapanuli Selatan**

| No. | Capaian Pembangunan  | 2011 | 2012 | 2013 | 2014 | 2015 |
|-----|--|------|------|------|------|------|
| 1.  | Gelanggang / balai remaja (selain milik swasta) (Ring Tinju) | -    | -    | -    | 1    | 1    |
| 2.  | Fasilitas Olahraga   |      |      |      |      |      |
|     | a. Gedung Olahraga   | 3    | 3    | 3    | 4    | 4    |
|     | b. Lapangan Bola Kaki  | 21   | 21   | 21   | 21   | 24   |
|     | c. Lapangan Bola Volly                                       | 23   | 23   | 23   | 23   | 22   |
|     | d. Lapangan Bulu Tangkis                                     | 24   | 24   | 24   | 24   | 19   |
|     | e. Lapangan Basket   |      |      |      |      | 5    |
|     | <b>JUMLAH</b>  |      |      |      |      |      |

Sumber : Dinas Pemuda, Olah Raga dan Pariwisata Kabupaten Tapanuli Selatan, 2015

#### **2.3.1.2.14. Statistik**

Penyelenggaraan kegiatan statistik daerah selalu rutin dilaksanakan dalam rangka mendukung kebutuhan data-data sebagai informasi dalam pengambilan keputusan pada saat perencanaan, pelaksanaan, monitoring dan evaluasi program-program pembangunan di Kabupaten Tapanuli Selatan. Produk-produk buku statistik disusun oleh BPS Kabupaten Tapanuli Selatan. Disebabkan terbatasnya Produk Buku Statistik yang dikeluarkan oleh BPS, maka Bappeda Kabupaten Tapanuli Selatan melakukan kegiatan penggandaan Produk-produk Statistik sebagai berikut:

- Buku Kabupaten Tapanuli Selatan Dalam Angka.
- Buku Kecamatan Dalam Angka.
- Buku Produk Domestik Regional Bruto Kabupaten.
- Buku Indikator Kesejahteraan Masyarakat.

|  |                  |
|--|------------------|
| <b>RENCANA PEMBANGUNAN JANGKA MENENGAH DAERAH<br/>KABUPATEN TAPANULI SELATAN</b> | <b>2016-2021</b> |
|--|------------------|

#### **2.3.1.2.15. Persandian**

Pemerintah Kabupaten Tapanuli Selatan sampai dengan saat ini belum ada SKPD khusus yang menangani persandian. Demikian juga mengenai anggaran, dari tahun 2011-2015 belum ada dialokasikan anggaran untuk menangani urusan yang berkenaan dengan persandian sehingga data-data tentang persandian tidak tersedia.

#### **2.3.1.2.16. Kebudayaan**

##### **a. Penyelenggaraan Festifal Seni dan Budaya.**

Kesenian-kesenian yang ada di Kabupaten Tapanuli Selatan hanya dipentaskan pada saat-saat ada upacara pesta pernikahan atau pesta-pesta keluarga lainnya. Agenda resmi kebudayaan yang dilaksanakan secara rutin hanya satu kali dalam setahun yaitu pesta budaya pelajar diakhir tahun.

##### **b. Sarana Penyelenggaraan Seni dan Budaya.**

Masing-masing etnis/suku yang ada di Kabupaten Tapanuli Selatan telah membentuk organisasi sosial kebudayaan. Masing-masing organisasi sosial budaya dari masing-masing etnis tersebut memiliki gedung sendiri untuk penyelenggaraan kegiatan kebudayaan. Untuk sarana penyelenggaraan seni dan budaya yang dikelola pemerintah daerah sampai saat ini belum ada.

##### **c. Benda, Situs dan Kawasan Cagar Budaya yang Dilestarikan.**

Di Kabupaten Tapanuli Selatan Benda Purbakala sebagian sudah diletakkan Kecamatan SD. Hole Candi Batara Wisnu di Sipagimbar. Selain itu ada situs-situs bersejarah yang juga menjadi objek wisata yaitu :

##### **1) Mesjid Raya di Kecamatan Sipirok**

Mesjid Raya Sri Alam Dunia Sipirok Mashalih, merupakan Mesjid Peninggalan Era Perang Paderi pada Syawal 1233 H atau sekitar Tahun 1816 M yang terletak di Kecamatan Sipirok, merupakan Daerah sejuk yang sangat Plural dan menjadi Pintu Masuk dua agama ketanah Batak yaitu Islam dan Kristen lambang itu adalah Mesjid Raya Sri Alam Dunia Mashalih Sipirok yang dibangun berdampingan nyaris satu dinding dengan Gereja HKBP Sipirok tepat dipersimpangan jantung Kota Sipirok, Lambang kerukunan beragama paling menonjol di dunia.

## 2) Batu Nanggar Jati

Batu Nanggar Jati merupakan salah satu objek wisata yang berupa batu yang menyerupai bukit yang terletak di desa Huta Padang Kecamatan Arse yang diyakini telah ada dari Zaman dahulu kala. Keberadaan Batu Nanggar Jati berhubungan dengan hikayat dalam masyarakat yaitu kisah Datuk Tongku Aji Malim Leman dengan Tapi Mombang Suro seorang bidadari dari kayangan. Pada saat Datuk Tongku Aji Malim Leman melanggar janji maka sang bidadari Tapi Mombang Suro kembali kekayangan melalui Batu Nanggar Jati tersebut.

Waktu tempuh menuju objek tersebut lebih kurang setengah jam dari Pasar Sipirok dengan menggunakan kendaraan roda 2 atau roda 4.

## 3) Gereja Nomensen Parau Sorat

Gereja GKPA yang terletak di Desa Parau Sorat Kecamatan Sipirok Kabupaten Tapanuli Selatan ini adalah Gereja tertua di Tapanuli Selatan yang didirikan oleh Dr.I.L.Nomensen seorang Missionaris asal Jerman Eropa Timur pada sekitar Tahun 1858 dan mengalami pemugaran pada Tahun 1968 dan sampai saat ini, masih dipergunakan oleh masyarakat setempat, konon Dr.I.L. Nomensen pernah berdomisili di Daerah ini dan sampai saat ini masih memiliki beberapa petak sawah yang diberikan oleh Raja setempat. Jarak tempuh  $\pm$  1 jam dari Kota Sipirok dengan kendaraan roda 2 dan 4.

### 2.3.1.2.17. Perpustakaan

#### a. Jumlah perpustakaan

Pelayanan masyarakat umum dibidang perpustakaan, informasi serta melaksanakan pengelolaan dilingkungan Pemerintah Kabupaten Tapanuli Selatan merupakan upaya untuk menumbuh kembangkan minat dan budaya baca dikalangan masyarakat serta memberikan akses kepada publik untuk kepentingan pemerintahan, pembangunan, penelitian dan ilmu pengetahuan. Data mengenai jumlah perpustakaan disajikan dalam tabel berikut :

|  |                  |
|--|------------------|
| <b>RENCANA PEMBANGUNAN JANGKA MENENGAH DAERAH<br/>KABUPATEN TAPANULI SELATAN</b> | <b>2016-2021</b> |
|--|------------------|

**Tabel 2.165. Jumlah Perpustakaan Tahun 2011 - 2015 Kabupaten Tapanuli Selatan**

| No. | Uraian  | 2011 | 2012 | 2013 | 2014 | 2015 |
|-----|---|------|------|------|------|------|
| 1.  | Jumlah Perpustakaan milik Pemerintah Daerah (pemda)     | 83   | 83   | 86   | 101  | 109  |
| 2   | Jumlah Perpustakaan milik Non Pemerintah Daerah (pemda) | 1    | 4    | 4    | 4    | 4    |
| 3.  | Total Perpustakaan                                      | 84   | 87   | 90   | 105  | 113  |

Sumber : Kantor Perpustakaan, Arsip dan Dokumentasi Kabupaten Tapanuli Selatan, 2015

#### **b. Jumlah Pengunjung Perpustakaan Per Tahun**

Jumlah pengunjung perpustakaan (Perpustakaan Daerah dan Perpustakaan Desa/Kelurahan) dalam kurun waktu 2011 sampai dengan 2015 terus meningkat, dari 24.600orang pada tahun 2011 meningkat menjadi 55.047 orang pada tahun 2015 sebagaimana disajikan dalam tabel berikut :

**Tabel 2.166. Jumlah Pengunjung Perpustakaan Tahun 2011 - 2015 Kabupaten Tapanuli Selatan**

| No. | Uraian   | 2011   | 2012   | 2013   | 2014   | 2015   |
|-----|--|--------|--------|--------|--------|--------|
| 1.  | Jumlah pengunjung perpustakaan milik pemda (org) | 23.400 | 27.758 | 30.582 | 35.143 | 45.447 |
| 2   | Jumlah pengunjung perpustakaan milik non pemda   | 1.200  | 4.800  | 5.760  | 7.680  | 9.600  |
| 3.  | Total pengunjung Perpustakaan (1+2)              | 24.600 | 32.558 | 36.342 | 42.823 | 55.047 |

Sumber : Kantor Perpustakaan, Arsip dan Dokumentasi Kabupaten Tapanuli Selatan, 2015

#### **c. Koleksi Buku Yang Tersedia di Perpustakaan Daerah**

Jika dilihat dari jumlah koleksi jumlah judul buku dan jumlah buku bacaan yang tersedia di perpustakaan daerah/perpustakaan Desa/Kelurahan selama tahun 2011 sampai 2015 terus bervariasi dan meningkat sebagaimana disajikan dalam tabel berikut :

|  |                  |
|--|------------------|
| <b>RENCANA PEMBANGUNAN JANGKA MENENGAH DAERAH<br/>KABUPATEN TAPANULI SELATAN</b> | <b>2016-2021</b> |
|--|------------------|

**Tabel 2.167. Jumlah Buku Perpustakaan Tahun 2011 - 2015 Kabupaten Tapanuli Selatan**

| No. | Uraian                         | 2011   | 2012   | 2013   | 2014    | 2015    |
|-----|--------------------------------|--------|--------|--------|---------|---------|
| 1.  | Perpustakaan Willem Iskandar   | 9.300  | 9.531  | 12.800 | 20.552  | 22.472  |
| 2.  | Perpustakaan Keliling          | 13.000 | 13.000 | 13.000 | 13.505  | 15.406  |
| 3.  | Perpustakaan Kecamatan         | 13.300 | 13.300 | 13.300 | 13.300  | 13.300  |
| 4.  | Perpustakaan Desa/Kelurahan    | 38.400 | 40.300 | 40.300 | 49.500  | 59.840  |
| 5.  | Perpustakaan Rumah Ibadah      | 1.000  | 1.500  | 1.500  | 2.000   | 2.800   |
| 6.  | Perpustakaan Khusus            | 950    | 3.800  | 3.800  | 3.800   | 3.800   |
| 7.  | Jumlah Buku Perpustakaan (eks) | 75.950 | 81.431 | 84.700 | 102.657 | 117.618 |

Sumber : Kantor Perpustakaan, Arsip dan Dokumentasi Kabupaten Tapanuli Selatan, 2015

#### 2.3.1.2.18. Kearsipan

##### a. Pengelolaan Arsip Secara Baku.

Pengelolaan arsip secara baku sangat penting dilakukan agar dokumen yang ada terjamin keamanannya dan memudahkan apabila suatu saat membutuhkan arsip dokumen. Perkembangan pengelolaan arsip secara baku sejak tahun 2010-2014 tersebut pada tabel berikut :

**Tabel 2.168. Perkembangan Pengelolaan Arsip Secara Baku Kabupaten Tapanuli Selatan Tahun 2011-2015**

| No. | Uraian  | Tahun |      |      |      |      |
|-----|---|-------|------|------|------|------|
|     |   | 2011  | 2012 | 2013 | 2014 | 2015 |
| 1.  | Pengelolaan arsip secara Baku (%)                   | -     | -    | 96   | 95   | 95   |
| 2.  | Jumlah personil pelatihan pengelolaan arsip (orang) | -     | -    | 43   | 43   | 43   |
| 3.  | Peningkatan SDM pengelola kearsipan (orang)         | -     | -    | 2    | 2    | 2    |

Sumber : Kantor Perpustakaan dan arsip Kabupaten Tapanuli Selatan, 2015

##### b. Peningkatan SDM Pengelola Kearsipan.

Peningkatan SDM pengelola kearsipan belum dilaksanakan secara rutin pada setiap tahunnya karena keterbatasan anggaran dan kurangnya SDM yang khusus menangani arsip. Dalam rangka pengelolaan arsip secara baku pemerintah daerah melakukan pembinaan melalui sosialisasi dilingkungan pemerintahan.



|  |                  |
|--|------------------|
| <b>RENCANA PEMBANGUNAN JANGKA MENENGAH DAERAH<br/>KABUPATEN TAPANULI SELATAN</b> | <b>2016-2021</b> |
|--|------------------|

### **2.3.1.2.19. Unsur Penunjang Urusan Pemerintahan**

#### **2.3.1.2.19.1. Pemerintahan Umum**

Pemerintahan Daerah adalah penyelenggaraan urusan pemerintahan oleh Pemerintah Daerah dan Dewan Perwakilan Rakyat Daerah menurut asas otonomi dan tugas pembantuan dengan prinsip otonomi seluas-luasnya dalam sistem dan prinsip Negara Kesatuan Republik Indonesia sebagaimana dimaksud dalam Undang-Undang Dasar Negara Republik Indonesia Tahun 1945.

Untuk penyelenggaraan administrasi pemerintahan Kepala Daerah dibantu oleh perangkat daerah. Perangkat Daerah atau Organisasi Perangkat Daerah (OPD) merupakan organisasi atau lembaga pada Pemerintah Daerah yang bertanggung jawab kepada Kepala Daerah. Perangkat Daerah dibentuk oleh masing-masing daerah berdasarkan pertimbangan karakteristik, potensi, dan kebutuhan daerah.

Penataan Organisasi Perangkat Daerah serta penyusunan struktur organisasi pada Satuan Kerja Perangkat Daerah (SKPD) saat ini dilakukan berdasarkan pada kerangka regulasi serta kebutuhan obyektif dan kondisi lingkungan strategis daerah. Kerangka regulasi dimaksud adalah Perubahan Peraturan Pemerintah (PP) No 41/2007 tentang pedoman organisasi perangkat daerah sesuai perubahan Undang-Undang (UU) No 23/2014 tentang pemerintahan daerah, maka struktur organisasi kelembagaan akan mengalami perubahan. Penggantian itu disesuaikan dengan perkembangandan tuntutan penyelenggaraan pemerintahan daerah. Peraturan baru tersebut membawa banyak perubahan diantaranya adalah pembagian urusan pemerintahan dan pembentukan perangkat daerah. Hasil pemetaan Organisasi perangkat daerah di Kabupaten Tapanuli adalah sebagai berikut:

Dewan Perwakilan Rakyat Daerah yang selanjutnya disingkat DPRD adalah lembaga perwakilan rakyat daerah yang berkedudukan sebagai unsur penyelenggaraan Pemerintahan Daerah.

Perangkat Daerah disusun untuk membantu Kepala Daerah dalam penyelenggaraan pemerintahan daerah dengan susunan sebagai berikut :

- A. Sekretariat Daerah Kabupaten Tapanuli Selatan merupakan Sekretariat Daerah Tipe A;
- B. Sekretariat DPRD Kabupateuli Tapanuli Selatan merupakan Sekretariat DPRD Tipe B;
- C. Inspektorat Daerah Kabupaten Tapanuli Selatan merupakan Inspektorat Tipe A;

D. Dinas Daerah Kabupaten Tapanuli Selatan, terdiri dari :

- 1) Dinas Pendidikan Daerah Kabupaten Tapanuli Selatan Tipe A menyelenggarakan urusan pemerintahan bidang pendidikan dan urusan pemerintahan bidang kebudayaan;
- 2) Dinas Kesehatan Daerah Kabupaten Tapanuli Selatan Tipe A menyelenggarakan urusan pemerintahan bidang kesehatan;
- 3) Dinas Pekerjaan Umum dan Penataan Ruang Daerah Kabupaten Tapanuli Selatan Tipe A menyelenggarakan urusan pemerintahan bidang pekerjaan umum dan penataan ruang;
- 4) Dinas Sosial Daerah Kabupaten Tapanuli Selatan Tipe A menyelenggarakan urusan pemerintahan bidang sosial;
- 5) Dinas Kependudukan dan Pencatatan Sipil Daerah Kabupaten Tapanuli Selatan Tipe A menyelenggarakan urusan pemerintahan bidang administrasi kependudukan dan pencatatan sipil;
- 6) Dinas Pertanian Daerah Kabupaten Tapanuli Selatan Tipe A menyelenggarakan urusan pemerintahan bidang pertanian;
- 7) Dinas Perumahan Rakyat dan Kawasan Permukiman Daerah Kabupaten Tapanuli Selatan Tipe A menyelenggarakan urusan pemerintahan bidang perumahan rakyat dan kawasan permukiman serta bidang pertanahan;
- 8) Satuan Polisi Pamong Praja Daerah Kabupaten Tapanuli Selatan Tipe B menyelenggarakan urusan pemerintahan bidang ketentraman dan ketertiban umum, perlindungan masyarakat dan penegakan peraturan daerah serta pemadam kebakaran;
- 9) Dinas Tenaga Kerja Daerah Kabupaten Tapanuli Selatan Tipe B menyelenggarakan urusan pemerintahan bidang tenaga kerja dan urusan pemerintahan bidang transmigrasi;
- 10) Dinas Lingkungan Hidup, Kehutanan dan Pertanahan Daerah Kabupaten Tapanuli Selatan Tipe B menyelenggarakan urusan pemerintahan bidang lingkungan hidup, urusan pemerintahan bidang kehutanan dan urusan pemerintahan bidang pertanahan;
- 11) Dinas Pemberdayaan Perempuan dan Perlindungan Anak Daerah Kabupaten Tapanuli Selatan Tipe B menyelenggarakan urusan pemerintahan bidang pemberdayaan perempuan dan perlindungan anak;

|  |                  |
|--|------------------|
| <b>RENCANA PEMBANGUNAN JANGKA MENENGAH DAERAH<br/>KABUPATEN TAPANULI SELATAN</b> | <b>2016-2021</b> |
|--|------------------|

- 12) Dinas Penanaman Modal dan Pelayanan Terpadu Satu Pintu Daerah Kabupaten Tapanuli Selatan Tipe B menyelenggarakan urusan pemerintahan bidang penanaman modal dan pelayanan terpadu satu pintu;
- 13) Dinas Parawisata Daerah Kabupaten Tapanuli Selatan Tipe B menyelenggarakan urusan pemerintahan bidang parawisata dan urusan pemerintahan bidang kepemudaan dan olahraga;
- 14) Dinas Perindustrian, Energi dan Sumber Daya Mineral Daerah Kabupaten Tapanuli Selatan Tipe B menyelenggarakan urusan pemerintahan bidang perindustrian dan urusan pemerintahan bidang energi dan sumber daya mineral;
- 15) Dinas Pemberdayaan Masyarakat dan Desa Daerah Kabupaten Tapanuli Selatan Tipe B menyelenggarakan urusan pemerintahan bidang pemberdayaan masyarakat dan desa;
- 16) Dinas Komunikasi dan Informatika Daerah Kabupaten Tapanuli Selatan Tipe B menyelenggarakan urusan pemerintahan bidang komunikasi dan informatika, urusan pemerintahan bidang statistik dan urusan pemerintahan bidang persandian;
- 17) Dinas Koperasi, Usaha Kecil dan Menengah Daerah Kabupaten Tapanuli Selatan Tipe B menyelenggarakan urusan pemerintahan bidang koperasi, usaha kecil dan menengah dan urusan pemerintahan bidang perdagangan;
- 18) Dinas Pemadam Kebakaran dan Penyelamatan Daerah Kabupaten Tapanuli Selatan Tipe C menyelenggarakan urusan pemerintahan bidang pemadam kebakaran dan penyelamatan.
- 19) Dinas Pangan Daerah Kabupaten Tapanuli Selatan Tipe C menyelenggarakan urusan pemerintahan bidang pangan;
- 20) Dinas Pengendalian Penduduk dan Keluarga Berencana Daerah Kabupaten Tapanuli Selatan Tipe C menyelenggarakan urusan pemerintahan bidang pengendalian penduduk dan keluarga berencana;
- 21) Dinas Perhubungan Daerah Kabupaten Tapanuli Selatan Tipe C menyelenggarakan urusan pemerintahan bidang perhubungan;
- 22) Dinas Perpustakaan Daerah Kabupaten Tapanuli Selatan Tipe C menyelenggarakan urusan pemerintahan bidang perpustakaan dan urusan pemerintahan bidang kearsipan;

- 23) Dinas Kelautan dan Perikanan Daerah Kabupaten Tapanuli Selatan Tipe C menyelenggarakan urusan pemerintahan bidang kelautan dan perikanan;

E. Badan Daerah Kabupaten Tapanuli Selatan, terdiri dari:

- 1) Badan Keuangan Daerah Kabupaten Tapanuli Selatan Tipe A melaksanakan fungsi penunjang keuangan;
- 2) Badan Perencanaan, Penelitian dan Pengembangan Daerah Kabupaten Tapanuli Selatan Tipe A melaksanakan fungsi penunjang perencanaan, penelitian dan pengembangan;
- 3) Badan Kepegawaian, Pendidikan dan Pelatihan Daerah Kabupaten Tapanuli Selatan Tipe B melaksanakan fungsi penunjang kepegawaian, pendidikan dan pelatihan;

F. Kecamatan terdiri atas 14 Kecamatan yang keseluruhannya type A

Untuk meningkatkan pelayanan umum pemerintahan yang lebih optimal Pemerintah Kabupaten Tapanuli Selatan melalui beberapa SKPD membangun sistim seperti Sistim Keuangan Daerah, sistim Kepegawaian Daerah dan disisi lain beberapa SKPD juga telah terkoneksi dengan jaringan aplikasi Website Pemerintah Pusat seperti Dinas Kesehatan Daerah, dinas Pekerjaan Umum, Dinas Pendidikan, Dinas Pertanian.

Dalam upaya peningkatan pelayanan pemerintah dilakukan Survei Kajian tentang Indeks Kepuasan Masyarakat terhadap Pelayanan Umum Pemerinta diilihat Kabupaten Tapanuli Selatan selama periode Tahun 2011 – 2015 Indeks Kepuasan Masyarakat Tapsel dapat dilihat sbb:

| TAHUN | NILAI INDEKS |
|-------|--------------|
| 2011  | 74,75        |
| 2012  | 75,05        |
| 2013  | 75,43        |
| 2014  | 75,53        |
| 2015  | 75,67        |

Dalam rangka menyelenggarakan prinsip akuntansi yang berlaku umum dengan baik pada tahun anggaran 2015 hasil penilaian Badan Pemeriksa Keuangan RI (BPK RI) terhadap Laporan Keuangan Pemerintah Daerah (LKPD) Tapanuli Selatan telah memperoleh opini Wajar Tanpa Pengecualian (WTP), adalah opini audit yang diterbitkan dimana laporan keuangan telah dianggap memberikan informasi yang bebas dari salah saji material, artinya auditor meyakini berdasarkan bukti-bukti audit yang dikumpulkan pemerintah dianggap telah menyelenggarakan prinsip akuntansi yang berlaku umum dan baik.

|  |                  |
|--|------------------|
| <b>RENCANA PEMBANGUNAN JANGKA MENENGAH DAERAH<br/>KABUPATEN TAPANULI SELATAN</b> | <b>2016-2021</b> |
|--|------------------|

#### **2.3.1.2.19.2. Sekretariat Dewan**

Sekretariat DPRD Kabupaten mempunyai tugas menyelenggarakan administrasi kesekretariatan, administrasi keuangan, mendukung pelaksanaan tugas dan fungsi DPRD, dan menyediakan serta mengkoordinasikan tenaga ahli apabila diperlukan oleh DPRD sesuai dengan kemampuan keuangan daerah.

Kinerja Sekretariat Dewan terlihat dari PERDA yang ditetapkan, RANPERDA yang disetujui DPRD, Keputusan DPRD yang ditindaklanjuti. Hasil kinerja dapat dilihat pada tabel berikut :

**Tabel 2.169. Keputusan DPRD dan Pimpinan DPRD Tahun 2011 s/d 2015**

| No. | URAIAN             | Tahun |      |      |      |      |
|-----|--------------------|-------|------|------|------|------|
|     |                    | 2011  | 2012 | 2013 | 2014 | 2015 |
| 1   | Jumlah DPRD        | 0     | 4    | 4    | 0    | 0    |
| 2   | Keputusan DPRD     | 25    | 13   | 9    | 14   | 15   |
| 3   | Keputusan Pimpinan | 23    | 19   | 11   | 16   | 13   |

#### **2.3.1.2.19.3. BAPPEDA**

Penyelenggaraan perencanaan pembangunan mengacu kepada Undang-Undang Nomor 25 Tahun 2004 tentang Sistem Perencanaan Pembangunan Nasional dan Peraturan Pemerintah Nomor 8 Tahun 2010 tentang Pelaksanaan Peraturan Pemerintah No 854 Tahun 2010 tentang Tahapan, Tata Cara Penyusunan, Pengendalian dan Evaluasi Pelaksanaan Rencana Pembangunan Daerah. Dokumen perencanaan yang disusun pada periode 2011-2015 meliputi: Penanggulangan Kemiskinan Daerah, Pengarusutamaan Gender, LAKIP Bappeda, tahun 2011 - 2015, RKPD dan KUA PPAS, Rencana Strategis Indeks Kepuasan Masyarakat, Sistem Informasi Pembangunan Daerah, telah ditetapkan dgn PERDA, RPJMD yg telah ditetapkan dengan PERDA/PERKADA, Rencana Tata Ruang Wilayah Kabupaten Tapanuli Selatan, RKPD Kabupaten Tapanuli Selatan.

#### **2.3.1.2.19.4. SETDAKAB**

Sekretariat Daerah Kabupaten Tapanuli Selatan merupakan unsur pembantu pimpinan Pemerintah Kabupaten Tapanuli Selatan yang dipimpin oleh Sekretaris Daerah, berada di bawah dan bertanggung jawab langsung kepada Bupati Tapanuli Selatan. Sekretariat Daerah bertugas membantu Bupati dalam melaksanakan tugas penyelenggaraan pemerintahan, administrasi, organisasi dan tata laksana sekretariat daerah.

Kinerja Sekretariat Daerah terlihat dari adanya kebijakan umum penyelenggaraan pemerintahan, pelaksanaan pembangunan dan pelayanan administratif kepada seluruh satuan kerja perangkat daerah; terselenggaranya proses administrasi, terselenggaranya pengawasan pengendalian perumusan produk hukum daerah, perumusan kebijakan di bidang kelembagaan dan ketatalaksanaan, keuangan, pengelolaan sumber daya aparatur, sarana dan prasarana pemerintah daerah; mengevaluasi laporan pertanggungjawaban penyelenggaraan kegiatan tiap satuan kerja perangkat daerah; menetapkan kebijakan teknis pedoman dan petunjuk teknis penyelenggaraan kegiatan bidang pemerintahan, pembangunan/pembinaan bidang pemerintahan, pembangunan dan pelayanan administrasi; mengawasi dan mengendalikan koordinasi bidang pemerintahan, pembangunan dan pelayanan administrasi dengan seluruh satuan kerja; mengawasi dan mengendalikan pengembangan kinerja pegawai pemerintah daerah; mengawasi dan mengendalikan proses penyusunan kebijakan pemerintahan daerah; mengawasi dan mengendalikan pembinaan pegawai negeri sipil daerah; mengawasi dan mengendalikan pengelolaan keuangan dan aset daerah; dan melaksanakan tugas lain sesuai dengan tugas pokok dan bidang tugasnya.

#### **2.3.1.2.19.5. INSPEKTORAT**

Inspektorat membantu Bupati dalam melaksanakan pengawasan terhadap pelaksanaan urusan pemerintahan di daerah Kabupaten Tapanuli Selatan, pelaksanaan pembinaan atas penyelenggaraan Pemerintahan Desa dan pelaksanaan urusan Pemerintahan Desa. Kinerja Inspektorat Daerah terlihat dari LHP kasus/khusus dan pengaduan masyarakat (kasus), selama periode tahun 2011 – 2015 dapat dilihat sebagaimana tabel berikut ini:

|  |                  |
|--|------------------|
| <b>RENCANA PEMBANGUNAN JANGKA MENENGAH DAERAH<br/>KABUPATEN TAPANULI SELATAN</b> | <b>2016-2021</b> |
|--|------------------|

**Tabel 2.170. Jumlah LHP dan Pengaduan Masyarakat Tahun 2011 s/d 2015**

|   | Indikator Kinerja  | Capaian Tahun |       |       |       |       |
|---|--|---------------|-------|-------|-------|-------|
|   |  | 2011          | 2012  | 2013  | 2014  | 2015  |
| 1 | Jumlah Laporan Hasil Pemeriksaan (Laporan)   | 191           | 157   | 125   | 146   | 125   |
| 2 | Jumlah laporan hasil tindak lanjut dan ekspose temuan hasil pengawasan yang telah disusun (Laporan)    | 159           | 116   | 82    | 117   | 48    |
| 3 | Jumlah tenaga pemeriksa yang menguasai teknik/teori pengawasan dan penilaian akuntabilitas kinerja (%) | -             | -     | -     | 12    | 15    |
| 4 | Jumlah LHP kasus/khusus dan pengaduan masyarakat (kasus)   | 21            | 24    | 16    | 12    | 10    |
| 5 | Rasio temuan BPK RI yang ditindaklanjuti (%)   | 94,12         | 86,89 | 71,43 | 65,22 | 76,00 |

#### **2.3.1.2.19.6. KECAMATAN**

Tugas Kepala Wilayah Kecamatan adalah mengkoordinasikan pemberdayaan masyarakat, ketenteraman & ketertiban umum, penegakan peraturan perundangan, pemeliharaan prasarana & fasilitas umum, kegiatan pemerintahan, membina pemerintahan Desa/Kelurahan.

#### **2.3.1.2.19.7. BUMD**

Tujuan berdirinya suatu Badan Usaha Milik Negara/Daerah (BUMN/BUMD) adalah sebagai lembaga usaha milik negara yang mampu menghasilkan keuntungan untuk kepentingan APBN/APBD. Artinya lembaga tersebut harus dikelola secara profesional sehingga mampu memberikankontribusi keuntungan yang selayaknya bagi pemiliknya atau daerah. Tapanuli Selatan Mandiri (TSM) adalah Badan Usaha Milik Daerah milik Tapanuli Selatan dan telah mengembangkan tanaman ubi kayu varietas Adira di lahan seluas 5 hektare, mendukung usaha tersebut, pihak BUMD sudah menjalin kerjasama dengan pabrik Tapioka PT Hutahaeen, di Tapanuli Utara yang siap menampung produksi ubi kayu dari perusahaan milik daerah tersebut.

### **2.3.1.2.19.8. Penanggulangan Bencana Daerah**

Bencana alam adalah bencana yang diakibatkan oleh peristiwa atau serangkaian peristiwa yang disebabkan oleh alam antara lain berupa gempa bumi, banjir, angin puyuh/puting beliung, tanah longsor dan kebakaran hutan.

Dalam penanganan kebencanaan dikenal dengan tiga tahapan penting yakni tahap pra bencana, bencana dan pasca bencana. Dari ketiga tahap tersebut secara jelas dapat dipetakan kedalam dua faktor yakni faktor yang menjadi kekuatan dan kelemahan serta faktor yang menjadi peluang dan ancaman. Di Kabupaten Tapsel, terdapat 7 kecamatan yang masuk kategori rawan bencana yaitu :

1. Kecamatan Angkola Sangkunar adalah daerah paling rawan banjir terutama dengan Meluapnya Sungai Batangtoru,
2. Kecamatan Muara Batangtoru. Kecamatan ini berada di seberang sungai terbesar dan terpanjang di Tapsel tersebut.
3. Kecamatan Batangtoru. Dimana rawan mengalami banjir bandang akibat luapan aliran sungai yang ada.
4. Angkola Selatan. Daerah rawan, longsor dan banjir bandang
5. Kecamatan Batang Angkola sepanjang aliran Sungai Batang Angkola ini sering terjadi longsor dan banjir bandang.
6. Kecamatan Sayurmatinggi. sering terjadi longsor dan banjir bandang.
7. Kecamatan Sipirok. wilayah ruas jalinsum ter masuk kategori rawan bencana.

### **2.3.1.2.19.9. Aparatur dan Kepegawaian**

#### **2.3.1.2.19.2.1.Kepegawaian Daerah**

Jumlah Pegawai Negeri Sipil (PNS) di lingkungan Pemerintah Daerah Tapanuli Selatan tahun 2014 adalah 5.502 orang. Berdasarkan tingkat pendidikan PNS di Kabupaten Tapanuli Selatan terdiri dari : pasca sarjana (S2) 87 orang atau sebesar 1,6%, sarjana (S1) 2.899 orang atau sebesar 53,0%, 838 orang sarjana muda/diploma (15,23%), SMA dan SMK sebanyak 1.507 orang (27,39%), SLTP sebanyak 84 orang (1,5%) dan 59 orang SD (1,1%). Kalau dilihat dari tingkat pendidikan Pemerintah Daerah Tapanuli Selatan memiliki 54,27% nya adalah tenaga Sarjana dan Pasca Sarjana (S1 dan S2) yang menunjukkan sudah memiliki SDM yang cukup baik. Untuk lengkapnya dapat dilihat pada tabel berikut ini :



|  |                  |
|--|------------------|
| <b>RENCANA PEMBANGUNAN JANGKA MENENGAH DAERAH<br/>KABUPATEN TAPANULI SELATAN</b> | <b>2016-2021</b> |
|--|------------------|

**Tabel 2.171. Jumlah PNS Menurut Unit Organisasi dan Tingkat Pendidikan di Lingkungan Pemerintah Kabupaten Tapanuli Selatan Tahun 2014**

| NO       | UNIT ORGANISASI/SKPD   | SD       | SMP       | SMA        | SMK        | D1       | D2       | D3        | S1         | S2        | S3       | JLH        |
|----------|--|----------|-----------|------------|------------|----------|----------|-----------|------------|-----------|----------|------------|
|          | <b>SEKRETAREIAT</b>  | <b>3</b> | <b>2</b>  | <b>71</b>  | <b>22</b>  | <b>2</b> | <b>1</b> | <b>9</b>  | <b>93</b>  | <b>6</b>  | <b>0</b> | <b>209</b> |
| 1        | Sekretariat Daerah   | 2        | 2         | 48         | 8          | 1        | -        | 8         | 51         | 6         | -        | 126        |
| 2        | Inspektorat  | -        | -         | 6          | 5          | -        | -        | -         | 23         | -         | -        | 34         |
| 3        | Sekretariat DPRD   | 1        | -         | 11         | 7          | -        | -        | -         | 15         | -         | -        | 34         |
| 4        | Sekretariat KPU  | -        | -         | 4          | 2          | 1        | 1        | 1         | 2          | -         | -        | 11         |
| 5        | Sekretariat Korpri   | -        | -         | 2          | -          | -        | -        | -         | 2          | -         | -        | 4          |
| 6        | SEKRETARIAT PANWAS   |          |           |            |            |          |          |           |            |           |          |            |
| <b>7</b> | <b>DINAS</b>   | <b>9</b> | <b>15</b> | <b>192</b> | <b>103</b> | <b>2</b> | <b>1</b> | <b>40</b> | <b>349</b> | <b>20</b> | <b>0</b> | <b>731</b> |
| a.       | Dinas Kesehatan  | -        | 1         | 21         | -          | 2        | -        | 14        | 35         | 2         | -        | 75         |
| b.       | Dinas Pendidikan   | -        | -         | 16         | 6          | -        | -        | 2         | 25         | 6         | -        | 55         |
| c.       | Dinas Perhubungan,<br>Komunikasi dan Informatika             | 1        | 2         | 13         | 7          | -        | -        | 2         | 21         | 1         | -        | 47         |
| d.       | Dinas Pekerjaan Umum   | 2        | -         | 15         | 22         | -        | 1        | 5         | 28         | 2         | -        | 75         |
| e.       | Dinas Penataan Ruang dan<br>Permukiman                       | 1        | 2         | 9          | 12         | -        | -        | 2         | 20         | -         | -        | 46         |
| f.       | Dinas Koperasi, Perindustrian<br>dan Perdagangan             | -        | -         | 10         | 6          | -        | -        | 3         | 22         | 2         | -        | 43         |
| g.       | Dinas Pertambangan dan<br>Energi                             | -        | -         | 3          | 6          | -        | -        | -         | 20         | -         | -        | 29         |
| h.       | Dinas Tenaga Kerja,<br>Transmigrasi dan Sosial               | 2        | 1         | 8          | 6          | -        | -        | -         | 25         | 1         | -        | 43         |
| i.       | Dinas Perikanan dan<br>Kelautan                              | 1        | 3         | 9          | 8          | -        | -        | -         | 16         | 2         | -        | 39         |
| j.       | Dinas Pertanian, Tanaman<br>Pangan dan Hortikultura          | 1        | -         | 18         | 4          | -        | -        | 1         | 22         | -         | -        | 46         |
| k.       | Dinas Kehutanan  | -        | 1         | 31         | 3          | -        | -        | 4         | 23         | -         | -        | 62         |
| l.       | Dinas Kependudukan dan<br>Pencatatan Sipil                   | -        | -         | 5          | 2          | -        | -        | 1         | 16         | 1         | -        | 25         |
| m.       | Dinas Perkebunan dan<br>Peternakan                           | -        | 1         | 8          | 8          | -        | -        | -         | 28         | -         | -        | 45         |
| n.       | Dinas Pendapatan, Pengelola<br>Keuangan dan Asset            | 1        | 1         | 19         | 11         | -        | -        | 3         | 35         | 1         | -        | 71         |
| o.       | Dinas Pemuda Olahraga,<br>Kebudayaan dan Pariwisata          | -        | 3         | 7          | 2          | -        | -        | 3         | 13         | 2         | -        | 30         |
| <b>8</b> | <b>BADAN</b>   | <b>0</b> | <b>4</b>  | <b>46</b>  | <b>19</b>  | <b>9</b> | <b>0</b> | <b>17</b> | <b>148</b> | <b>15</b> | <b>0</b> | <b>258</b> |
| a.       | Bappeda  | -        | -         | 4          | -          | -        | -        | 2         | 25         | 5         | -        | 36         |
| b.       | Bapemmas dan Pemdes  | -        | -         | 11         | 2          | -        | -        | 1         | 22         | 2         | -        | 38         |
| c.       | Badan Kepegawaian dan<br>Diklat                              | -        | 1         | 7          | 2          | -        | -        | 1         | 21         | 3         | -        | 35         |
| e.       | Badan Pelaksana<br>Penyuluhan dan Ketahanan<br>Pangan        | -        | 1         | 3          | 4          | 1        | -        | -         | 22         | 1         | -        | 32         |
| f.       | Badan Lingkungan Hidup                                       | -        | 1         | 6          | 4          | -        | -        | 1         | 13         | -         | -        | 25         |
| g.       | Badan Narkotika Nasional                                     | -        | -         | 3          | 4          | -        | -        | 1         | 5          | -         | -        | 13         |
| h.       | Badan Penanggulangan<br>Bencana                              | -        | 1         | 1          | 2          | -        | -        | 4         | 16         | 1         | -        | 25         |
| i.       | Badan Pemberdayaan<br>Perempuan, Perlindungan<br>Anak dan KB | -        | -         | 11         | 1          | 8        | -        | 7         | 24         | 3         | -        | 54         |

|  |                  |
|--|------------------|
| <b>RENCANA PEMBANGUNAN JANGKA MENENGAH DAERAH</b><br><b>KABUPATEN TAPANULI SELATAN</b> | <b>2016-2021</b> |
|--|------------------|

| NO        | UNIT ORGANISASI/SKPD                                       | SD        | SMP       | SMA        | SMK       | D1       | D2       | D3        | S1         | S2       | S3       | JLH        |
|-----------|--|-----------|-----------|------------|-----------|----------|----------|-----------|------------|----------|----------|------------|
| <b>9</b>  | <b>KANTOR</b>  | <b>1</b>  | <b>3</b>  | <b>47</b>  | <b>11</b> | <b>0</b> | <b>1</b> | <b>1</b>  | <b>27</b>  | <b>4</b> | <b>0</b> | <b>95</b>  |
|           | a. Kantor Pelayanan Terpadu Satu Pintu dan Penanaman Modal | -         | -         | 4          | 1         | -        | -        | -         | 5          | 2        | -        | 12         |
|           | b. Kantor Satuan Polisi Pamong Praja                       | 1         | 3         | 26         | 10        | -        | -        | -         | 5          | 1        | -        | 46         |
|           | c. Kantor Kesbang, Pol dan Linmas                          | -         | -         | 6          | -         | -        | 1        | -         | 8          | 1        | -        | 16         |
|           | d. Kantor Perpustakaan, Arsip dan Dokumentasi              | -         | -         | 11         | -         | -        | -        | 1         | 9          | -        | -        | 21         |
| <b>10</b> | <b>UPT/BP3K</b>  | <b>1</b>  | <b>1</b>  | <b>5</b>   | <b>31</b> | <b>0</b> | <b>0</b> | <b>1</b>  | <b>46</b>  | <b>0</b> | <b>0</b> | <b>85</b>  |
|           | a. UPTD BPP AEK LATONG                                     | -         | -         | -          | -         | -        | -        | -         | 2          | -        | -        | 2          |
|           | b. UPTB SPP SPMA   | 1         | -         | 2          | -         | -        | -        | -         | 6          | -        | -        | 9          |
|           | c. BPP KEC. TANTOM ANGKOLA                                 | -         | -         | -          | 2         | -        | -        | -         | 1          | -        | -        | 3          |
|           | d. BP3K KEC.SAYURMATINGGI                                  | -         | -         | -          | 2         | -        | -        | -         | 4          | -        | -        | 6          |
|           | e. BP3K KEC.BATANG ANGKOLA                                 | -         | -         | -          | 4         | -        | -        | -         | 4          | -        | -        | 8          |
|           | f. BP3K KEC.ANGKOLA TIMUR                                  | -         | 1         | 2          | 2         | -        | -        | -         | 5          | -        | -        | 10         |
|           | g. BP3K KEC.ANGKOLA BARAT                                  | -         | -         | 1          | -         | -        | -        | 1         | 8          | -        | -        | 10         |
|           | h. BP3K KEC.ANGKOLA SELATAN                                | -         | -         | -          | 4         | -        | -        | -         | 3          | -        | -        | 7          |
|           | i. BP3K KEC.ANGKOLA SANGKUNUR                              | -         | -         | -          | 2         | -        | -        | -         | 1          | -        | -        | 3          |
|           | j. BP3K KEC.ANGKOLA SIPIROK                                | -         | -         | -          | 1         | -        | -        | -         | 4          | -        | -        | 5          |
|           | k. BP3K KEC.ARSE   | -         | -         | -          | 1         | -        | -        | -         | 2          | -        | -        | 3          |
|           | i. BP3K KEC.SD. HOLE                                       | -         | -         | -          | 2         | -        | -        | -         | -          | -        | -        | 2          |
|           | j. BP3K KEC.AEK BILAH                                      | -         | -         | -          | 2         | -        | -        | -         | 2          | -        | -        | 4          |
|           | k. BP3K KEC.MARANCAR                                       | -         | -         | -          | 3         | -        | -        | -         | -          | -        | -        | 3          |
|           | l. BP3K KEC.BT.TORU  | -         | -         | -          | 3         | -        | -        | -         | 4          | -        | -        | 7          |
|           | m. BP3K KEC.MUARA BT. TORU                                 | -         | -         | -          | 3         | -        | -        | -         | -          | -        | -        | 3          |
| <b>11</b> | <b>UPTD PERINDAG</b>                                       | <b>0</b>  | <b>0</b>  | <b>0</b>   | <b>0</b>  | <b>0</b> | <b>0</b> | <b>0</b>  | <b>0</b>   | <b>0</b> | <b>0</b> | <b>0</b>   |
|           | a. UPTD PENG.PSR WIL I                                     | -         | -         | -          | -         | -        | -        | -         | -          | -        | -        | -          |
|           | b. UPTD PENG.PSR WIL II                                    | -         | -         | -          | -         | -        | -        | -         | -          | -        | -        | -          |
|           | c. UPTD PENG.PSR WIL III                                   | -         | -         | -          | -         | -        | -        | -         | -          | -        | -        | -          |
| <b>12</b> | <b>UPTD PERTANIAN</b>                                      | <b>-</b>  | <b>-</b>  | <b>-</b>   | <b>3</b>  | <b>-</b> | <b>-</b> | <b>-</b>  | <b>2</b>   | <b>-</b> | <b>-</b> | <b>5</b>   |
|           | a. KA.UPTDMETREOLOGI                                       | -         | -         | -          | -         | -        | -        | -         | 2          | -        | -        | 2          |
| <b>13</b> | <b>KECAMATAN</b>   | <b>14</b> | <b>43</b> | <b>164</b> | <b>69</b> | <b>2</b> | <b>4</b> | <b>10</b> | <b>130</b> | <b>5</b> | <b>0</b> | <b>441</b> |
|           | a. Kantor Camat Sipirok                                    | 3         | 11        | 24         | 5         | -        | -        | -         | 15         | -        | -        | 58         |
|           | b. Kantor Camat Arse                                       | -         | -         | 8          | 6         | -        | -        | 1         | 6          | 1        | -        | 22         |
|           | c. Kantor Camat S. Dolok Hole                              | 2         | 8         | 12         | 11        | -        | -        | -         | 10         | -        | -        | 43         |

|  |                  |
|--|------------------|
| <b>RENCANA PEMBANGUNAN JANGKA MENENGAH DAERAH<br/>KABUPATEN TAPANULI SELATAN</b> | <b>2016-2021</b> |
|--|------------------|

| NO        | UNIT ORGANISASI/SKPD           | SD        | SMP      | SMA       | SMK        | D1         | D2         | D3         | S1          | S2        | S3       | JLH          |
|-----------|--------------------------------|-----------|----------|-----------|------------|------------|------------|------------|-------------|-----------|----------|--------------|
|           | d. Kantor Camat A. Timur       | 1         | 4        | 17        | 4          | -          | -          | -          | 11          | -         | -        | 37           |
|           | e. Kantor Camat B. Angkola     | 1         | 5        | 28        | 8          | -          | 3          | 4          | 18          | -         | -        | 67           |
|           | f. Kantor Camat S. Matinggi    | -         | 2        | 6         | 4          | -          | -          | -          | 5           | 1         | -        | 18           |
|           | g. Kantor Camat A. Barat       | -         | -        | 14        | 1          | -          | -          | -          | 18          | -         | -        | 33           |
|           | h. Kantor Camat Batang Toru    | 1         | 3        | 16        | -          | -          | -          | 3          | 10          | 1         | -        | 34           |
|           | i. Kantor Camat M. BT. Toru    | -         | 3        | 4         | 4          | -          | 1          | -          | 3           | 1         | -        | 16           |
|           | j. Kantor Camat Marancar       | -         | 4        | 6         | 7          | -          | -          | -          | 8           | -         | -        | 25           |
|           | k. Kantor Camat A. Selatan     | -         | 1        | 13        | 3          | -          | -          | 1          | 14          | -         | -        | 32           |
|           | l. Kantor Camat Aek Bilah      | 4         | 1        | 7         | 3          | 1          | -          | -          | 2           | -         | -        | 18           |
|           | j. Kantor Camat T. Angkola     | 1         | -        | 3         | 10         | 1          | -          | 1          | 5           | 1         | -        | 22           |
|           | k. Kantor Camat A. Sangkunur   | 1         | 1        | 6         | 3          | -          | -          | -          | 5           | -         | -        | 16           |
| <b>14</b> | <b>Rumah Sakit Umum Daerah</b> | <b>1</b>  | <b>1</b> | <b>10</b> | <b>10</b>  | <b>0</b>   | <b>0</b>   | <b>49</b>  | <b>26</b>   | <b>1</b>  | <b>0</b> | <b>98</b>    |
|           | a. RSU Daerah                  | -         | 1        | 6         | 10         | -          | -          | 45         | 19          | 1         | -        | 82           |
|           | b. GudangFarmasi               | 1         | -        | 1         | -          | -          | -          | 3          | 1           | -         | -        | 6            |
|           | c. Farmasi                     | -         | -        | 1         | -          | -          | -          | 1          | 3           | -         | -        | 5            |
|           | d. PMIKAB.TAP.SELATAN          |           |          | 2         |            |            |            |            | 3           |           |          | 5            |
| <b>15</b> | <b>PUSKESMAS</b>               | <b>4</b>  | <b>0</b> | <b>85</b> | <b>0</b>   | <b>160</b> | <b>0</b>   | <b>184</b> | <b>49</b>   | <b>0</b>  | <b>0</b> | <b>482</b>   |
|           | a. Puskesmas Danau Marsabut    | -         | -        | 6         | -          | 24         | -          | 13         | 3           | -         | -        | 46           |
|           | b. Puskesmas Hanopan Arse      | 1         | -        | 1         | -          | -          | -          | 7          | 1           | -         | -        | 10           |
|           | c. Puskesmas Sipagimbar        | 1         | -        | 3         | -          | 4          | -          | 4          | 1           | -         | -        | 13           |
|           | d. Puskesmas Simangambat       | 1         | -        | 1         | -          | 4          | -          | 1          | 1           | -         | -        | 8            |
|           | e. Puskesmas Angkola Sangkunur | -         | -        | 2         | -          | 1          | -          | 6          | 2           | -         | -        | 11           |
|           | f. Puskesmas Huraba            | -         | -        | 4         | -          | 10         | -          | 5          | 2           | -         | -        | 21           |
|           | g. Puskesmas Pargarutan        | 1         | -        | 12        | -          | 13         | -          | 24         | 7           | -         | -        | 57           |
|           | h. Puskesmas Pintu Padang      | -         | -        | 19        | -          | 16         | -          | 34         | 7           | -         | -        | 76           |
|           | i. Puskesmas Batu Horpak       | -         | -        | 3         | -          | 8          | -          | 5          | 3           | -         | -        | 19           |
|           | j. Puskesmas Sayur Matinggi    | -         | -        | 6         | -          | 9          | -          | 26         | 7           | -         | -        | 48           |
|           | k. Puskesmas Sitinjak          | -         | -        | 9         | -          | 27         | -          | 17         | 2           | -         | -        | 55           |
|           | l. Puskesmas Batang Toru       | -         | -        | 6         | -          | 16         | -          | 6          | 5           | -         | -        | 33           |
|           | m. Puskesmas Hutaraja          | -         | -        | 3         | -          | 7          | -          | 6          | 4           | -         | -        | 20           |
|           | n. Puskesmas Marancar Udik     | -         | -        | 3         | -          | 8          | -          | 9          | 1           | -         | -        | 21           |
|           | o. Puskesmas Simarpinggan      | -         | -        | 6         | -          | 13         | -          | 16         | 2           | -         | -        | 37           |
|           | p. Puskesmas Biru Aek Bilah    | -         | -        | 1         | -          | -          | -          | 5          | 1           | -         | -        | 7            |
| <b>16</b> | <b>PENGAWAS DIKMENJUR</b>      | <b>-</b>  | <b>-</b> | <b>-</b>  | <b>-</b>   | <b>-</b>   | <b>-</b>   | <b>-</b>   | <b>-</b>    | <b>25</b> | <b>3</b> | <b>28</b>    |
| <b>17</b> | <b>KORWAS</b>                  | <b>1</b>  | <b>2</b> | <b>17</b> | <b>20</b>  | <b>0</b>   | <b>24</b>  | <b>1</b>   | <b>58</b>   | <b>1</b>  | <b>0</b> | <b>124</b>   |
|           | a. Korwas Kec Sipirok          | -         | -        | -         | 4          | -          | -          | -          | 5           | -         | -        | 9            |
|           | b. Korwas kec Arse             | -         | -        | 2         | -          | -          | 1          | -          | 6           | -         | -        | 9            |
|           | c. Korwas Kec S. Dolok Hole    | -         | -        | 3         | 5          | -          | 3          | -          | 3           | -         | -        | 14           |
|           | d. Korwas Kec. A. Timur        | -         | -        | 1         | -          | -          | 4          | -          | 7           | -         | -        | 12           |
|           | e. Korwas Kec B. Angkola       | -         | -        | 1         | 1          | -          | 6          | -          | 3           | -         | -        | 11           |
|           | f. Korwas Kec S. Matinggi      | -         | -        | -         | 3          | -          | 2          | -          | 6           | -         | -        | 11           |
|           | g. Korwas Kec A. Barat         | -         | -        | 4         | 2          | -          | 1          | -          | 5           | 1         | -        | 13           |
|           | h. Korwas Kec Batang Toru      | -         | -        | 1         | -          | -          | -          | -          | 2           | -         | -        | 3            |
|           | i. Korwas Kec M. BT. Toru      | -         | -        | -         | 2          | -          | 5          | 1          | 1           | -         | -        | 9            |
|           | j. Korwas Kec Marancar         | -         | -        | 1         | 1          | -          | -          | -          | 6           | -         | -        | 8            |
|           | k. Korwas Kec A. Selatan       | -         | -        | -         | 1          | -          | -          | -          | 1           | -         | -        | 2            |
|           | l. Korwas Kec Aek Bilah        | -         | -        | 1         | -          | -          | -          | -          | 4           | -         | -        | 5            |
|           | j. Korwas Kec T. Angkola       | -         | -        | -         | -          | -          | -          | -          | 4           | -         | -        | 4            |
|           | k. Korwas Kec A. Sangkunur     | -         | -        | -         | 4          | -          | -          | -          | 5           | -         | -        | 9            |
| <b>18</b> | <b>SD</b>                      | <b>25</b> | <b>8</b> | <b>42</b> | <b>511</b> | <b>1</b>   | <b>232</b> | <b>6</b>   | <b>1021</b> | <b>4</b>  | <b>0</b> | <b>1.850</b> |
|           | a. SD Sipirok                  | 2         | -        | 4         | 42         | -          | 25         | 2          | 163         | -         | -        | 238          |

|  |                  |
|--|------------------|
| <b>RENCANA PEMBANGUNAN JANGKA MENENGAH DAERAH<br/>KABUPATEN TAPANULI SELATAN</b> | <b>2016-2021</b> |
|--|------------------|

| NO        | UNIT ORGANISASI/SKPD | SD       | SMP      | SMA       | SMK       | D1        | D2        | D3        | S1         | S2        | S3       | JLH        |
|-----------|----------------------|----------|----------|-----------|-----------|-----------|-----------|-----------|------------|-----------|----------|------------|
|           | b. SD Arse           | 1        | -        | 1         | 17        | 1         | 12        | -         | 47         | -         | -        | 79         |
|           | c. SD S.Dolok Hole   | -        | -        | 2         | 29        | -         | 20        | -         | 63         | -         | -        | 114        |
|           | d. SD A.Timur        | 2        | 2        | 5         | 64        | -         | 22        | 1         | 79         | -         | -        | 175        |
|           | e. SD B. Angkola     | 3        | 1        | 7         | 65        | -         | 45        | 1         | 159        | -         | -        | 281        |
|           | f. SD S. Matinggi    | 2        | 1        | 5         | 52        | -         | 30        | -         | 78         | 1         | -        | 169        |
|           | g. SD A. Barat       | 5        | 2        | 2         | 56        | -         | 19        | 2         | 91         | -         | -        | 177        |
|           | h. SD Batang Toru    | 5        | -        | 6         | 42        | -         | 15        | -         | 121        | -         | -        | 189        |
|           | i. SD M. BT. Toru    | 1        | -        | -         | 14        | -         | 2         | -         | 21         | 2         | -        | 40         |
|           | j. SD Marancar       | 1        | -        | 2         | 23        | -         | 8         | -         | 45         | -         | -        | 79         |
|           | k. SD A. Selatan     | 1        | -        | -         | 38        | -         | 15        | -         | 66         | -         | -        | 120        |
|           | l. SD Aek Bilah      | -        | 1        | 1         | 12        | -         | 2         | -         | 19         | -         | -        | 35         |
|           | j. SD T. Angkola     | 1        | 1        | 5         | 52        | -         | 11        | -         | 33         | 1         | -        | 104        |
|           | k. SD A. Sangkunar   | 1        | -        | 2         | 5         | -         | 6         | -         | 36         | -         | -        | 50         |
| <b>19</b> | <b>SLTP</b>          | <b>0</b> | <b>4</b> | <b>13</b> | <b>12</b> | <b>17</b> | <b>15</b> | <b>29</b> | <b>547</b> | <b>12</b> | <b>0</b> | <b>649</b> |
|           | a. SMP Sipirok       | -        | -        | -         | 3         | 3         | 4         | 3         | 83         | -         | -        | 96         |
|           | b. SMP Arse          | -        | -        | -         | -         | -         | -         | -         | 27         | -         | -        | 27         |
|           | c. SMP S. Dolok Hole | -        | -        | 1         | 1         | 4         | 2         | 1         | 26         | -         | -        | 35         |
|           | d. SMP A. Timur      | -        | -        | 1         | 1         | 1         | 3         | 1         | 80         | -         | -        | 87         |
|           | e. SMP B. Angkola    | -        | 1        | 3         | 1         | 2         | 4         | 8         | 93         | 3         | -        | 115        |
|           | f. SMP S. Matinggi   | -        | -        | 2         | 1         | 6         | -         | 4         | 16         | 1         | -        | 30         |
|           | g. SMP A. Barat      | -        | 1        | 1         | 1         | -         | 1         | 4         | 27         | 1         | -        | 36         |
|           | h. SMP Batang Toru   | -        | -        | 1         | 2         | -         | -         | 4         | 44         | 4         | -        | 55         |
|           | i. SMP M. BT. Toru   | -        | -        | -         | -         | -         | -         | -         | 12         | 1         | -        | 13         |
|           | j. SMP Marancar      | -        | -        | 1         | -         | -         | -         | -         | 30         | 1         | -        | 32         |
|           | k. SMP A. Selatan    | -        | 1        | 2         | -         | -         | -         | -         | 51         | -         | -        | 54         |
|           | l. SMP Aek Bilah     | -        | -        | -         | -         | -         | -         | -         | 7          | -         | -        | 7          |
|           | j. SMP T. Angkola    | -        | 1        | -         | 2         | 1         | 1         | 4         | 34         | 1         | -        | 44         |
|           | k. SMP A. Sangkunar  | -        | -        | 1         | -         | -         | -         | -         | 17         | -         | -        | 18         |
| <b>20</b> | <b>SMU</b>           | <b>0</b> | <b>1</b> | <b>3</b>  | <b>0</b>  | <b>0</b>  | <b>0</b>  | <b>18</b> | <b>198</b> | <b>15</b> | <b>0</b> | <b>235</b> |
|           | a. SMA Sipirok       | -        | -        | 1         | -         | -         | -         | 6         | 27         | 6         | -        | 40         |
|           | b. SMA Arse          | -        | -        | -         | -         | -         | -         | 1         | 17         | -         | -        | 18         |
|           | c. SMA S. Dolok Hole | -        | -        | -         | -         | -         | -         | 1         | 14         | 1         | -        | 16         |
|           | d. SMA A. Timur      | -        | -        | -         | -         | -         | -         | 1         | 25         | 1         | -        | 27         |
|           | e. SMA B. Angkola    | -        | -        | -         | -         | -         | -         | 5         | 36         | 3         | -        | 44         |
|           | f. SMA S. Matinggi   | -        | -        | 1         | -         | -         | -         | 4         | 14         | 1         | -        | 20         |
|           | g. SMA A. Barat      | -        | -        | 1         | -         | -         | -         | -         | 27         | -         | -        | 28         |
|           | h. SMA Batang Toru   | -        | 1        | -         | -         | -         | -         | -         | 25         | -         | -        | 26         |
|           | i. SMA M. BT .Toru   | -        | -        | -         | -         | -         | -         | -         | -          | -         | -        | -          |
|           | j. SMA Marancar      | -        | -        | -         | -         | -         | -         | -         | -          | -         | -        | -          |
|           | k. SMA A. Selatan    | -        | -        | -         | -         | -         | -         | -         | 13         | 3         | -        | 16         |
|           | l. SMA Aek Bilah     | -        | -        | -         | -         | -         | -         | -         | -          | -         | -        | -          |
|           | j. SMA T. Angkola    | -        | -        | -         | -         | -         | -         | -         | -          | -         | -        | -          |
|           | k. SMA A. Sangkunar  | -        | -        | -         | -         | -         | -         | -         | -          | -         | -        | -          |
| <b>21</b> | <b>SMK</b>           | <b>0</b> | <b>0</b> | <b>1</b>  | <b>0</b>  | <b>0</b>  | <b>0</b>  | <b>2</b>  | <b>205</b> | <b>4</b>  | <b>0</b> | <b>212</b> |
|           | a. SMK Sipirok       | -        | -        | 1         | -         | -         | -         | -         | 40         | -         | -        | 41         |
|           | b. SMK Arse          | -        | -        | -         | -         | -         | -         | -         | 21         | -         | -        | 21         |
|           | c. SMK S. Dolok Hole | -        | -        | -         | -         | -         | -         | -         | -          | -         | -        | -          |
|           | d. SMK A. Timur      | -        | -        | -         | -         | -         | -         | -         | 25         | 2         | -        | 27         |
|           | e. SMK B. Angkola    | -        | -        | -         | -         | -         | -         | -         | 38         | 1         | -        | 39         |
|           | f. SMK S. Matinggi   | -        | -        | -         | -         | -         | -         | -         | -          | -         | -        | -          |
|           | g. SMK A. Barat      | -        | -        | -         | -         | -         | -         | -         | -          | -         | -        | -          |
|           | h. SMK Batang Toru   | -        | -        | -         | -         | -         | -         | 1         | 33         | -         | -        | 34         |

|  |                  |
|--|------------------|
| <b>RENCANA PEMBANGUNAN JANGKA MENENGAH DAERAH<br/>KABUPATEN TAPANULI SELATAN</b> | <b>2016-2021</b> |
|--|------------------|

| NO            | UNIT ORGANISASI/SKPD | SD        | SMP       | SMA        | SMK        | D1         | D2         | D3         | S1           | S2        | S3       | JLH          |
|---------------|----------------------|-----------|-----------|------------|------------|------------|------------|------------|--------------|-----------|----------|--------------|
| i.            | SMK M. BT. Toru      | -         | -         | -          | -          | -          | -          | -          | 3            | -         | -        | 3            |
| j.            | SMK Marancar         | -         | -         | -          | -          | -          | -          | 1          | 21           | 1         | -        | 23           |
| k.            | SMK A. Selatan       | -         | -         | -          | -          | -          | -          | -          | -            | -         | -        | -            |
| l.            | SMK Aek Bilah        | -         | -         | -          | -          | -          | -          | -          | -            | -         | -        | -            |
| j.            | SMK T. Angkola       | -         | -         | -          | -          | -          | -          | -          | 18           | -         | -        | 18           |
| k.            | SMK A. Sangkunur     | -         | -         | -          | -          | -          | -          | -          | 6            | -         | -        | 6            |
| <b>JUMLAH</b> |                      | <b>59</b> | <b>84</b> | <b>696</b> | <b>811</b> | <b>193</b> | <b>278</b> | <b>367</b> | <b>2.899</b> | <b>87</b> | <b>0</b> | <b>5.502</b> |

Sumber : BKD Kabupaten Tapanuli Selatan

**Gambar 2.9. Persentase Pendidikan PNS Kabupaten Tapanuli Selatan Tahun 2015**

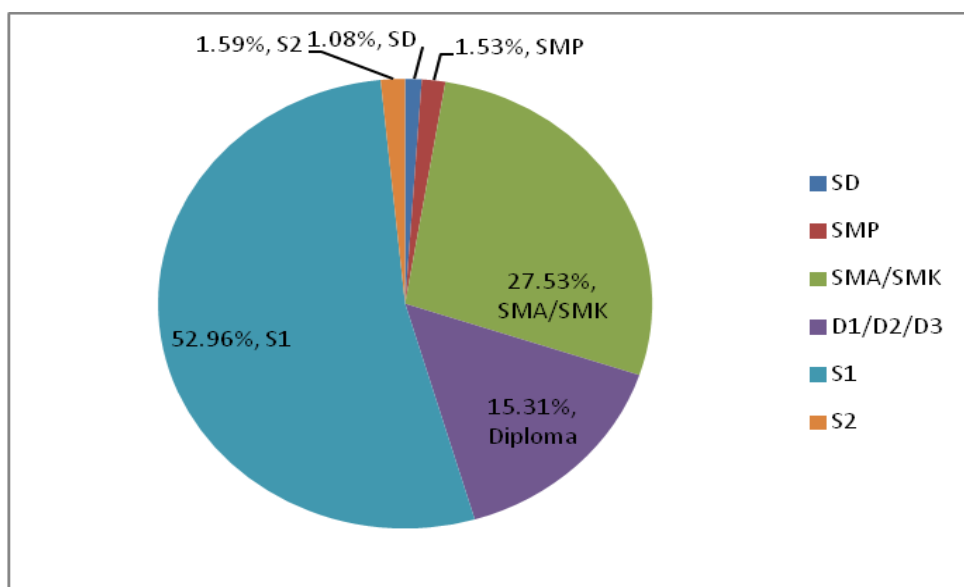

**Gambar 2.9.**

## **2.3.2. Urusan Pemerintahan Pilihan**

### **2.3.2.1. Kelautan dan Perikanan**

Subsektor perikanan juga pada saat ini sedang mendapat perhatian serius dari Pemerintah Kabupaten Tapanuli Selatan terutama masalah pengembangan penangkapan ikan di laut. Selama ini subsektor perikanan di Kabupaten Tapanuli Selatan masih didominasi oleh budidaya ikan air tawar sedangkan usaha penangkapan ikan di laut masih sangat kecil. Kondisi ini disebabkan karena usaha penangkapan ikan di laut terkesan dilupakan dan masih menggunakan cara tradisional sehingga hasilnya juga tidak signifikan padahal potensi yang terkandung sangat besar. Produksi ikan di Kabupaten Tapanuli Selatan yang dihasilkan selama periode 2011-2015 secara jumlah produk mengalami peningkatan, akan tetapi dari segi pemenuhan target memperlihatkan angka yang berfluktuasi sebagaimana pada tabel berikut :

**Tabel 2.172. Produksi Budidaya Perikanan Darat dan Perikanan Laut Tahun 2011 s/d 2015**

| No. | Uraian                          | Tahun    |          |          |          |          |
|-----|---------------------------------|----------|----------|----------|----------|----------|
|     |                                 | 2011     | 2012     | 2013     | 2014     | 2015     |
| 1.  | Jumlah Produksi Ikan (ton)      | 4.919,60 | 4.958,30 | 5.615,67 | 5.807,91 | 6.063,78 |
| 2.  | Target produksi daerah (ton)    | 4.715,92 | 5.031,40 | 5.720,20 | 5.735,07 | 5.935,07 |
| 3.  | Persentase capaian produksi (%) | 104,32   | 98,55    | 98,17    | 101,27   | 102,17   |

*Sumber : Dinas Perikanan dan Kelautan Kabupaten Tapanuli Selatan, 2015*

#### **a. Cakupan Bina Kelompok Nelayan**

Persentase capaian cakupan bina kelompok nelayan Kabupaten Tapanuli Selatan Tahun 2011 s/d 2015 cenderung menurun yaitu pada tahun 2011 sebesar 100% sampai dan tahun 2015 sebesar 57,14% sebagaimana pada tabel berikut :

**Tabel 2.173. Cakupan Bina Kelompok Nelayan Tahun 2011 S.D 2015**

| No. | Uraian  | 2011   | 2012  | 2013  | 2014  | 2015  |
|-----|---|--------|-------|-------|-------|-------|
| 1   | Jumlah kelompok nelayan yang mendapat bantuan Pemda | 1,00   | 1,00  | 1,00  | 2,00  | 4,00  |
| 2   | Jumlah kelompok nelayan                             | 1,00   | 2,00  | 2,00  | 3,00  | 7,00  |
| 3   | Persentase capaian (%)                              | 100,00 | 50,00 | 50,00 | 66,67 | 57,14 |

*Sumber : Dinas Perikanan dan Kelautan Kabupaten Tapanuli Selatan, 2015*

|  |                  |
|--|------------------|
| <b>RENCANA PEMBANGUNAN JANGKA MENENGAH DAERAH<br/>KABUPATEN TAPANULI SELATAN</b> | <b>2016-2021</b> |
|--|------------------|

#### b. Produksi Perikanan Kelompok Nelayan

Persentase capaian Produksi perikanan kelompok nelayan di Kabupaten Tapanuli Selatan pada tahun 2011 sampai dengan 2015 cenderung mengalami peningkatan dari 40,68% tahun 2011 menjadi 48,21% pada tahun 2015 sebagaimana diuraikan pada tabel berikut :

**Tabel 2.174. Produksi Perikanan Kelompok Nelayan Tahun 2011 S.D 2015**

| No. | Uraian                                       | 2011   | 2012   | 2013   | 2014   | 2015   |
|-----|--|--------|--------|--------|--------|--------|
| 1   | Jumlah produksi ikan kelompok nelayan (ton ) | 48,00  | 50,00  | 55,00  | 67,00  | 70,00  |
| 2   | Jumlah produksi perikanan laut (ton)         | 118,00 | 120,00 | 120,00 | 156,12 | 145,20 |
| 3   | Persentase capaian (%)                       | 40,68  | 41,67  | 45,83  | 42,92  | 48,21  |

Sumber : Dinas Perikanan dan Kelautan Kabupaten Tapanuli Selatan, 2015

#### c. Konsumsi Ikan Per Kapita

Perkembangan tingkat konsumsi ikan Kabupaten Tapanuli Selatan cukup memprihatinkan, dimana tingkat konsumsi ikan Kabupaten Tapanuli Selatan sampai dengan tahun 2015 hanya mencapai 32,73 Kg/Kapita. Kondisi tersebut jauh berikut konsumsi ikan di Provinsi Sumatera Utara dan Indonesia. Hal ini tentu cukup ironis, mengingat besarnya potensi perikanan di Kabupaten Tapanuli Selatan, namun tingkat konsumsi ikannya masih rendah. Perkembangan konsumsi ikan Kabupaten Tapanuli Selatan tahun 2011-2015 disajikan dalam tabel berikut :

**Tabel 2.175. Konsumsi Ikan Tahun 2011 s.d 2015**

| No. | Uraian                             | 2011   | 2012   | 2013   | 2014   | 2015   |
|-----|------------------------------------|--------|--------|--------|--------|--------|
| 1   | Tingkat Konsumsi (kg/kapita/tahun) | 25,01  | 27,60  | 29,70  | 30,12  | 32,73  |
| 2   | Target daerah (kg/kapita/tahun)    | 24,10  | 26,21  | 29,07  | 30,04  | 31,20  |
| 3   | Persentase capaian (%)             | 103,78 | 105,30 | 102,17 | 100,27 | 104,90 |

Sumber : Dinas Perikanan dan Kelautan Kabupaten Tapanuli Selatan, 2015

**Tabel 2.176. Angka Konsumsi Ikan Kabupaten Tapanuli Selatan Tahun 2011-2015**

| No. | Angka Konsumsi Ikan (Kg/Kapita/Tahun) | Tahun |       |       |       |       |
|-----|---------------------------------------|-------|-------|-------|-------|-------|
|     |                                       | 2011  | 2012  | 2013  | 2014  | 2015  |
| 1.  | Kabupaten Tapanuli Selatan*           | 25,01 | 26,21 | 27,60 | 29,06 | 30,12 |
| 2.  | Sumatera Utara**                      | 29,59 | 34,66 | 31,92 | 38,95 |       |
| 3.  | Indonesia***                          | 30,48 | 32,25 | 33,89 | 35,14 | 37,89 |

Sumber : Dinas Perikanan dan Kelautan Kabupaten Tapanuli Selatan

Keterangan :

\*\* RPJMD Provinsi Sumatera Utara tahun 2013-2018

\*\*\* Direktorat Jenderal Pengolahan Dan Pemasaran Hasil Perikanan (Ditjen P2hp) 2014

|  |                  |
|--|------------------|
| <b>RENCANA PEMBANGUNAN JANGKA MENENGAH DAERAH<br/>KABUPATEN TAPANULI SELATAN</b> | <b>2016-2021</b> |
|--|------------------|

### 2.3.2.2. Pariwisata

#### a. Fasilitas Wisata

Untuk menunjang sektor pariwisata guna meningkatkan pendapatan daerah maupun masyarakat dengan membuka lapangan kerja dapat dilakukan dengan pembangunan hotel dan penginapan. Data mengenai jumlah hotel dan penginapan di Kabupaten Tapanuli Selatan dalam kurun waktu 2011 sampai dengan 2015 dapat dilihat pada tabel berikut ini :

**Tabel 2.177. Jumlah Hotel dan Penginapan di Kabupaten Tapanuli Selatan Tahun 2011-2015**

| No. | Uraian                         | Tahun |      |      |      |      |
|-----|--------------------------------|-------|------|------|------|------|
|     |                                | 2011  | 2012 | 2013 | 2014 | 2015 |
| 1.  | Hotel Bintang 2 (Unit)         | 1     | 1    | 1    | 1    | 1    |
| 2.  | Penginapan Kelas Melati (Unit) | 2     | 2    | 2    | 4    | 4    |
| 3.  | Rumah Makan (Unit)             |       |      |      |      |      |

Sumber : Dinas Pemuda Olah Raga dan Pariwisata Kabupaten Tapanuli Selatan, 2015

#### b. Jumlah Kunjungan Wisata Tahun 2011 – 2015

Data jumlah kunjungan wisata ke masing-masing objek wisata yang ada di Kabupaten Tapanuli Selatan dalam periode tahun 2011-2015 terus meningkat dengan rata-rata peningkatan sebesar 14,29% sebagaimana pada tabel berikut :

**Tabel 2.178. Perkembangan Kunjungan Wisata Tahun 2011-2015**

| No. | Objek Wisata                          | Tahun |       |        |        |        |
|-----|---------------------------------------|-------|-------|--------|--------|--------|
|     |                                       | 2011  | 2012  | 2013   | 2014   | 2015   |
| 1.  | Danau Siais                           | 2.631 | 2.273 | 1.509  | 1.997  | 2.879  |
| 2.  | Ikan Jurung Keramat                   | 1.579 | 1.337 | 849    | 979    | 960    |
| 3.  | Pantai Muara Apu                      | 1.052 | 936   | 613    | 692    | 768    |
| 4.  | Pemandian Aek Sijornih                | 3.946 | 5.081 | 3.772  | 4.449  | 4.798  |
| 5.  | Pemandian Aek Milas Kecamatan Sipirok | 8.781 | 9.554 | 16.910 | 16.942 | 17.015 |
| 6.  | Pemandian Alam Parsariran             | 4.999 | 5.336 | 3.772  | 4.153  | 4.318  |
| 7.  | Air Terjun Sirambe                    | 375   | 374   | 236    | 267    | 283    |
| 8.  | Torsimago-mago                        | 1.184 | 1.230 | 849    | 939    | 960    |
| 9.  | Danau Marsabut                        | 132   | 147   | 94     | 89     | 96     |
| 10. | Air Terjun Simarpinggan               | 2.499 | 2.608 | 1.858  | 1.958  | 1.919  |
| 11. | Monumen Benteng Huraba                | 289   | 334   | 264    | 297    | 336    |



|  |                  |
|--|------------------|
| <b>RENCANA PEMBANGUNAN JANGKA MENENGAH DAERAH<br/>KABUPATEN TAPANULI SELATAN</b> | <b>2016-2021</b> |
|--|------------------|

| No.           | Objek Wisata                  | Tahun         |               |              |               |               |
|---------------|-------------------------------|---------------|---------------|--------------|---------------|---------------|
|               |                               | 2011          | 2012          | 2013         | 2014          | 2015          |
| 12.           | Agrina Pengolahan Salak       | 105           | 107           | 77           | 89            | 96            |
| 13.           | Tenun Tradisional             | 79            | 100           | 75           | 89            | 96            |
| 14.           | Arung Jeram sungai Batangtoru |               |               | 81           | 94            | 96            |
| 15.           | Kawah Haritte                 | 132           | 134           | 85           | 109           | 144           |
| 16.           | Sapuran (Air Terjun) Sigorpa  | 132           | 160           | 123          | 158           | 192           |
| 17.           | Batara Wisnu                  | 105           | 107           | 94           | 119           | 144           |
| <b>JUMLAH</b> |                               | <b>28.020</b> | <b>29.820</b> | <b>31.26</b> | <b>33.420</b> | <b>35.100</b> |

Sumber : Dinas Pemuda Olah Raga dan Pariwisata Kabupaten Tapanuli Selatan, 2015

### 2.3.2.3. Pertanian

#### a. Pertanian dan Ketahanan Pangan

Berdasarkan angka sementara hasil pencacahan lengkap Sensus Pertanian 2013 yang merupakan sensus terakhir yang rutin dilaksanakan dalam setiap 10 tahun, jumlah usaha pertanian di Kabupaten Tapanuli Selatan sebanyak 49.795 dikelola oleh rumah tangga, sebanyak 11 dikelola oleh perusahaan pertanian berbadan hukum dan sebanyak 31 unit dikelola oleh selain rumah tangga dan perusahaan berbadan hukum.

Kecamatan Sipirok, Batang Angkola dan Angkola Selatan merupakan tiga kecamatan dengan urutan teratas yang mempunyai jumlah rumah tangga usaha pertanian terbanyak, yaitu masing-masing 6.030 rumah tangga, 5.862 rumah tangga dan 4.779 rumah tangga. Sedangkan Kecamatan Aek Bilah merupakan wilayah yang paling sedikit jumlah rumah tangga usaha pertaniannya, yaitu sebanyak 1.570 rumah tangga.

Sementara itu jumlah perusahaan pertanian berbadan hukum dan usaha pertanian selain perusahaan dan rumah tangga di Kabupaten Tapanuli Selatan untuk perusahaan sebanyak 11 unit dan lainnya 31 unit. Jumlah perusahaan pertanian berbadan hukum terbanyak berlokasi di Kecamatan Muara Batang Toru yaitu sebanyak 7 perusahaan dan paling sedikit di Kecamatan Angkola Selatan yaitu sebanyak 1 perusahaan.

Sedangkan jumlah perusahaan tidak berbadan hukum atau bukan usaha rumah tangga usaha pertanian terbanyak terdapat di Kecamatan Angkola Selatan, yaitu sebanyak 13 unit dan paling sedikit di Kecamatan Saipar Dolok Hole yaitu sebanyak 1 unit.

Berdasarkan angka sementara hasil pencacahan lengkap Sensus Pertanian 2013, jumlah rumah tangga usaha pertanian di Kabupaten Tapanuli Selatan mengalami kenaikan sebanyak 4.273 rumah tangga dari 45.522 rumah tangga pada tahun 2003 menjadi 49.795 rumah tangga pada tahun 2013, yang berarti meningkat 0,90 persen per tahun. Peningkatan terbesar terjadi di Kecamatan Angkola Selatan dan penurunan terendah terjadi di Kecamatan Batang Toru, yaitu masing-masing sebesar 74,54% dan 11,29% selama sepuluh tahun.

Jumlah Perusahaan Pertanian hasil Sensus Pertanian mengalami peningkatan dimana pada tahun 2003 ada 10 unit sedangkan tahun 2013 ada 11 unit. Komposisi jumlah rumah tangga usaha pertanian di Kabupaten Tapanuli Selatan selama sepuluh tahun terakhir terjadi perubahan. Berdasarkan hasil ST 2003, 13,32% rumah tangga usaha pertanian berada di Kecamatan Batang Angkola, kemudian 12,93% berada di Kecamatan Sipirok. Sementara menurut hasil ST 2013, rumah tangga pertanian terbanyak berada di Kecamatan Sipirok yaitu sekitar 12,11% dan kemudian 11,77% berada di Kecamatan Batang Angkola. Berikut diagram perbandingan jumlah rumah tangga usaha pertanian dan jumlah perusahaan pertanian berbadan hukum pada tahun 2003 dan tahun 2013.

**Gambar 2.10. Perkembangan Rumah Tangga Pertanian Kabupaten Tapanuli Selatan Tahun 2003-2013**

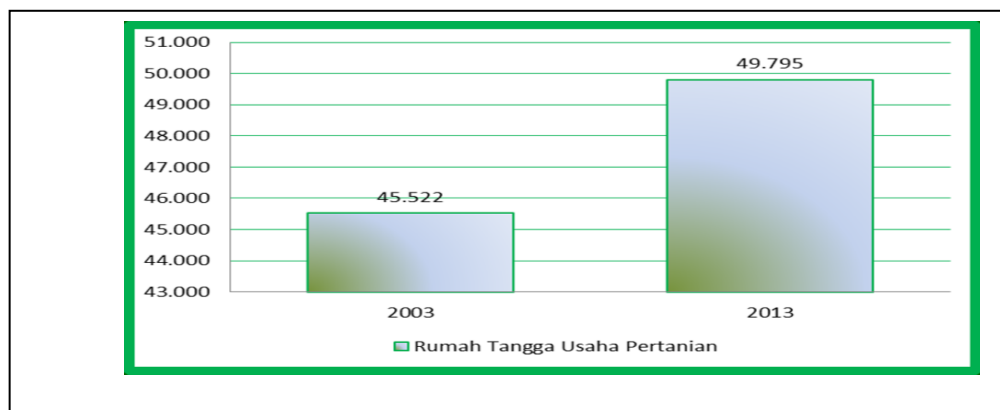

Sumber : BPS Kabupaten Tapanuli Selatan, 2015

Sektor pertanian merupakan salah satu potensi unggulan yang memberikan kontribusi terbesar terhadap perekonomian Kabupaten Tapanuli Selatan, untuk itu perlu perhatian dari pemerintah Kabupaten dalam rangka peningkatan produktivitasnya. Data luas tanam, luas panen, produksi dan produktivitas hasil pertanian utama Kabupaten Tapanuli Selatan dapat dilihat pada tabel berikut :

|  |                  |
|--|------------------|
| <b>RENCANA PEMBANGUNAN JANGKA MENENGAH DAERAH<br/>KABUPATEN TAPANULI SELATAN</b> | <b>2016-2021</b> |
|--|------------------|

**Tabel 2.179. Luas Tanam, Luas Panen, Produktivitas, Produksi Serta Kebutuhan Hasil Pertanian Kabupaten Tapanuli Selatan Tahun 2011-2015**

| No. | URAIAN                   | TAHUN   |         |         |         |         |
|-----|--------------------------|---------|---------|---------|---------|---------|
|     |                          | 2011    | 2012    | 2013    | 2014    | 2015    |
|     | <b>Padi Sawah+Ladang</b> |         |         |         |         |         |
| 1   | Luas Tanam (Ha)          | 30.595  | 29.988  | 34.727  | 34.306  | 31.516  |
| 2   | Luas Panen (Ha)          | 34.668  | 32.591  | 31.717  | 33.599  | 34.369  |
| 3   | Produktivitas (kw/ha)    | 48,51   | 49,13   | 48,01   | 49,55   | 49,29   |
| 4   | Produksi (Ton)           | 168.183 | 160.116 | 152.278 | 166.486 | 169.405 |
|     | <b>Padi Sawah</b>        |         |         |         |         |         |
| 1   | Luas Tanam (Ha)          | 28.273  | 27.654  | 32.376  | 31.884  | 29.200  |
| 2   | Luas Panen (Ha)          | 31.217  | 30.662  | 29.711  | 30.997  | 32.017  |
| 3   | Produktivitas (kw/ha)    | 50,10   | 50,31   | 48,74   | 50,76   | 50,18   |
| 4   | Produksi (Ton)           | 156.396 | 154.261 | 144.824 | 157.342 | 160.661 |
|     | <b>Padi Ladang</b>       |         |         |         |         |         |
| 1   | Luas Tanam (Ha)          | 2.322   | 2.334   | 2.351   | 2.422   | 2.316   |
| 2   | Luas Panen (Ha)          | 3.451   | 1.929   | 2.006   | 2.602   | 2.352   |
| 3   | Produktivitas (kw/ha)    | 34,16   | 30,35   | 37,16   | 35,14   | 37,01   |
| 4   | Produksi (Ton)           | 11.787  | 5.855   | 7.454   | 9.144   | 8.705   |
|     | <b>Kedelai</b>           |         |         |         |         |         |
| 1   | Luas Tanam (Ha)          | 604     | 619     | 504     | 548     | 471     |
| 2   | Luas Panen (Ha)          | 485     | 728     | 277     | 604     | 471     |
| 3   | Produktivitas (kw/ha)    | 12,45   | 9,26    | 9,58    | 8,78    | 10,72   |
| 4   | Produksi (Ton)           | 604     | 674     | 265     | 530     | 505     |
|     | <b>Jagung</b>            |         |         |         |         |         |
| 1   | Luas Tanam (Ha)          | 2.450   | 1.813   | 1.793   | 1.064   | 3.014   |
| 2   | Luas Panen (Ha)          | 2.471   | 1.324   | 1.829   | 880     | 914     |
| 3   | Produktivitas (kw/ha)    | 45,97   | 45,43   | 44,73   | 42,18   | 44,30   |
| 4   | Produksi (Ton)           | 11.358  | 6.015   | 8.182   | 3.712   | 4.049   |

Sumber : BPS Kab. Tapanuli Selatan, 2015

#### **b. Tanaman Perkebunan**

Produksi hasil perkebunan rakyat di Kabupaten Tapanuli Selatan dalam kurun waktu tahun 2011 sampai dengan 2015 didominasi oleh kelapa sawit, karet, kakao dan kopi dengan perkembangan yang cukup stabil sebagaimana tabel berikut :

|  |                  |
|--|------------------|
| <b>RENCANA PEMBANGUNAN JANGKA MENENGAH DAERAH<br/>KABUPATEN TAPANULI SELATAN</b> | <b>2016-2021</b> |
|--|------------------|

**Tabel 2.180. Produksi Komoditi Tanaman Perkebunan Rakyat Tahun 2011-2015 Menurut Kecamatan**

| No.               | Kecamatan         | Jenis KOMODITI     |                |                        |                    |                |                        |                    |                |                        |                    |                |                        |
|-------------------|-------------------|--------------------|----------------|------------------------|--------------------|----------------|------------------------|--------------------|----------------|------------------------|--------------------|----------------|------------------------|
|                   |                   | Karet              |                |                        | Kelapa Sawit       |                |                        | Kopi               |                |                        | Kakao              |                |                        |
|                   |                   | Luas Produksi (Ha) | Produksi (Ton) | Produktivitas (Ton/Ha) | Luas Produksi (Ha) | Produksi (Ton) | Produktivitas (Ton/Ha) | Luas Produksi (Ha) | Produksi (Ton) | Produktivitas (Ton/Ha) | Luas Produksi (Ha) | Produksi (Ton) | Produktivitas (Ton/Ha) |
| 1.                | Batang Angkola    | 705,00             | 585,85         | 0,83                   | 4,00               | 74,50          | 18,63                  | 9,00               | 9,00           | 1,00                   | 459,00             | 489,50         | 1,07                   |
| 2.                | Sayurmatinggi     | 778,00             | 645,50         | 0,83                   | 55,00              | 797,75         | 14,50                  | -                  | -              | -                      | 178,00             | 159,00         | 0,89                   |
| 3.                | Angkola Timur     | 560,25             | 465,00         | 0,83                   | 264,50             | 4.688,75       | 17,73                  | 14,50              | 14,50          | 1,00                   | 340,00             | 146,00         | 0,43                   |
| 4.                | Angkola Selatan   | 569,00             | 481,50         | 0,85                   | 234,00             | 4.312,50       | 18,43                  | 34,25              | 23,25          | 0,68                   | 118,00             | 97,60          | 0,83                   |
| 5.                | Angkola Barat     | 1.274,00           | 784,00         | 0,62                   | 49,50              | 898,00         | 18,14                  | 0,50               | 0,32           | 0,64                   | 83,50              | 102,50         | 1,23                   |
| 6.                | Batang Toru       | 2.642,00           | 2.242,50       | 0,85                   | 1.609,00           | 30.465,00      | 18,93                  | 0,50               | 0,80           | 1,60                   | 493,00             | 426,00         | 0,86                   |
| 7.                | Marancar          | 694,00             | 601,25         | 0,87                   | 41,00              | 705,00         | 17,20                  | 1,00               | 0,75           | 0,75                   | 453,00             | 442,00         | 0,98                   |
| 8.                | Sipirok           | 136,00             | 87,00          | 0,64                   | -                  | -              | -                      | 126,75             | 115,50         | 0,91                   | 83,00              | 57,00          | 0,69                   |
| 9.                | Arse              | 257,00             | 194,00         | 0,75                   | -                  | -              | -                      | 25,50              | 67,50          | 2,65                   | 14,50              | 9,00           | 0,62                   |
| 10.               | Saipar Dolok Hole | 204,00             | 123,00         | 0,60                   | 5,25               | 121,00         | 23,05                  | 67,50              | 89,50          | 1,33                   | 18,00              | 12,75          | 0,71                   |
| 11.               | Aek Bilah         | 218,00             | 157,50         | 0,72                   | -                  | -              | -                      | 28,75              | 89,50          | 3,11                   | 1,50               | 1,20           | 0,80                   |
| 12.               | Muara Batang Toru | 29,50              | 23,50          | 0,80                   | 560,50             | 9.959,50       | 17,77                  | -                  | -              | -                      | 7,00               | 5,50           | 0,79                   |
| 13.               | Tantom Angkola    | 593,00             | 484,50         | 0,82                   | -                  | -              | -                      | -                  | -              | -                      | 166,00             | 148,00         | 0,89                   |
| 14.               | Angkola Sangkunur | 1.219,00           | 824,00         | 0,68                   | 115,50             | 1.965,00       | 17,01                  | 0,50               | 0,30           | 0,60                   | 46,00              | 56,00          | 1,22                   |
| Jumlah Tahun 2015 |                   | 9.878,75           | 7.699,10       | 0,78                   | 2.938,25           | 53.987,00      | 18,37                  | 308,75             | 410,92         | 1,33                   | 2.460,50           | 2.152,05       | 0,87                   |
| Jumlah Tahun 2014 |                   | 9.864,75           | 7.887,11       | 0,80                   | 2.934,25           | 53.277,25      | 18,16                  | 883,00             | 797,10         | 0,90                   | 3.006,75           | 2.083,30       | 0,69                   |
| Jumlah Tahun 2013 |                   | 9.848,00           | 7.827,75       | 0,79                   | 2.929,75           | 53.272,00      | 18,18                  | 921,50             | 791,65         | 0,86                   | 2.455,25           | 2.081,55       | 0,85                   |
| Jumlah Tahun 2012 |                   | 9.788,45           | 7.794,00       | 0,80                   | 2.923,50           | 81.740,00      | 27,96                  | 915,00             | 781,60         | 0,85                   | 2.451,75           | 2.079,55       | 0,85                   |
| Jumlah Tahun 2011 |                   | 9.755,25           | 7.766,45       | 0,80                   | 2.911,00           | 54.014,95      | 18,56                  | 779,00             | 682,10         | 0,88                   | 2.430,50           | 1.919,27       | 0,79                   |

Sumber : Dinas Perkebunan dan Peternakan Kab. Tapanuli Selatan, 2015

### c. Peternakan

Ternak diklasifikasikan menjadi ternak besar dan kecil, Ternak besar yaitu : sapi, kerbau, kuda, babi, kambing dan domba, sedangkan ternak kecil yaitu jenis unggas seperti ayam, itik, angsa dan lainnya. Populasi ternak besar di kabupaten Tapanuli Selatan didominasi empat jenis ternak yaitu Sapi, Kerbau, Kambing dan Domba. Perkembangan populasi ternak besar dari tahun 2011 s/d tahun 2015 memperlihatkan perkembangan yang tidak seragam. Ternak kambing menunjukkan penurunan populasi dari 20.461 ekor pada tahun 2011 menjadi 12.119 ekor pada tahun 2015, sedangkan ternak sapi justru menunjukkan peningkatan dari 2.290 ekor pada tahun 2011 menjadi 2.614 ekor pada tahun 2015. Hal ini kemungkinan akibat perubahan nilai ekonomis dari jenis-jenis ternak tersebut yang mengalami pergeseran dari tahun ke tahun.

Perkembangan populasi ternak besar di Kaupaten Tapanuli Selatan tahun 2011 s/d 2015 dapat dilihat pada tabel berikut :

|  |                  |
|--|------------------|
| <b>RENCANA PEMBANGUNAN JANGKA MENENGAH DAERAH<br/>KABUPATEN TAPANULI SELATAN</b> | <b>2016-2021</b> |
|--|------------------|

**Tabel 2.181. Jumlah Ternak Besar di Kabupaten Tapanuli Selatan Tahun 2015**

| No.        | Kecamatan              | Jumlah Ternak (Ekor) |        |         |       |
|------------|------------------------|----------------------|--------|---------|-------|
|            |                        | Sapi                 | Kerbau | Kambing | Domba |
| 1.         | Batang Angkola         | 185                  | 81     | 982     | 163   |
| 2.         | Sayur Matinggi         | 73                   | 30     | 1.272   | 35    |
| 3.         | Angkola Timur          | 427                  | 181    | 1.055   | 273   |
| 4.         | Angkola Selatan        | 182                  | 4      | 577     | 6     |
| 5.         | Angkola Barat          | 45                   | 15     | 187     | 6     |
| 6.         | Batang Toru            | 544                  | 20     | 406     | 0     |
| 7.         | Marancar               | -                    | 28     | 356     | 0     |
| 8.         | Sipirok                | 125                  | 156    | 1.297   | 42    |
| 9.         | Arse                   | 6                    | 5      | 681     | 27    |
| 10.        | Saipar Dolok Hole      | 0                    | 15     | 1.415   | 201   |
| 11.        | Aek Bilah              | 0                    | 32     | 640     | 106   |
| 12.        | Muara Batang Toru      | 238                  | 129    | 230     | 105   |
| 13.        | Tano Tombangan Angkola | 26                   | 4      | 2.292   | 163   |
| 14.        | Angkola Sangkunur      | 763                  | 2      | 729     | 35    |
| Tahun 2015 |                        | 2.614                | 702    | 12.119  | 1.162 |
| Tahun 2014 |                        | 2.442                | 688    | 10.619  | 1.086 |
| Tahun 2013 |                        | 2.312                | 674    | 10.132  | 1.252 |
| Tahun 2012 |                        | 2.427                | 710    | 13.885  | 1.847 |
| Tahun 2011 |                        | 2.290                | 594    | 20.461  | 2.487 |

Sumber : Dinas Perkebunan dan Peternakan Kab.Tapanuli Selatan

Sedangkan untuk ternak unggas populasi terbanyak masih didominasi oleh ayam kampung, hanya pada tahun 2012 populasi ayam kampung berada dibawah populasi ayam pedaging. Hal ini tentunya berpengaruh terhadap tingkat konsumsi daging masyarakat khususnya daging ayam sebab untuk keperluan konsumsi lebih diutamakan ayam pedaging sementara dari ayam kampung yang diharapkan adalah produksi telurnya.

**Tabel 2.182. Kondisi Populasi Ternak Unggas Menurut Jenis Ternak Kabupaten Tapanuli Selatan Tahun 2011-2015**

| No.           | Jenis Ternak Kecil (Ekor) | Tahun          |                |                |                |                |
|---------------|---------------------------|----------------|----------------|----------------|----------------|----------------|
|               |                           | 2011           | 2012           | 2013           | 2015           | 2015           |
| 1.            | Ayam Ras Petelur          | -              | -              | -              | -              | -              |
| 2.            | Ayam Ras Pedaging         | 414.000        | 317.220        | 99.866         | 154.799        | 158.800        |
| 3.            | Ayam Kampung              | 275.685        | 276.281        | 185.187        | 180.314        | 182.420        |
| 4.            | Itik Lokal                | 33.039         | 34.268         | 36.864         | 36.864         | 37.811         |
| <b>JUMLAH</b> |                           | <b>722.724</b> | <b>627.769</b> | <b>321.571</b> | <b>371.977</b> | <b>379.031</b> |

Sumber : Dinas Perkebunan dan Peternakan Kab.Tapanuli Selatan

#### 2.3.2.4. Kehutanan

Hutan merupakan salah satu sumberdaya alam yang memiliki nilai ekonomi, ekologi dan sosial yang tinggi, Hutan alam tropika juga berfungsi sebagai paru-paru dunia dan sistem penyangga kehidupan sehingga kelestariannya harus dijaga dan dipertahankan dengan pembangunan hutan yang tepat, Kondisi hutan dilihat dari penutupan lahan/vegetasi, mengalami perubahan yang cepat dan dinamis, sesuai perkembangan pembangunan dan perjalanan waktu,

Banyak faktor yang mengakibatkan perubahan tersebut antara lain pertambahan penduduk, dan pembangunan di luar sektor kehutanan yang sangat pesat memberikan pengaruh besar terhadap meningkatnya kebutuhan akan lahan dan produk-produk dari hutan, Kondisi ini diperparah dengan perambahan hutan dan terjadinya kebakaran hutan yang mengakibatkan semakin luasnya kerusakan hutan.

Kegiatan Rehabilitasi merupakan salah satu upaya menekan laju deforestasi serta degradasi fungsi hutan dan lahan, Kabupaten Tapanuli Selatan juga telah melaksanakan Kegiatan RHL pada Tahun 2011-2015.

##### a. Rehabilitasi Hutan dan Lahan Kritis

Untuk mendukung kelestarian hutan serta mencegah kerusakan yang lebih parah, Pemerintah Kabupaten Tapanuli Selatan telah melakukan Rehabilitasi Hutan dan Lahan Kritis dengan luasan sebagai berikut :

**Tabel 2.183. Rehabilitasi Hutan dan Lahan Kritis di Kabupaten Tapanuli Selatan Tahun 2011-2015**

| No. | Uraian   | Tahun |      |            |      |       |
|-----|--|-------|------|------------|------|-------|
|     |  | 2011  | 2012 | 2013       | 2014 | 2015  |
| 1.  | Luas hutan dan lahan kritis yang direhabilitasi (Ha) | 85    | -    | 656        | 221  | 1,195 |
| 2.  | Luas Total Hutan dan lahan Kritis (Ha)               | -     | -    | 146.811,94 | -    | -     |
| 3.  | Rehabilitasi Hutan dan Lahan Kritis (%)              | -     | -    | 0,45       | -    | -     |

Sumber : Dinas Kehutanan Kabupaten Tapanuli Selatan

|  |                  |
|--|------------------|
| <b>RENCANA PEMBANGUNAN JANGKA MENENGAH DAERAH<br/>KABUPATEN TAPANULI SELATAN</b> | <b>2016-2021</b> |
|--|------------------|

#### **b. Kerusakan Kawasan Hutan**

Kerusakan kawasan hutan di Kabupaten Tapanuli Selatan sudah tergolong relatif cukup besar, dimana dari 277.926,57 Ha kawasan hutan yang ada di Kabupaten Tapanuli Selatan, sebanyak 94,197 Ha atau sekitar 33,89% tergolong rusak. Hal ini perlu mendapat perhatian yang serius baik dari Pemerintah Kabupaten Tapanuli Selatan, Pemerintah Provinsi maupun Pemerintah Pusat.

### **2.3.2.5. Energi dan Sumber Daya Mineral**

#### **a. Sumber Daya Mineral**

Kabupaten Tapanuli Selatan termasuk daerah yang kaya sumberdaya mineral, batubara, panas bumi dan hidrogeologi serta sumber-sumber energi yang dapat diperbaharui, baik berupa tambang logam maupun non logam. Jenis bahan tambang terutama galian C banyak tersebar di berbagai kecamatan dan potensi ini diperkaya dengan mas. Bahan galian C yang telah banyak dimanfaatkan adalah tanah urug, batu gamping, dolomit. Potensi endapan batubara terdapat di beberapa tempat seperti Kecamatan Sayur Matinggi, Batang Angkola, Angkola Timur dan Sipirok akan tetapi masih memerlukan penelitian. Potensi panas bumi terdapat di Dolok Sibual-buali, Kecamatan Sipirok jika dikembangkan diperkirakan akan menghasilkan  $\pm 56$  MWe.

Potensi bahan galian logam antara lain : Emas yang berasosiasi dengan Timbal dan Seng, terdapat penyebaran di Kecamatan Batang Toru, Sipirok, Angkola Selatan dan Batang Angkola dengan luas penyebaran diperkirakan  $\pm 1.692,96$  Ha; Emas yang berasosiasi dengan Galena dan Perak, terdapat penyebaran di Kecamatan Batang Toru, Batang Angkola dan Sayur Matinggi dengan luas penyebaran diperkirakan  $\pm 2.606,36$  Ha; Seng terdapat di Kecamatan Arse dan Sipirok dengan penyebaran diperkirakan  $\pm 271,08$  Ha;

Timbal dan Tembaga terdapat di Kecamatan Saipar Dolok Hole dan Batang Angkola dengan penyebaran  $\pm 562,42$  Ha; Timbal/Timah hitam terdapat di Kecamatan Angkola Barat, Angkola Selatan dan Marancar, perkiraan luas penyebaran masih memerlukan pemetaan yang lebih detail lagi.

Potensi bahan galian batuan seperti : *Andesit*, terdapat dikecamatan Angkola Barat, Angkola Selatan, Batang Toru, Marancar, Saipar Dolok Hole dan Sipirok dengan perkiraan luas penyebaran  $\pm 3.613$  Ha; *Batu apung*, terdapat di Kecamatan Angkola Barat dengan perkiraan luas penyebaran  $\pm 976,4$  Ha; *Batu pasir*, terdapat di Kecamatan Arse, Angkola Selatan, Batang Angkola dan Batang Toru, dengan perkiraan luas penyebaran  $\pm 2.171$  Ha; *Batu Sungai*, terdapat di kecamatan Angkola Selatan, Batang Angkola dan Batang Toru dengan perkiraan luas penyebaran  $\pm 100,6$  Ha; *Bentonit*, terdapat di Kecamatan Sipirok dan Saipar Dolok Hole dengan perkiraan luas penyebaran  $\pm 9120$  Ha; *Granit*, terdapat di Kecamatan Batang Toru, Batang Angkola dan Sayur Matinggi dengan perkiraan luas penyebaran  $\pm 7.191,23$  Ha; *Gamping / Marmer*, terdapat di Kecamatan Aek Bilah, Saipar Dolok Hole, Sayur Matinggi dengan perkiraan luas penyebaran  $\pm 7123, 96$  Ha; *Kaolin* di Kecamatan Saipar Dolok Hole dengan perkiraan luas penyebaran  $\pm 217$  Ha; *Pasir Kuarsa*, dengan perkiraan luas penyebaran  $\pm 2.592$  Ha; *Sirtu*, terdapat di Kecamatan Batang Angkola, Sayur Matinggi, Angkola Selatan dan Angkola Barat dengan perkiraan luas penyebaran  $\pm 502,45$  Ha; *Tufa Riolit*, terdapat di Kecamatan Angkola Timur, Saipar Dolok Holedengan perkiraan luas penyebaran  $\pm 276$  Ha; *Zeolit*, terdapat di Kecamatan Marancar dan Sipirok dengan perkiraan luas penyebaran  $\pm 656,86$  Ha; *Onixz, Belerang dan Batu Mulia*, masih memerlukan penelitian secara detail.

Pengusahaan bahan galian logam PT. Agincourt Resources OZ, ex PT. Newmont Horas Nauli ex. PT. Danau Toba Mining merupakan salah satunya perusahaan tambang yang menampakkan keseriusannya untuk mengelola potensi bahan galian logam emas di wilayah Kabupaten Tapanuli Selatan dan telah pruduksi sejak pertengahan tahun 2012.

Izin usaha pertambangan adalah pemberian izin untuk melakukan usaha pertambangan kepada orang pribadi atau badan yang diberikan oleh Pemerintah Daerah. Izin Usaha Pertambangan diberikan dalam bentuk surat keputusan Izin Usaha Pertambangan. Presentase pertambangan tanpa izin di wilayah Kabupaten Tapanuli Selatan dalam lima tahun terakhir cenderung menurun seiring dengan keberhasilan Dinas Pertambangan dan Energi Kabupaten Tapanuli Selatan yang terus melakukan penertiban terhadap penambang liar, khususnya pertambangan mineral bukan logam (galian C).



|  |                  |
|--|------------------|
| <b>RENCANA PEMBANGUNAN JANGKA MENENGAH DAERAH<br/>KABUPATEN TAPANULI SELATAN</b> | <b>2016-2021</b> |
|--|------------------|

**Tabel 2.184. Pertambangan Tanpa Ijin Yang Ditertibkan 2011-2015**

| No | Uraian                                      | 2011  | 2012    | 2013  | 2014     | 2015     |
|----|---|-------|---------|-------|----------|----------|
| 1. | Luas penambangan liar yang ditertibkan (Ha) | 183   | 184,5   | 185,5 | 251,49   | 251,49   |
| 2. | Luas area penambangan yang liar (Ha)        | 2.774 | 2.589,5 | 2.404 | 2.152,51 | 2.152,51 |
| 3. | Rasio pertambangan tanpa ijin (%)           | 6,60  | 7,12    | 7,71  | 11,68    | 11,68    |

Sumber : Dinas Pertambangan dan Energi Kabupaten Tapanuli Selatan, 2015 (Data diolah)

#### **b. Ketenagalistrikan**

Dalam bidang ketenagalistrikan, khususnya listrik, minyak dan gas di Kabupaten Tapanuli Selatan dipasok oleh PT. PLN dan PT. Pertamina.

Beberapa ketentuan yang digunakan untuk memproyeksikan kebutuhan listrik di Kabupaten Tapanuli Selatan adalah :

- Kebutuhan listrik untuk domestik adalah 90 VA/org atau 450 VA/KK.
- Kebutuhan listrik untuk fasilitas umum/sosial adalah 22,5 VA/orang atau sebesar 5 % dari kebutuhan perumahan.
- Kebutuhan listrik untuk komersial dan lain-lain adalah 25 % dari kebutuhan perumahan atau sebesar 112,5 VA/orang.

Untuk menganalisis kebutuhan listrik di Kabupaten Tapanuli Selatan dipergunakan standar kebutuhan yaitu 900 VA/KK. Jumlah Kebutuhan daya listrik di Kabupaten Tapanuli Selatan sampai Tahun 2011 - 2015 dapat dilihat pada tabel berikut :

**Tabel 2.185. Kebutuhan Listrik Kabupaten Tapanuli Selatan Tahun 2011 –2015**

| No. | Tahun | Jumlah Penduduk (Jiwa) | Kebutuhan Listrik (VA) |                   |            | Jumlah     |           |
|-----|-------|------------------------|------------------------|-------------------|------------|------------|-----------|
|     |       |                        | Domestik Sarana Umum/  | Sosial Komersial/ | Lain-lain  | VA         | KVA       |
| 1   | 2011  | 266.282                | 23.965.380             | 5.991.345         | 29.956.725 | 59.913.450 | 59.913,45 |
| 2   | 2012  | 268.095                | 24.128.550             | 6.032.138         | 30.160.688 | 60.321.375 | 60.321,38 |
| 3   | 2013  | 268.824                | 24.194.160             | 6.048.540         | 30.242.700 | 60.485.400 | 60.485,40 |
| 4   | 2014  | 273.132                | 24.581.880             | 6.145.470         | 30.727.350 | 61.454.700 | 61.454,70 |
| 5   | 2015  | 275.098                | 24.758.820             | 6.189.705         | 30.948.525 | 61.897.050 | 61.897,05 |

Sumber : PLN Cabang Padangsidimpuan

|  |                  |
|--|------------------|
| <b>RENCANA PEMBANGUNAN JANGKA MENENGAH DAERAH<br/>KABUPATEN TAPANULI SELATAN</b> | <b>2016-2021</b> |
|--|------------------|

Perkembangan Pemakaian listrik di Daerah kabupaten Tapanuli Selatan data pada Tahun 2011 – 2015 dapat dilihat pada table berikut :

**Tabel 2.186. Perkembangan Pemakaian Listrik Rumah Tangga Tahun 2011-2015.**

| No. | Uraian  | 2011   | 2012   | 2013   | 2014   | 2015   |
|-----|---|--------|--------|--------|--------|--------|
| 1   | RT dengan daya 450 watt                       | 27.158 | 27.215 | 26.808 | 26.648 | 28.053 |
| 2   | RT dengan daya 900 watt                       | 4.067  | 4.894  | 5.599  | 6.288  | 6.855  |
| 3   | RT dengan daya 1.300 watt                     | 188    | 278    | 324    | 368    | 375    |
| 4   | RT dengan daya 2.200 watt                     | 60     | 87     | 105    | 114    | 126    |
| 5   | RT dengan daya > 2.200 watt                   | 17     | 17     | 18     | 21     | 24     |
| 6   | Total Jumlah Rumah Tangga menggunakan Listrik | 31.490 | 32.491 | 32.854 | 33.439 | 35.433 |

Sumber : PLN Cabang Padangsidempuan

Kondisi kebutuhan listrik yang ada di Daerah kabupaten Tapanuli Selatan data pada Tahun 2011 – 2015 yang terdiri dari kebutuhan daya listrik untuk rumah tangga, industri, sarana umum, sosial, komersial dan layanan khusus.

**Tabel 2.187. Penggunaan Daya Listrik Terpasang (KwH) Tahun 2011-2015**

| No.           | Uraian       | Penggunaan Listrik (KWH) |                  |                  |                  |                  |
|---------------|--------------|--------------------------|------------------|------------------|------------------|------------------|
|               |              | 2011                     | 2012             | 2013             | 2014             | 2015             |
| 1.            | Sosial       | 121.812                  | 259.863          | 138.238          | 174.042          | 174.042          |
| 2.            | Rumah Tangga | 1.988.784                | 2.422.144        | 2.499.420        | 2.206.865        | 2.625.499        |
| 3.            | Bisnis       | 183.811                  | 191.794          | 204.227          | 192.227          | 213.061          |
| 4.            | Industri     | 406.930                  | 404.097          | 539.640          | 304.149          | 388.040          |
| 5.            | Pemda        | 71.789                   | 75.989           | 77.730           | 89.420           | 89.420           |
| <b>JUMLAH</b> |              | <b>2.773.125</b>         | <b>3.353.888</b> | <b>3.459.254</b> | <b>2.966.703</b> | <b>3.490.062</b> |

Sumber : PLN Cabang Padangsidempuan

|  |                  |
|--|------------------|
| <b>RENCANA PEMBANGUNAN JANGKA MENENGAH DAERAH<br/>KABUPATEN TAPANULI SELATAN</b> | <b>2016-2021</b> |
|--|------------------|

### 2.3.2.6. Perdagangan

Kebijakan Pemerintah Kabupaten Tapanuli Selatan dalam usaha pembangunan perdagangan diarahkan untuk memanfaatkan sumber daya alam dan sumber daya manusia semaksimal mungkin guna untuk menghasilkan aktivitas perdagangan yang mampu menunjang peningkatan “produksi barang jadi”. Sehingga dapat mendorong pengusaha kecil, golongan ekonomi lemah termasuk usaha rumah tangga dalam upaya meningkatkan pendapatan ekonomi dan kesejahteraan masyarakat. Usaha kecil dan Industri Rumah Tangga memiliki peranan penting untuk penyerapan tenaga kerja sehingga mengurangi pengangguran.

Data jumlah usaha terdaftar (memiliki TDP) di Kabupaten Tapanuli Selatan menurut Bentuk Usaha tahun 2010 – 2014 dan data mengenai Surat Ijin Usaha Perdagangan Barang dan Jasa yang diterbitkan menurut golongan dan bidang usaha dirinci per Kecamatan di Kabupaten Tapanuli Selatan serta data tenaga kerja pada sektor perdagangan dirinci menurut tingkat pendidikan dan kelembagaan di Kabupaten Tapanuli Selatan sebagaimana terdapat pada tabel berikut :

**Tabel 2.188. Jumlah Usaha Terdaftar (memiliki TDP) di Kabupaten Tapanuli Selatan menurut Bentuk Usaha Tahun 2010-2014**

| Tahun | Jenis Usaha |          |    |    |     |       |
|-------|-------------|----------|----|----|-----|-------|
|       | PT          | Koperasi | CV | Fa | Po  | Total |
| 2014  | 6           | 12       | 26 | -  | 109 | 153   |
| 2013  | 7           | 4        | 42 | 1  | 86  | 140   |
| 2012  | 6           | 4        | 37 | -  | 70  | 117   |
| 2011  | 8           | 1        | 30 | -  | 102 | 141   |
| 2010  | 8           | 3        | 53 | -  | 80  | 144   |

Sumber : Kabupaten Tapanuli Selatan Dalam Angka, 2015

Persentase Kontribusi sektor perdagangan terhadap PDRB di Kabupaten Tapanuli Selatan Tahun 2011-2015 mengalami penurunan. Tahun 2011 sebesar 10,82% dan pada tahun 2015 menjadi 10,49%, sebagaimana diuraikan pada tabel berikut :

**Tabel 2.189. Kontribusi Sektor Perdagangan Terhadap PDRB Tahun 2011 s.d 2015 Kabupaten Tapanuli Selatan**

| No | Uraian  | 2011         | 2012         | 2013         | 2014         | 2015          |
|----|---|--------------|--------------|--------------|--------------|---------------|
| 1  | Jumlah kontribusi sektor perdagangan (Rp. Juta) | 646.218,44   | 718.040,82   | 791.065,78   | 905.695,36   | 1.060.205,06  |
| 2  | Jumlah PDRB (Rp. Juta)                          | 5.974.997,32 | 6.907.916,98 | 8.731.520,82 | 9.308.327,07 | 10.105.979,00 |
| 3  | Persentase Kontribusi perdagangan (%)           | 10,82        | 10,39        | 9,06         | 9,73         | 10,49         |

Sumber : Kabupaten Tapanuli Selatan Dalam Angka, 2015

|  |                  |
|--|------------------|
| <b>RENCANA PEMBANGUNAN JANGKA MENENGAH DAERAH<br/>KABUPATEN TAPANULI SELATAN</b> | <b>2016-2021</b> |
|--|------------------|

Ekspor bersih perdagangan di Kabupaten Tapanuli Selatan tahun 2011 sampai dengan tahun 2015 mengalami penurunan nilai yaitu dari Rp. 1.084.182.436.378 pada tahun 2012 menjadi Rp. 637.278.599.052, pada tahun 2015 sebagaimana dapat diuraikan pada tabel berikut :

**Tabel 2.190. Ekspor Bersih Perdagangan Tahun 2011 s/d 2015**

| No | Uraian                               | 2011 | 2012         | 2013       | 2014       | 2015       |
|----|--------------------------------------|------|--------------|------------|------------|------------|
| 1  | Nilai Ekspor Bersih (Rp. Juta)       | 0    | 1.084.182,44 | 995.295,02 | 859.236,11 | 637.278,60 |
| 2  | Nilai impor (Rp. Juta)               | 0    | 0            | 0          | 0          | 0          |
| 3  | Ekspor Bersih Perdagangan (Rp. Juta) | 0    | 1.084.182,44 | 995.295,02 | 859.236,11 | 637.278,60 |

Sumber : Dinas Koperindag Kab. Tapanuli Selatan, Tahun 2015

Cakupan bina kelompok pedagang di Kabupaten Tapanuli Selatan pada tahun 2011 sampai dengan 2015 cenderung berfluktuasi, dimana tahun 2011 sebesar 74,01%, tahun 2012 sebesar 94,05%, tahun 2013 sebesar 93,68%, tahun 2014 sebesar 88,12% dan pada tahun 2015 sebesar 87,32%.  
Sebagaimana diuraikan pada tabel berikut :

**Tabel 2.191. Cakupan Bina Kelompok Pedagang/Usaha Informal Tahun 2011 s.d 2015**

| No | Uraian   | 2011  | 2012  | 2013  | 2014  | 2015  |
|----|--|-------|-------|-------|-------|-------|
| 1. | Jumlah kelompok pedagang/usaha informal yang mendapatkan bantuan binaan pemda (kelompok) | 1.139 | 2.370 | 2.815 | 2.996 | 3.313 |
| 2. | Jumlah kelompok pedagang/usaha informal (kelompok)                                       | 1.539 | 2.520 | 3.005 | 3.400 | 3.794 |
| 3. | Cakupan bina kelompok pedagang (%)   | 74,01 | 94,05 | 93,68 | 88,12 | 87,32 |

Sumber : Dinas Koperindag Kab. Tapanuli Selatan, Tahun 2015

|  |                  |
|--|------------------|
| <b>RENCANA PEMBANGUNAN JANGKA MENENGAH DAERAH<br/>KABUPATEN TAPANULI SELATAN</b> | <b>2016-2021</b> |
|--|------------------|

### 2.3.2.7. Perindustrian

Pengelompokan industri pengolahan berdasarkan jumlah tenaga kerja yang digunakan tanpa memperhatikan penggunaan mesin produksi yang digunakan maupun modal yang ditanamkan dapat dikelompokkan menjadi 4 yaitu : Industri besar jika jumlah tenaga kerjanya lebih dari 99 orang, Industri sedang 20 - 99 orang, Industri kecil 5 - 19 orang dan Industri rumah tangga dengan tenaga kerja 1 – 4 orang.

Perusahaan Industri yang dominan di Kabupaten Tapanuli Selatan adalah Industri Rumah Tangga dan Industri Kecil. Pada kurun waktu tahun 2011 sampai dengan 2015 jumlah industri kecil yang ada di Kabupaten Tapanuli Selatan mengalami peningkatan dari 53 pada tahun 2011 menjadi 58 unit pada tahun 2015 akan tetapi penyerapan tenaga kerjanya justru menurun dari 384 orang pada tahun 2011 menjadi 383 orang pada tahun 2015. Industri Rumah Tangga mengalami peningkatan dari 1.041 unit pada tahun 2011 menjadi 1.063 unit pada tahun 2015, akan tetapi serapan tenaga kerjanya mengalami penurunan dari 1.577 orang pada tahun 2011 menjadi 1.344 orang pada tahun 2015. Sedangkan Perusahaan Industri sedang meningkat dari 1 perusahaan menjadi 9 perusahaan dengan jumlah serapan juga mengalami peningkatan dari 56 orang menjadi 192 orang. Untuk Industri Besar yang ada di Kabupaten Tapanuli Selatan dari 2 perusahaan menjadi 3 perusahaan dengan serapan tenaga kerja dari 385 orang menjadi 487 pekerja.

Data mengenai Perkembangan Industri Besar, Industri Sedang, Industri Kecil dan Rumah Tangga di Kabupaten Tapanuli Selatan Tahun 2011-2015 dan Perkembangan Tenaga Kerja yang diserap di Industri Besar, Industri Sedang, Industri Kecil dan Rumah Tangga di Kabupaten Tapanuli Selatan Tahun 2010-2014 dapat dilihat pada tabel berikut :

**Tabel 2.192. Perkembangan Industri Besar, Industri Sedang, Industri Kecil dan Rumah Tangga di Kabupaten Tapanuli Selatan Tahun 2011-2015**

| Tahun | Jenis Industri |                 |                |                       |
|-------|----------------|-----------------|----------------|-----------------------|
|       | Industri Besar | Industri Sedang | Industri Kecil | Industri Rumah Tangga |
| 2011  | 2              | 1               | 53             | 1.041                 |
| 2012  | 3              | 2               | 53             | 1.047                 |
| 2013  | 3              | 9               | 56             | 1.054                 |
| 2014  | 3              | 9               | 56             | 1.062                 |
| 2015  | 3              | 9               | 58             | 1.063                 |

Sumber : Dinas Koperindag Kab. Tapanuli Selatan, Tahun 2015

|  |                  |
|--|------------------|
| <b>RENCANA PEMBANGUNAN JANGKA MENENGAH DAERAH<br/>KABUPATEN TAPANULI SELATAN</b> | <b>2016-2021</b> |
|--|------------------|

**Tabel 2.193. Perkembangan Tenaga Kerja yang diserap di Industri Besar, Industri Sedang, Industri Kecil dan Rumah Tangga di Kabupaten Tapanuli Selatan Tahun 2010-2015**

| Tahun | Tenaga Kerja di |                 |                |                       |
|-------|-----------------|-----------------|----------------|-----------------------|
|       | Industri Besar  | Industri Sedang | Industri Kecil | Industri Rumah Tangga |
| 2011  | 385             | 56              | 384            | 1.577                 |
| 2012  | 487             | 92              | 376            | 1.587                 |
| 2013  | 487             | 192             | 178            | 403                   |
| 2014  | 487             | 192             | 181            | 406                   |
| 2015  | 487             | 192             | 383            | 1.344                 |

Sumber : Dinas Koperindag Kab. Tapanuli Selatan, Tahun 2015

Cakupan bina kelompok pengrajin adalah perbandingan antara jumlah kelompok pengrajin yang mendapat bantuan/pembinaan dibandingkan dengan jumlah kelompok pengrajin yang ada. Cakupan bina kelompok pengrajin dari tahun 2011 - 2015 cenderung mengalami penurunan dari tahun ke tahun, peningkatan yang ada hanya dari tahun 2011 ke tahun 2012. sementara dari tahun 2012 sampai tahun 2015 justru mengalami penurunan sebagaimana tabel berikut :

**Tabel 2.194. Cakupan Bina Kelompok Pengrajin Tahun 2011-2015**

| No. | Uraian   | Tahun |       |       |       |       |
|-----|--|-------|-------|-------|-------|-------|
|     |  | 2011  | 2012  | 2013  | 2014  | 2015  |
| 1.  | Jumlah Kelompok Pengrajin Yang Mendapat Pembinaan (Kelompok) | 2     | 3     | 5     | 6     | 6     |
| 2.  | Jumlah Seluruh Kelompok pengrajin (kelompok)                 | 20    | 24    | 28    | 30    | 35    |
| 3.  | Cakupan Bina Kelompok Pengrajin (%)                          | 10,00 | 12,50 | 17,86 | 20,00 | 17,14 |

Sumber : Kabupaten Tapanuli Selatan Dalam Angka, 2015

#### **2.3.2.8. Ketransmigrasian**

Jenis transmigrasi dalam kurun waktu 2011 sampai dengan 2015 yang dikelola oleh Pemerintah kabupaten Tapanuli selatan adalah transmigrasi swakarsa, dimana transmigrasi ini diselenggarakan atas biaya sendiri dengan bimbingan dan fasilitas dari pemerintah dan kemudian para transmigran akan diberikan tanah untuk dikelola. Data transmigrasi swakarsa dimaksud diuraikan pada tabel berikut :

|  |                  |
|--|------------------|
| <b>RENCANA PEMBANGUNAN JANGKA MENENGAH DAERAH<br/>KABUPATEN TAPANULI SELATAN</b> | <b>2016-2021</b> |
|--|------------------|

**Tabel 2.195. Jumlah Transmigran Swakarsa Tahun 2011 s.d 2015**

| No | Uraian                              | 2011  | 2012  | 2013  | 2014  | 2015  |
|----|-------------------------------------|-------|-------|-------|-------|-------|
| 1  | Jumlah transmigran swakarsa         | 59    | 59    | 59    | 59    | 59    |
| 2  | Jumlah transmigrasi                 | 159   | 159   | 159   | 159   | 159   |
| 3  | Persentase Transmigran Swakarsa (%) | 37,12 | 37,12 | 37,12 | 37,12 | 37,12 |

*Sumber : Dinas Nakertransos Kabupaten Tapanuli Selatan, Tahun 2015*

## 2.4. Aspek Daya Saing Daerah

Daya saing daerah merupakan salah satu aspek tujuan penyelenggaran otonomi daerah sesuai dengan potensi, kekhasan dan unggulan daerah yang dimilikinya. Daya saing (competitiveness) merupakan salah satu faktor kunci keberhasilan pembangunan ekonomi suatu daerah karena akan bertumpu pada aspek-aspek kemampuan ekonomi daerah, penciptan iklim berinvestasi, ketersediaan fasilitas wilayah/infrastruktur pendukung dan ketersediaan sumberdaya manusia bagi pengembangan usaha.

### 2.4.1. Kemampuan Ekonomi Daerah

Kemampuan ekonomi daerah dalam kaitannya dengan daya saing daerah adalah bahwa kapasitas ekonomi daerah harus memiliki daya tarik (*attractiveness*) bagi pelaku ekonomi yang telah berada dan akan masuk ke suatu daerah untuk menciptakan *multiflier effect* bagi peningkatan daya saing daerah.

Kemampuan ekonomi daerah memicu daya saing daerah berdasarkan beberapa tolak ukur, antara lain pengeluaran konsumsi rumah tangga per kapita (Angka konsumsi RT per kapita), nilai tukar petani, pengeluaran konsumsi non pangan perkapita (Persentase konsumsi RT untuk non pangan) dan produktivitas total daerah.

#### a. Pengeluaran Konsumsi Rumah Tangga per Kapita

Indikator pengeluaran konsumsi rumah tangga per kapita dimaksudkan untuk mengetahui tingkat konsumsi rumah tangga yang menjelaskan seberapa atraktif tingkat pengeluaran rumah tangga. Semakin besar rasio atau angka konsumsi RT semakin atraktif bagi peningkatan kemampuan ekonomi daerah. Pengeluaran konsumsi rumah tangga per kapita dapat diketahui dengan menghitung angka konsumsi RT per kapita, yaitu rata-rata pengeluaran konsumsi rumah tangga per kapita.

|  |                  |
|--|------------------|
| <b>RENCANA PEMBANGUNAN JANGKA MENENGAH DAERAH<br/>KABUPATEN TAPANULI SELATAN</b> | <b>2016-2021</b> |
|--|------------------|

**Tabel 2.196. Pengeluaran Konsumsi Rumah Tangga Per Kapita Per bulan Tahun 2011 - 2015 Kabupaten Tapanuli Selatan**

| No | Uraian   | 2011           | 2012           | 2013           | 2014           | 2015           |
|----|--|----------------|----------------|----------------|----------------|----------------|
| 1. | Jumlah Pengeluaran Konsumsi Rumah Tangga (Rp.)     | 33.257.913.120 | 34.533.068.485 | 38.995.297.544 | 35.792.452.674 | 37.950.867.864 |
| 2. | Jumlah Rumah Tangga (RT)                           | 61.920         | 62.785         | 63.028         | 63.162         | 63.672         |
| 3. | Pengeluaran Konsumsi RT Per Kapita Per Bulan (Rp.) | 537.111        | 550.021        | 618.698        | 566.677        | 596.037        |

Sumber : BPS Kabupaten Tapanuli Selatan, 2015

Tabel diatas menunjukkan bahwa pengeluaran rata-rata Konsumsi Rumah Tangga Per Kapita Per bulan di Kabupaten Tapanuli Selatan mengalami peningkatan dari Tahun 2011 sebesar Rp. 537.111 menjadi Rp. 596.037 pada tahun 2015 atau rata-rata 2,74% per tahun.

#### **b. Produktivitas Total Daerah**

Produktivitas total daerah dihitung untuk mengetahui tingkat produktivitas tiap sektor per angkatan kerja yang menunjukkan seberapa produktif tiap angkatan kerja dalam mendorong ekonomi daerah per sektor.

Jika dilihat berdasarkan produktifitas daerah Kabupaten Tapanuli Selatan setiap tahun nya menunjukkan bahwa kontribusi terbesar masih disumbangkan dari sektor pertanian yakni 42,33% sedangkan sektor yang menjadi penyumbang terkecil berasal dari sektor listrik, gas dan air bersih sebesar 0,03%. Untuk selengkapnya dapat dilihat pada tabel berikut ini:

**Tabel 2.197. Distribusi Sektor Ekonomi di Kabupaten Tapanuli Selatan Tahun 2011-2015 (%)**

| No | Sektor                             | Tahun |       |       |       |       |
|----|------------------------------------|-------|-------|-------|-------|-------|
|    |                                    | 2011  | 2012  | 2013  | 2014  | 2015  |
| A  | Pertanian, Kehutanan dan Perikanan | 55,71 | 51,59 | 44,74 | 44,04 | 42,33 |
| B  | Pertambangan & penggalian          | 0,25  | 5,37  | 17,02 | 15,36 | 16,21 |
| C  | Industri pengolahan                | 8,23  | 7,67  | 6,66  | 6,79  | 6,69  |
| D  | Pengadaan Listrik dan Gas          | 0,06  | 0,06  | 0,04  | 0,04  | 0,04  |



|  |                  |
|--|------------------|
| <b>RENCANA PEMBANGUNAN JANGKA MENENGAH DAERAH<br/>KABUPATEN TAPANULI SELATAN</b> | <b>2016-2021</b> |
|--|------------------|

| No      | Sektor   | Tahun         |               |               |               |               |
|---------|--|---------------|---------------|---------------|---------------|---------------|
|         |  | 2011          | 2012          | 2013          | 2014          | 2015          |
| E       | Pengadaan Air,<br>Pengelolaan Sampah,<br>Limbah dan Daur Ulang       | 0,09          | 0,08          | 0,07          | 0,08          | 0,08          |
| F       | Konstruksi   | 10,85         | 10,84         | 9,79          | 10,35         | 10,36         |
| G       | Perdagangan, Besar dan<br>Eceran, Reparasi Mobil<br>dan Sepeda Motor | 10,82         | 10,39         | 9,06          | 9,73          | 10,49         |
| H       | Transportasi dan<br>Pergudangan                                      | 1,47          | 1,43          | 1,33          | 1,44          | 1,48          |
| I       | Penyediaan Akomodasi<br>dan Makan Minum                              | 1,39          | 1,38          | 1,27          | 1,38          | 1,41          |
| J       | Informasi dan Komunikasi   | 0,59          | 0,56          | 0,47          | 0,49          | 0,49          |
| K       | Jasa Keuangan dan<br>Asuransi  | 0,98          | 0,96          | 0,85          | 0,88          | 0,89          |
| L       | Real Estate  | 2,01          | 1,98          | 1,78          | 1,93          | 1,91          |
| M,N     | Jasa Perusahaan  | 0,05          | 0,05          | 0,05          | 0,05          | 0,05          |
| O       | Administrasi<br>Pemerintahan, Pertahanan<br>dan Jaminan Sosial wajib | 6             | 6,2           | 5,6           | 6,08          | 6,15          |
| P       | Jasa Pendidikan  | 0,73          | 0,7           | 0,61          | 0,65          | 0,64          |
| Q       | Jasa Kesehatan dan<br>Kegiatan Sosial                                | 0,73          | 0,72          | 0,63          | 0,69          | 0,73          |
| R,S,T,U | Jasa lainnya   | 0,03          | 0,03          | 0,03          | 0,03          | 0,03          |
|         | <b>PDRB</b>  | <b>100.00</b> | <b>100.00</b> | <b>100.00</b> | <b>100.00</b> | <b>100.00</b> |

Sumber : BPS Kabupaten Tapanuli Selatan

#### 2.4.2. Fasilitas Wilayah/Infrastruktur

Fasilitas wilayah atau infrastruktur menunjang daya saing daerah dalam hubungannya dengan ketersediaannya (availability) dalam mendukung aktivitas ekonomi daerah di berbagai sektor di daerah dan antar-wilayah, dapat dilihat berdasarkan Aksesibilitas Daerah, penataan wilayah, fasilitas bank dan non bank, ketersediaan air bersih, fasilitas listrik dan telekomunikasi/telepon, ketersediaan rumah makan/restoran, ketersediaan penginapan.

Aksesibilitas daerah dapat dilihat berdasarkan Rasio panjang jalan per jumlah kendaraan, Jumlah orang/barang yang terangkut angkutan umum, Jumlah orang/barang melalui dermaga/ bandara/ terminal per tahun.

**a. Rasio Panjang Jalan Per Jumlah Kendaraan**

Rasio panjang jalan terhadap jumlah kendaraan merupakan salah satu indikator penting aksesibilitas daerah yang digunakan untuk melihat ketersediaan sarana jalan terhadap jumlah kendaraan dalam rangka memberikan kemudahan/akses bagi seluruh masyarakat dalam melakukan segala aktivitas di semua lokasi dengan kondisi dan karakteristik fisik yang berbeda. Seiring dengan meningkatnya jumlah penduduk dan perekonomian suatu daerah menyebabkan jumlah perjalanan/mobilisasi yang dilakukan setiap individu semakin meningkat. Oleh karenanya kebutuhan akan transportasi umum akan semakin tinggi. Meningkatnya kebutuhan transportasi harus disertai dengan pengembangan sarana dan prasarana transportasi.

Rasio panjang jalan terhadap jumlah kendaraan dihitung berdasarkan Panjang Jalan di bagi jumlah kendaraan yang ada. Ketersediaan sarana jalan terhadap jumlah kendaraan di Kabupaten Tapanuli Selatan pada tahun 2011 sebesar 0,044 yang berarti bahwa setiap satu km jalan di Tapanuli Selatan dapat diakses oleh  $(1/0,044) = 23$  kendaraan sedangkan pada tahun 2015 rasio tersebut sebesar 0,057 atau 18 kendaraan untuk setiap km jalan.

Data tersebut menunjukkan bahwa panjang jalan yang tersedia di Kabupaten Tapanuli Selatan masih cukup besar dibandingkan dengan jumlah kendaraan yang ada. Di Provinsi Sumatera Utara dari panjang jalan 38.751,04 Km terdapat kendaraan bermotor sebanyak 5.824.720 unit atau rasionya adalah 150 kendaraan untuk setiap km jalan, yang berarti panjang jalan di Kabupaten Tapanuli Selatan masih sangat memadai.

Perkembangan rasio panjang jalan terhadap jumlah kendaraan di Kabupaten Tapanuli Selatan tahun 2011-2015 adalah sebagaimana pada tabel berikut :

**Tabel 2.198. Rasio Panjang Jalan per Jumlah Kendaraan Tahun 2011 - 2015**

| No | Uraian                           | 2011     | 2012     | 2013     | 2014     | 2015     |
|----|----------------------------------|----------|----------|----------|----------|----------|
| 1. | Panjang Jalan Kabupaten (Km)     | 1.148,75 | 1.154,46 | 1.159,08 | 1.201,27 | 1.207,51 |
| 2. | Jumlah Kendaraan Bermotor (Unit) | 26.261   | 18.013   | 15.884   | 20.775   | 21.137   |
| 3. | Rasio                            | 0,044    | 0,064    | 0,073    | 0,058    | 0,057    |

Sumber : DishubKominform Kabupaten Tapanuli Selatan, 2015

|  |                  |
|--|------------------|
| <b>RENCANA PEMBANGUNAN JANGKA MENENGAH DAERAH<br/>KABUPATEN TAPANULI SELATAN</b> | <b>2016-2021</b> |
|--|------------------|

#### **b. Jumlah Orang/Barang Yang Terangkut Angkutan Umum**

Jumlah orang/barang yang terangkut angkutan umum menunjukkan tingkat mobilitas masyarakat serta ketersediaan sarana dan prasarana pengangkutan yang tersedia. Semakin tinggi jumlah orang/barang yang terangkut maka berarti semakin tinggi mobilitas masyarakat suatu daerah. Perkembangan jumlah orang/barang yang terangkut angkutan umum di Kabupaten Tapanuli Selatan tahun 2011 s/d 2015 dapat dilihat pada tabel berikut :

**Tabel 2.199. Jumlah Orang/Barang yang Terangkut Angkutan Umum Tahun 2011-2015**

| No | Uraian               | 2011      | 2012      | 2013      | 2014      | 2015      |
|----|----------------------|-----------|-----------|-----------|-----------|-----------|
| 1. | Jumlah orang (orang) | 2.528.790 | 2.564.790 | 1.184.553 | 1.110.519 | 2.684.283 |
| 2. | Jumlah Barang (Ton)  | 241.500   | 246.180   | 275.856   | 467.028   | 374.460   |

*Sumber : DishubKominfo Kabupaten Tapanuli Selatan, 2015*

#### **2.4.3. Iklim Berinvestasi**

Iklim berinvestasi dipengaruhi oleh kondisi keamanan dan ketertiban di masyarakat, yang dilihat berdasarkan angka kriminalitas, jumlah demonstrasi, kemudahan dalam perizinan, pengenaan pajak dan retribusi daerah dan adanya peraturan daerah (perda) yang mendukung iklim usaha dan persentase desa yang berstatus swasembada terhadap total jumlah desa.

##### **a. Keamanan dan Ketertiban**

Angka Kriminalitas adalah rata-rata kejadian kriminalitas dalam satu bulan pada tahun tertentu. Artinya dalam satu bulan rata-rata terjadi berapa tindak kriminalitas untuk berbagai kategori seperti curanmor, pembunuhan, pemerkosaan dan sebagainya. Indikator ini berguna untuk menggambarkan tingkat keamanan masyarakat, semakin rendah tingkat kriminalitas, maka semakin tinggi tingkat keamanan masyarakat. Angka kriminalitas dihitung berdasarkan delik aduan dari penduduk korban kejahatan dalam periode 1 (satu) tahun.

Angka kriminalitas yang ditandai dengan banyaknya peristiwa kejahatan/pelanggaran di Kabupaten Tapanuli Selatan dalam kurun waktu 2011 – 2015 cenderung meningkat, kasus yang paling banyak terjadi adalah kasus penganiayaan, kejahatan seksual dan pencurian sebagaimana dapat dilihat pada tabel berikut :

|  |                  |
|--|------------------|
| <b>RENCANA PEMBANGUNAN JANGKA MENENGAH DAERAH<br/>KABUPATEN TAPANULI SELATAN</b> | <b>2016-2021</b> |
|--|------------------|

**Tabel 2.200. Angka Kriminalitas di Kabupaten Tapanuli Selatan Tahun 2011-2015**

| No  | Jenis Kriminal                                      | 2011    | 2012    | 2013    | 2014    | 2015    |
|-----|---|---------|---------|---------|---------|---------|
| 1.  | Jumlah kasus Narkoba (Kasus)                        | 10      | 10      | 6       | 14      |         |
| 2.  | Jumlah kasus Pembunuhan (kasus)                     | 3       | 4       | -       | -       |         |
| 3.  | Jumlah Kejahatan Seksual (kasus)                    | 29      | 30      | 27      | 54      |         |
| 4.  | Jumlah kasus Penganiayaan (kasus)                   | 111     | 103     | 111     | 106     |         |
| 5.  | Jumlah kasus Pencurian (kasus)                      | 20      | 25      | 24      | 21      |         |
| 6.  | Jumlah kasus Penipuan (kasus)                       | 14      | 21      | 16      | 1       |         |
| 7.  | Jumlah kasus Pemalsuan uang (kasus)                 | -       | -       | 1       | -       |         |
| 8.  | Total Jumlah Tindak Kriminal Selama 1 Tahun (kasus) | 343     | 333     | 205     | 345     |         |
| 9.  | Jumlah Penduduk (jiwa)                              | 266.282 | 268.095 | 268.824 | 273.132 | 275.098 |
| 10. | Angka Kriminalitas (per 10.000 penduduk) (8)/(9)    | 12,88   | 12,42   | 7,63    | 11,50   |         |

Sumber : Kantor Kesatuan Bangsa dan Politik, 2015

#### **b. Jumlah Demo**

Unjuk rasa atau demonstrasi ("demo") adalah sebuah gerakan protes yang dilakukan sekumpulan orang di hadapan umum. Unjuk rasa biasanya dilakukan untuk menyatakan pendapat kelompok tersebut atau penentang kebijakan yang dilaksanakan suatu pihak atau dapat pula dilakukan sebagai sebuah upaya penekanan secara politik oleh kepentingan kelompok. Perkembangan jumlah demonstrasi di Kabupaten Tapanuli Selatan Tahun 2011 s/d 2015 adalah sebagai berikut :

**Tabel 2.201. Jumlah Demonstrasi Tahun 2011 - 2015 Kab. Tapanuli Selatan**

| No | Uraian                        | 2011 | 2012 | 2013 | 2014 | 2015 |
|----|-------------------------------|------|------|------|------|------|
| 1  | Bidang Politik                | -    | 1    | -    | 1    | -    |
| 2  | Ekonomi                       | -    | -    | -    | -    | -    |
| 3  | Kasus pemogokan kerja         | -    | -    | -    | -    | -    |
| 4  | Jumlah Demonstrasi/Unjuk Rasa | -    | 1    | -    | 1    | -    |

Sumber : Kantor Kesatuan Bangsa dan Politik, 2015

|  |                  |
|--|------------------|
| <b>RENCANA PEMBANGUNAN JANGKA MENENGAH DAERAH<br/>KABUPATEN TAPANULI SELATAN</b> | <b>2016-2021</b> |
|--|------------------|

### c. Lama Proses Perijinan

Investasi yang akan masuk ke suatu daerah bergantung kepada daya saing investasi yang dimiliki oleh daerah yang bersangkutan. Daya saing investasi suatu daerah tidak terjadi dengan serta merta. Pembentukan daya saing investasi, berlangsung secara terus-menerus dari waktu ke waktu dan dipengaruhi oleh banyak faktor, salah satunya kemudahan perijinan.

Kemudahan perijinan adalah proses pengurusan perijinan yang terkait dengan persoalan investasi relatif sangat mudah dan tidak memerlukan waktu yang lama.

Lama proses perizinan merupakan rata-rata waktu yang dibutuhkan untuk memperoleh suatu perizinan (dalam hari). Lama proses perijinan di Kabupaten Tapanuli Selatan tahun 2015 sebagaimana tertera pada tabel berikut :

**Tabel 2.202. Lama Proses Perijinan Tahun 2015 Kabupaten Tapanuli Selatan**

| No  | Uraian                                      | Lama Proses | Jumlah Persyaratan (Dokumen) |
|-----|---|-------------|------------------------------|
| 1.  | Surat Izin Usaha Perdagangan (SIUP)         | 3 Hari      | 4                            |
| 2.  | Tanda Daftar Perusahaan (TDP)               | 3 Hari      | 4                            |
| 3.  | Izin Gangguan (HO)                          | 6 Hari      | 11                           |
| 4.  | Izin Mendirikan Bangunan (IMB)              | 10 Hari     | 7                            |
| 5.  | Izin Usaha Jasa Konstruksi (IUJK)           | 6 Hari      | 14                           |
| 6.  | Izin Prinsip Lokasi                         | 14 Hari     | 12                           |
| 7.  | Izin Usaha Industri (IUI)                   | 10 Hari     | 11                           |
| 8.  | Izin Usaha Pertambangan                     | 7 Hari      | 11                           |
| 9.  | Izin Usaha Perkebunan                       | 12 Hari     | 11                           |
| 10. | Tanda Daftar Gudang                         | 5 Hari      | 8                            |
| 11. | Izin Pendirian Toko Obat                    | 10 Hari     | 7                            |
| 12. | Izin Pendirian Apotik                       | 15 Hari     | 14                           |
| 13. | Izin Pendirian Optik                        | 8 Hari      | 14                           |
| 14. | Izin Pendirian Lembaga Pendidikan           | 5 Hari      | 11                           |
| 15. | Izin Kursus                                 | 5 Hari      | 15                           |
| 16. | Izin Penelitian                             | 2 Hari      | 8                            |
| 17. | Izin Usaha Jasa Penyediaan Akomodasi Wisata | 12 Hari     | 10                           |
| 18. | Izin Usaha Jasa Makanan dan Minuman         | 10 Hari     | 9                            |
| 19. | Izin Usaha Jasa Rekreasi dan Hiburan Umum   | 14 Hari     | 8                            |
| 20. | Izin Trayek Angkutan                        | 5 Hari      | 9                            |

Sumber : Kantor Perizinan Terpadu Satu Pintu Kab. Tap. Selatan, 2015

**d. Jumlah dan Macam Pajak dan Retribusi Daerah**

Pajak daerah adalah iuran wajib yang dilakukan oleh pribadi atau badan (dalam hal ini perusahaan) kepada Daerah tanpa imbalan langsung yang seimbang berdasarkan perundangundangan yang berlaku, yang digunakan untuk membiayai penyelenggaraan pemerintahan daerah dan pembangunan daerah (sesuai dengan peraturan perundangan yang berlaku). Pajak Daerah di Kabupaten Tapanuli Selatan adalah sebanyak 10 jenis pajak meliputi :

1. Pajak hotel
2. Pajak restoran
3. Pajak hiburan
4. Pajak reklame
5. Pajak penerangan jalan
6. Pajak mineral bukan logam & batuan
7. Pajak air bawah tanah
8. Pajak sarang burung walet
9. Pajak BPHTB
10. PBB

Retribusi daerah adalah pungutan daerah sebagai pembayaran atas jasa atau pemberian izin tertentu yang khusus disediakan dan/atau diberikan oleh pemerintah daerah untuk kepentingan orang pribadi atau badan (dalam hal ini perusahaan). Contoh retribusi daerah yaitu: retribusi sewa tempat di pasar milik pemda, retribusi kebersihan di pasar milik pemda, retribusi parkir di tepi jalan umum yang disediakan oleh pemda, dan retribusi sejenis lainnya. Jenis-jenis retribusi daerah yang ada di Kabupaten Tapanuli Selatan adalah sebanyak 12 jenis yaitu :

1. Retribusi Pelayanan Kesehatan
2. Retribusi Pelayanan Persampahan/Kebersihan
3. Retribusi Pengganti biaya cetak KTP dan Akte Catatan Sipil.
4. Retribusi Pelayanan Parkir.
5. Retribusi Pelayanan Pasar.
6. Retribusi Penggunaan Kendaraan Bermotor.
7. Retribusi Pemakaian Kekayaan Daerah.
8. Retribusi Usaha Rumah potong Hewan.
9. Retribusi Penjualan Produksi Usaha Daerah.
10. Retribusi Izin Mendirikan Bangunan.
11. Retribusi Izin Gangguan/Keamanan.
12. Retribusi Izin Trayek.

|  |                  |
|--|------------------|
| <b>RENCANA PEMBANGUNAN JANGKA MENENGAH DAERAH<br/>KABUPATEN TAPANULI SELATAN</b> | <b>2016-2021</b> |
|--|------------------|

#### 2.4.4. Jumlah Perda Yang Mendukung Iklim Usaha

Perda merupakan sebuah instrumen kebijakan daerah yang sifatnya formal, melalui perda inilah dapat diindikasikan adanya insentif maupun disinsentif sebuah kebijakan di daerah terhadap aktivitas perekonomian. Perda yang mendukung iklim usaha dibatasi yaitu perda terkait dengan perizinan, perda terkait dengan lalu lintas barang dan jasa, serta perda terkait dengan ketenagakerjaan.

Jumlah perda yang mendukung iklim usaha di Kabupaten Tapanuli Selatan ada sebanyak 2 (dua) perda yaitu perda tentang pajak daerah serta perda tentang retribusi daerah, dimana didalam perda tentang pajak dan retribusi daerah tersebut tidak terlalu membebani bagi investor yang ingin berinvestasi di Kabupaten Tapanuli Selatan.

#### 2.4.5. Persentase Desa Berstatus Swasembada Terhadap Total Desa

Desa swasembada adalah desa yang masyarakatnya telah mampu memanfaatkan dan mengembangkan sumber daya alam dan potensinya sesuai dengan kegiatan pembangunan regional. Ciri-ciri desa swasembada adalah :

1. kebanyakan berlokasi di ibukota kecamatan.
2. penduduknya padat.
3. tidak terikat dengan adat istiadat
4. telah memiliki fasilitas-fasilitas yang memadai dan lebih maju dari desa lain.
5. partisipasi masyarakatnya sudah lebih efektif.

Desa Swasembada juga disebut sebagai Desa Cepat Berkembang, Desa Swakarsa disebut juga Desa Sedang Berkembang dan Desa Swadaya disebut Desa Lamban Berkembang dan Desa Kurang Berkembang. Data desa swasembada di Kabupaten Tapanuli Selatan disajikan dalam tabel berikut :

**Tabel 2.203. Jumlah Desa Swasembada Tahun 2010 - 2014 Kabupaten Tapanuli Selatan**

| No | Uraian  | 2010  | 2011  | 2012  | 2013  | 2014  |
|----|---|-------|-------|-------|-------|-------|
| 1. | Jumlah Desa/Kelurahan Swadaya   | 29    | 29    | 29    | 29    | 29    |
| 2. | Jumlah Desa/Kelurahan Swakarya  | 159   | 159   | 159   | 159   | 159   |
| 3. | Jumlah Desa/Kelurahan Swasembada  | 60    | 60    | 60    | 60    | 60    |
| 4. | Jumlah Desa/Kelurahan (1) + (2) + (3)                                       | 248   | 248   | 248   | 248   | 248   |
| 5. | Persentase Desa berstatus swasemda dibagi jumlah desa/kelurahan (3)/(4) (%) | 24,19 | 24,19 | 24,19 | 24,19 | 24,19 |

Sumber : BPMD Kabupaten Tapanuli Selatan Tahun 2015 (Data diolah)

## 2.4.6. Sumber Daya Manusia

### a. Rasio Lulusan S1/S2/S3

Kualitas tenaga kerja di suatu wilayah salah satunya ditentukan oleh tingkat pendidikan, artinya semakin tinggi tingkat pendidikan yang ditamatkan penduduk suatu wilayah maka semakin baik kualitas tenaga kerjanya. Kualitas tenaga kerja pada suatu daerah dapat dilihat dari tingkat pendidikan penduduk yang telah menyelesaikan S1, S2 dan S3. Rasio Lulusan S1/S2/S3 di Kabupaten Tapanuli Selatan dapat dilihat pada tabel berikut :

**Tabel 2.204. Rasio Lulusan S1/S2/S3 Kabupaten Tapanuli Selatan Tahun 2015**

| No | Uraian  | 2011    | 2012    | 2013    | 2014    | 2015    |
|----|---|---------|---------|---------|---------|---------|
| 1. | Jumlah Lulusan DIV/S1                                 | 2.181   | 2.520   | 2.529   | 2.649   | 2.691   |
| 2. | Jumah Lulusan S2/S3                                   | 50      | 79      | 79      | 324     | 346     |
| 3. | Jumah Lulusan S1/S2/S3                                | 2.231   | 2.599   | 2.608   | 2.973   | 3.037   |
| 4. | Jumlah Penduduk                                       | 266.282 | 268.095 | 268.824 | 273.132 | 275.098 |
| 5. | Rasio Lulusan S1/S2/S3 (4/5)<br>(per 10.000 penduduk) | 83,78   | 96,94   | 97,02   | 108,85  | 110,40  |

Sumber : DisdukCapil, 2015

Dari data tabel diatas terlihat bahwa ratio lulusan sarjana (D4/S1/S2/S3) yang dilihat berdasar rasio terhadap jumlah penduduk masih rendah yakni sebesar 110 orang tiap 10.000 penduduk sehingga sangat diperlukan adanya peningkatan kapasitas SDM untuk penyediaan tenaga kerja yang berkualitas dalam rangka peningkatan daya saing Kabupaten Tapanuli Selatan.

### b. Rasio Ketergantungan

Rasio ketergantungan digunakan untuk mengukur besarnya beban yang harus ditanggung oleh setiap penduduk berusia produktif terhadap penduduk yang tidak produktif. Penduduk muda berusia dibawah 15 tahun umumnya dianggap sebagai penduduk yang belum produktif karena secara ekonomis masih tergantung pada orang tua atau orang lain yang menanggungnya.

Selain itu, penduduk berusia diatas 65 tahun juga dianggap tidak produktif lagi sesudah melewati masa pensiun. Penduduk usia 15-64 tahun, adalah penduduk usia kerja yang dianggap sudah produktif. Atas dasar konsep ini dapat digambarkan berapa besar jumlah penduduk yang tergantung pada penduduk usia kerja. Meskipun tidak terlalu akurat, rasio ketergantungan semacam ini memberikan gambaran ekonomis penduduk dari sisi demografi.

*Dependency ratio* merupakan salah satu indikator demografi yang penting. Semakin tingginya persentase dependency ratio menunjukkan semakin tingginya beban yang harus ditanggung penduduk yang produktif untuk membiayai hidup penduduk yang belum produktif dan tidak produktif lagi.



|  |                  |
|--|------------------|
| <b>RENCANA PEMBANGUNAN JANGKA MENENGAH DAERAH<br/>KABUPATEN TAPANULI SELATAN</b> | <b>2016-2021</b> |
|--|------------------|

Sedangkan persentase *dependency ratio* yang semakin rendah menunjukkan semakin rendahnya beban yang ditanggung penduduk yang produktif untuk membiayai penduduk yang belum produktif dan tidak produktif lagi. Rasio ketergantungan penduduk di Kabupaten Tapanuli Selatan Tahun 2015 dapat dilihat pada tabel berikut :

**Tabel 2.205. Rasio Ketergantungan Kabupaten Tapanuli Selatan Tahun 2015**

| No. | Uraian   | Tahun   |         |         |         |         |
|-----|--|---------|---------|---------|---------|---------|
|     |  |         |         |         |         |         |
| 1.  | Jumlah Penduduk Usia < 15 tahun (Jiwa)               | 97.358  | 96.817  | 96.999  | 98.755  | 98.281  |
| 2.  | Jumlah Penduduk usia > 64 tahun (Jiwa)               | 10.587  | 10.511  | 10.567  | 10.789  | 11.320  |
| 3.  | Jumlah Penduduk Usia Tidak Produktif (1) &(2) (Jiwa) | 107.945 | 107.328 | 107.566 | 109.544 | 109.601 |
| 4.  | Jumlah Penduduk Usia 15-64 tahun (Jiwa)              | 158.337 | 160.767 | 161.258 | 163.588 | 165.497 |
| 5.  | Rasio ketergantungan (3)/(4) (%)                     | 68,17   | 66,76   | 66,70   | 66,96   | 66,23   |

Sumber : BPS Kabupaten Tapanuli Selatan, 2015

Tabel diatas tersebut menunjukkan bahwa rasio ketergantungan di Kabupaten Tapanuli Selatan tahun 2015 adalah sebesar 66,23%.

## 2.5. Pencapaian Standard Pelayanan Minimal

Realisasi Pencapaian Target Indikator Kinerja Standard Pelayanan Minimal (SPM) Tahun 2011-2015 dapat dilihat pada tabel berikut ini :

**Tabel 2.206. Realisasi Pencapaian Target Indikator Kinerja Standard Pelayanan Minimal (SPM) Tahun 2011-2015**

| No.      | Bidang/Jenis Layanan                     | Indikator Kinerja  | Target | Batas Waktu | 2011   | 2012   | 2013   | 2014   | 2015   |
|----------|--|--|--------|-------------|--------|--------|--------|--------|--------|
| 1        | 2  | 3  | 4      | 5           | 7      | 8      | 9      | 10     | 11     |
| <b>I</b> | <b>Pendidikan</b>                        |  |        |             |        |        |        |        |        |
|          | Pendidikan Formal                        |  |        |             |        |        |        |        |        |
| 1.       | SD/MI (Sekolah Dasar/Madrasah Ibtidayah) | <ul style="list-style-type: none"> <li>Partisipasi Anak Bersekolah (PAB) (%)</li> </ul>  | 95,00  | 2014        | 103,70 | 121,21 | 97,12, | 104,30 | 104,71 |
|          |  | <ul style="list-style-type: none"> <li>Angka Putus Sekolah (APS) (%)</li> </ul>  | < 1,00 | 2014        | 0,60   | 0,55   | 0,61   | 0,54   | 0,43   |
|          |  | <ul style="list-style-type: none"> <li>Jumlah Sekolah Yang Memiliki Sarana Prasarana Sesuai Standar Teknis (%)</li> </ul>                      | 90,00  | 2014        | 70,00  | 78,00  | 82,00  | 85,00  | 90,00  |
|          |  | <ul style="list-style-type: none"> <li>Pemenuhan Jumlah Guru Yang Diperlukan (%)</li> </ul>  | 90,00  | 2014        | 74,00  | 80,00  | 86,00  | 91,00  | 95,00  |
|          |  | <ul style="list-style-type: none"> <li>Kualifikasi Guru Yang Sesuai Kompetensi Yang Ditetapkan Secara Nasional (%)</li> </ul>                  | 90,00  | 2014        | 20,00  | 39,00  | 42,00  | 60,00  | 64,00  |
|          |  | <ul style="list-style-type: none"> <li>Kelengkapan Pemilikan Buku Pelajaran Oleh Siswa (%)</li> </ul>  | 95,00  | 2014        | 70,00  | 76,00  | 84,00  | 92,00  | 96,00  |
|          |  | <ul style="list-style-type: none"> <li>Jumlah Siswa Per Kelas (Orang)</li> </ul>   | 30-40  | 2014        | 30,00  | 28,00  | 24,00  | 23,00  | 24,00  |
|          |  | <ul style="list-style-type: none"> <li>Jumlah Siswa Dengan Nilai Memuaskan Terhadap Uji Sampel Mutu Pendidikan Standar Nasional (%)</li> </ul> | 90,00  | 2014        | 68,00  | 70,00  | 76,00  | 80,00  | 85,00  |
|          |  | <ul style="list-style-type: none"> <li>Jumlah Lulusan Yang Melanjutkan Ke SMP/Mts (%)</li> </ul>   | 95,00  | 2014        | 84,79  | 90,76  | 72,74  | 94,29  | 94,00  |
|          |  |  |        |             |        |        |        |        |        |
| 2.       | SMP/MTs                                  | <ul style="list-style-type: none"> <li>Partisipasi Anak Bersekolah (%)</li> </ul>  | 90,00  | 2014        | 86,64  | 86,38  | 92,48  | 90,46  | 88,71  |
|          |  | <ul style="list-style-type: none"> <li>Angka Putus Sekolah (APS) (%)</li> </ul>  | < 1,00 | 2014        | 0,51   | 0,58   | 0,74   | 0,60   | 0,57   |
|          |  | <ul style="list-style-type: none"> <li>Jumlah Sekolah Yang Memiliki Sarana Prasarana Sesuai Standar Teknis (%)</li> </ul>                      | 90,00  | 2014        | 60,00  | 65,00  | 70,00  | 74,00  | 76,00  |

|  |                  |
|--|------------------|
| <b>RENCANA PEMBANGUNAN JANGKA MENENGAH DAERAH<br/>KABUPATEN TAPANULI SELATAN</b> | <b>2016-2021</b> |
|--|------------------|

| No. | Bidang/Jenis Layanan | Indikator Kinerja  | Target | Batas Waktu | 2011   | 2012   | 2013   | 2014   | 2015   |
|-----|----------------------|--|--------|-------------|--------|--------|--------|--------|--------|
| 1   | 2                    | 3  | 4      | 5           | 7      | 8      | 9      | 10     | 11     |
| 1   | 2                    | 3  | 4      | 5           | 7      | 8      | 9      | 10     | 11     |
|     |                      | <ul style="list-style-type: none"> <li>• Kepemilikan Sekolah Terhadap Tenaga Kependidikan Non Guru (%)</li> </ul>                                | 80,00  | 2014        | 75,00  | 80,00  | 80,00  | 80,00  | 90,00  |
|     |                      | <ul style="list-style-type: none"> <li>• Pemenuhan Jumlah Guru Yang Diperlukan (%)</li> </ul>  | 90,00  | 2014        | 90,00  | 90,00  | 90,00  | 90,00  | 90,00  |
|     |                      | <ul style="list-style-type: none"> <li>• Kualifikasi Guru Yang Sesuai Kompetensi Yang Ditetapkan Secara Nasional (%)</li> </ul>                  | 90,00  | 2014        | 53,18  | 62,93  | 59,67  | 58,62  | 62,23  |
|     |                      | <ul style="list-style-type: none"> <li>• Kelengkapan Pemilikan Buku Pelajaran Oleh Siswa (%)</li> </ul>  | 100,00 | 2014        | 100,00 | 100,00 | 100,00 | 100,00 | 100,00 |
|     |                      | <ul style="list-style-type: none"> <li>• Jumlah Siswa Per Kelas (Orang)</li> </ul>   | 30-40  | 2014        | 36,00  | 36,00  | 36,00  | 36,00  | 36,00  |
|     |                      | <ul style="list-style-type: none"> <li>• Jumlah Siswa Dengan Nilai Memuaskan Terhadap Uji Sampel Mutu Pendidikan Standar Nasional (%)</li> </ul> | 90,00  | 2014        | 100,00 | 100,00 | 100,00 | 100,00 | 100,00 |
|     |                      | <ul style="list-style-type: none"> <li>• Jumlah Lulusan Yang Melanjutkan Ke SMA/MA/SMK (%)</li> </ul>  | 70,00  | 2014        | 73,24  | 73,87  | 75,84  | 77,52  | 81,62  |
|     |                      |  |        |             |        |        |        |        |        |
| 3.  | SMA/MA               | <ul style="list-style-type: none"> <li>• Partisipasi Anak Bersekolah (%)</li> </ul>  | 60,00  | 2014        | 60,39  | 72,01  | 66,25  | 65,38  | 66,89  |
|     |                      | <ul style="list-style-type: none"> <li>• Angka Putus Sekolah (APS) (%)</li> </ul>  | < 1,00 | 2014        | 1,63   | 1,39   | 1,80   | 1,79   | 1,73   |
|     |                      | <ul style="list-style-type: none"> <li>• Jumlah Sekolah Yang Memiliki Sarana Prasarana Sesuai Standar Teknis Yang Ditetapkan (%)</li> </ul>      | 90,00  | 2014        | 82,14  | 85,71  | 89,28  | 92,85  | 96,42  |
|     |                      | <ul style="list-style-type: none"> <li>• Kepemilikan Sekolah Terhadap Tenaga Kependidikan Non Guru (%)</li> </ul>                                | 80,00  | 2014        | 100,00 | 100,00 | 100,00 | 100,00 | 99,89  |
|     |                      | <ul style="list-style-type: none"> <li>• Pemenuhan Jumlah Guru Yang Diperlukan (%)</li> </ul>  | 90,00  | 2014        | 100,00 | 100,00 | 100,00 | 100,00 | 100,00 |
|     |                      | <ul style="list-style-type: none"> <li>• Kualifikasi Guru Yang Sesuai Kompetensi Yang Ditetapkan Secara Nasional (%)</li> </ul>                  | 90,00  | 2014        | 67,86  | 75,67  | 58,79  | 73,12  | 72,00  |
|     |                      | <ul style="list-style-type: none"> <li>• Kelengkapan Pemilikan Buku Pelajaran Oleh Siswa (%)</li> </ul>  | 100,00 | 2014        | 82,60  | 84,78  | 85,10  | 85,41  | 85,71  |
|     |                      | <ul style="list-style-type: none"> <li>• Jumlah Siswa Per Kelas (Orang)</li> </ul>   | 30-40  | 2014        | 27,00  | 27,00  | 27,00  | 30,00  | 30,00  |

**RENCANA PEMBANGUNAN JANGKA MENENGAH DAERAH  
KABUPATEN TAPANULI SELATAN**

**2016-2021**

| No. | Bidang/Jenis Layanan  | Indikator Kinerja  | Target | Batas Waktu | 2011   | 2012   | 2013   | 2014   | 2015   |
|-----|-----------------------|--|--------|-------------|--------|--------|--------|--------|--------|
| 1   | 2                     | 3  | 4      | 5           | 7      | 8      | 9      | 10     | 11     |
|     |                       | <ul style="list-style-type: none"> <li>Jumlah Siswa Dengan Nilai Memuaskan Terhadap Uji Sampel Mutu Pendidikan Standar Nasional (%)</li> </ul> | 90,00  | 2014        | 99,90  | 99,84  | 99,21  | 99,77  | 100,00 |
|     |                       | <ul style="list-style-type: none"> <li>Jumlah Lulusan Yang Melanjutkan Ke Perguruan Tinggi Yang Terakreditasi (%)</li> </ul>                   | 25,00  | 2014        | 24,00  | 25,00  | 27,00  | 30,00  | 34,00  |
| 4.  | SMK                   | <ul style="list-style-type: none"> <li>Angka Putus Sekolah (APS) (%)</li> </ul>  | < 1,00 | 2014        | 1,63   | 1,39   | 1,80   | 1,79   | 1,73   |
|     |                       | <ul style="list-style-type: none"> <li>Jumlah Sekolah Yang Memiliki Sarana Prasarana Sesuai Standar Teknis Yang Ditetapkan (%)</li> </ul>      | 90,00  | 2014        | 82,14  | 85,71  | 89,28  | 92,22  | 96,42  |
|     |                       | <ul style="list-style-type: none"> <li>Kepemilikan Sekolah Terhadap Tenaga Kependidikan Non Guru (%)</li> </ul>                                | 80,00  | 2014        | 100,00 | 100,00 | 100,00 | 100,00 | 100,00 |
|     |                       | <ul style="list-style-type: none"> <li>Pemenuhan Jumlah Guru Yang Diperlukan (%)</li> </ul>  | 90,00  | 2014        | 100,00 | 100,00 | 100,00 | 100,00 | 100,00 |
|     |                       | <ul style="list-style-type: none"> <li>Kualifikasi Guru Yang Sesuai Kompetensi Yang Ditetapkan Secara Nasional (%)</li> </ul>                  | 90,00  | 2014        | 68,16  | 67,54  | 78,19  | 78,19  | 95,82  |
|     |                       | <ul style="list-style-type: none"> <li>Kelengkapan Pemilikan Buku Pelajaran Oleh Siswa (%)</li> </ul>  | 100,00 | 2014        | 82,60  | 84,78  | 85,10  | 85,41  | 85,71  |
|     |                       | <ul style="list-style-type: none"> <li>Jumlah Siswa Per Kelas (Orang)</li> </ul>   | 30-40  | 2014        | 10,00  | 11,00  | 12,00  | 11,00  | 11,00  |
|     |                       | <ul style="list-style-type: none"> <li>Jumlah Lulusan SMK Melanjutkan Ke Perguruan Tinggi Yang Terakreditasi (%)</li> </ul>                    | 20,00  | 2014        | 24,00  | 25,00  | 27,00  | 30,00  | 34,00  |
|     |                       | <ul style="list-style-type: none"> <li>Jumlah Lulusan Yang Diterima di Dunia Kerja Sesuai Dengan Keahliannya.(%)</li> </ul>                    | 20,00  | 2014        | 22,00  | 23,00  | 26,00  | 32,00  | 36,00  |
| 5.  | Pendidikan Non Formal | Bisa Membaca dan Menulis (%)   | 100,00 | 2014        | 70,00  | 75,00  | 85,00  | 90,00  | 97,00  |
| 6.  | Pendidikan Keaksaraan | <ul style="list-style-type: none"> <li>Orang Buta Aksara Dalam Kelompok Usia 15-44 Tahun (%)</li> </ul>  | < 7,00 | 2014        | 0,09   | 0,22   | 0,01   | 0,02   | 0,02   |
|     |                       | <ul style="list-style-type: none"> <li>Orang Buta Aksara Dalam Kelompok Usia Diatas 44 Tahun (%)</li> </ul>                                    | < 3,00 | 2014        | 0,27   | 0,67   | 0,03   | 0,07   | 0,05   |

|  |                  |
|--|------------------|
| <b>RENCANA PEMBANGUNAN JANGKA MENENGAH DAERAH<br/>KABUPATEN TAPANULI SELATAN</b> | <b>2016-2021</b> |
|--|------------------|

| No. | Bidang/Jenis Layanan             | Indikator Kinerja  | Target  | Batas Waktu | 2011   | 2012   | 2013  | 2014  | 2015  |
|-----|----------------------------------|--|---------|-------------|--------|--------|-------|-------|-------|
| 1   | 2                                | 3  | 4       | 5           | 7      | 8      | 9     | 10    | 11    |
| 7.  | Kesetaraan SD (Program Paket-A)  | <ul style="list-style-type: none"> <li>Peserta Paket A Bagi Penduduk Usia Sekolah Yang Belum Bersekolah SD/MI (%)</li> </ul>   | 85,00   | 2014        | 65,00  | 70,00  | 75,00 | 80,00 | 85,00 |
|     |                                  | <ul style="list-style-type: none"> <li>Peserta Didik Paket A Yang Tidak Aktif (%)</li> </ul>   | < 10,00 | 2014        | 5,00   | 5,00   | 5,00  | 5,00  | 3,00  |
|     |                                  | <ul style="list-style-type: none"> <li>Kepemilikan Modul Program Paket A Oleh Peserta Didik (%)</li> </ul>   | 100,00  | 2014        | 90,00  | 90,00  | 90,00 | 90,00 | 90,00 |
|     |                                  | <ul style="list-style-type: none"> <li>Jumlah Kelulusan Peserta Didik Yang Mengikuti Ujian Kesetaraan (%)</li> </ul>   | 95,00   | 2014        | 90,00  | 95,00  | 95,00 | -     | -     |
|     |                                  | <ul style="list-style-type: none"> <li>Jumlah Lulusan Program Paket A Dapat Melanjutkan Ke Jenjang Lebih Tinggi (SMP/Mts) Atau Program Paket B (%)</li> </ul>                | 95,00   | 2014        | 95,00  | 95,00  | -     | -     | -     |
|     |                                  | <ul style="list-style-type: none"> <li>Jumlah Peserta Didik Yang Mengikuti Uji Sampel Mutu Pendidikan Yang Mendapatkan Nilai Memuaskan (%)</li> </ul>                        | 90,00   | 2014        | 70,00  | 70,00  | -     | -     | -     |
|     |                                  | <ul style="list-style-type: none"> <li>Pemenuhan Jumlah Tutor Program Paket A Yang Diperlukan (%)</li> </ul>   | 100,00  | 2014        | 100,00 | 100,00 | -     | -     | -     |
|     |                                  | <ul style="list-style-type: none"> <li>Kualifikasi Tutor Program Paket A Yang Sesuai Standar Kompetensi Yang Ditetapkan Secara Nasional (%)</li> </ul>                       | 90,00   | 2014        | 90,00  | 90,00  | -     | -     | -     |
|     |                                  | <ul style="list-style-type: none"> <li>Jumlah Pusat Kegiatan Belajar Masyarakat Yang Memiliki Sarana dan Prasarana Minimal Sesuai Standar Teknis Pembelajaran (%)</li> </ul> | 90,00   | 2014        | 90,00  | 90,00  | 90,00 | 90,00 | 90,00 |
|     |                                  | <ul style="list-style-type: none"> <li>Jumlah Peserta Yang Memiliki Sarana Belajar (%)</li> </ul>  | 100,00  | 2014        | 90,00  | 90,00  | -     | -     | -     |
|     |                                  |  |         |             |        |        |       |       |       |
| 8.  | Kesetaraan Smp (Program Paket B) | <ul style="list-style-type: none"> <li>Peserta Didik Program Paket B Bagi Penduduk Usia Sekolah Yang Belum Bersekolah SMP/MTs (%)</li> </ul>                                 | 90,00   | 2014        | 65,00  | 68,00  | 75,00 | 80,00 | 89,00 |
|     |                                  | <ul style="list-style-type: none"> <li>Peserta Didik Program Paket B Yang Tidak Aktif (%)</li> </ul>   | < 1,00  | 2014        | 7,00   | 6,00   | 5,00  | 4,00  | 3,00  |
|     |                                  | <ul style="list-style-type: none"> <li>Kepemilikan Modul</li> </ul>  | 100,00  | 2014        | 50,00  | 50,00  | 60,00 | 60,00 | 60,00 |

**RENCANA PEMBANGUNAN JANGKA MENENGAH DAERAH  
KABUPATEN TAPANULI SELATAN**

**2016-2021**

| No. | Bidang/Jenis Layanan             | Indikator Kinerja  | Target | Batas Waktu | 2011  | 2012  | 2013  | 2014  | 2015  |
|-----|----------------------------------|--|--------|-------------|-------|-------|-------|-------|-------|
| 1   | 2                                | 3  | 4      | 5           | 7     | 8     | 9     | 10    | 11    |
|     |                                  | Program Paket B Oleh Peserta Didik (%)   |        |             |       |       |       |       |       |
|     |                                  | • Jumlah Kelulusan Peserta Didik Yang Mengikuti Ujian Kesetaraan (%)   | 80,00  | 2014        | 75,00 | 78,00 | 80,00 | 80,00 | 90,00 |
|     |                                  | • Jumlah Lulusan Program Paket B Dapat Memasuki Dunia Kerja (%)  | 50,00  | 2014        | 20,00 | 20,00 | 25,00 | 25,00 | 30,00 |
|     |                                  | • Jumlah Lulusan Program Paket B Yang Dapat Melanjutkan Ke Jenjang Pendidikan Yang Lebih Tinggi (SMA, SMK, MA, Atau Program Paket C) (%) | 50,00  | 2014        | 60,00 | 65,00 | 65,00 | 65,00 | 70,00 |
|     |                                  | • Jumlah Peserta Didik Yang Mengikuti Uji Sampel Mutu Pendidikan Yang Mendapatkan Nilai Memuaskan (%)                                    | 90,00  | 2014        | 70,00 | 70,00 | 75,00 | 65,00 | 70,00 |
|     |                                  | • Pemenuhan Jumlah Tutor Program Paket B Yang Diperlukan (%)   | 100,00 | 2014        | 80,00 | 85,00 | 85,00 | 90,00 | 96,00 |
|     |                                  | • Kualifikasi Tutor Program Paket A Yang Sesuai Standar Kompetensi Yang Ditetapkan Secara Nasional (%)                                   | 90,00  | 2014        | 70,00 | 75,00 | 80,00 | 80,00 | 90,00 |
|     |                                  | • Jumlah Pusat Kegiatan Belajar Masyarakat Yang Memiliki Sarana dan Prasarana Minimal Sesuai Standar Teknis Pembelajaran (%)             | 90,00  | 2014        | 70,00 | 75,00 | 80,00 | 80,00 | 80,00 |
|     |                                  |  |        |             |       |       |       |       |       |
| 9.  | Kesetaraan Sma (Program Paket C) | • Peserta Didik Program Paket C Bagi Penduduk Usia Sekolah Yang Belum Bersekolah SMA/MA/SMK (%)  | 70,00  | 2014        | 50,00 | 60,00 | 60,00 | 60,00 | 60,00 |
|     |                                  | • Peserta Didik Program Paket C Yang Tidak Aktif (%)   | < 5,00 | 2014        | 4,00  | 3,00  | 2,00  | 2,00  | 2,00  |
|     |                                  | • Kepemilikan Modul Program Paket C Oleh Peserta Didik (%)   | 60,00  | 2014        | 20,00 | 25,00 | 30,00 | 35,00 | 40,00 |
|     |                                  | • Jumlah Kelulusan Peserta Didik Yang Mengikuti Ujian  | 80,00  | 2014        | 75,00 | 80,00 | 80,00 | 85,00 | 85,00 |

|  |                  |
|--|------------------|
| <b>RENCANA PEMBANGUNAN JANGKA MENENGAH DAERAH<br/>KABUPATEN TAPANULI SELATAN</b> | <b>2016-2021</b> |
|--|------------------|

| No. | Bidang/Jenis Layanan                            | Indikator Kinerja  | Target | Batas Waktu | 2011  | 2012  | 2013  | 2014  | 2015   |
|-----|---|--|--------|-------------|-------|-------|-------|-------|--------|
| 1   | 2   | 3  | 4      | 5           | 7     | 8     | 9     | 10    | 11     |
|     |   | Kesetaraan (%)   |        |             |       |       |       |       |        |
|     |   | <ul style="list-style-type: none"> <li>Jumlah Lulusan Program Paket C Dapat Memasuki Dunia Kerja (%)</li> </ul>  | 60,00  | 2014        | 20,00 | 20,00 | 20,00 | 20,00 | 20,00  |
|     |   | <ul style="list-style-type: none"> <li>Jumlah Lulusan Program Paket C Dapat Melanjutkan Ke Jenjang Pendidikan Lebih Tinggi (%)</li> </ul>  | 10,00  | 2014        | 10,00 | 10,00 | 10,00 | 15,00 | 15,00  |
|     |   | <ul style="list-style-type: none"> <li>Jumlah Peserta Didik Yang Mengikuti Uji Sampel Mutu Pendidikan Yang Mendapatkan Nilai Memuaskan (%)</li> </ul>  | 90,00  | 2014        | 50,00 | 60,00 | 60,00 | 70,00 | 70,00  |
|     |   | <ul style="list-style-type: none"> <li>Pemenuhan Jumlah Tutor Program Paket C Yang Diperlukan (%)</li> </ul>   | 100,00 | 2014        | 80,00 | 85,00 | 90,00 | 95,00 | 99,00  |
|     |   | <ul style="list-style-type: none"> <li>Kualifikasi Tutor Yang Sesuai Standar Kompetensi Yang Ditetapkan Secara Nasional (%)</li> </ul>   | 90,00  | 2014        | 70,00 | 78,00 | 80,00 | 80,00 | 85,00  |
|     |   | <ul style="list-style-type: none"> <li>Jumlah Pusat Belajar Masyarakat Yang Memiliki Sarana dan Prasarana Minimal Sesuai Standar Teknis Pembelajaran (%)</li> </ul>  | 90,00  | 2014        | 30,00 | 35,00 | 45,00 | 45,00 | 50,00  |
|     |   |  |        |             |       |       |       |       |        |
| 10. | Pendidikan Keterampilan dan Bermata-Pencaharian | <ul style="list-style-type: none"> <li>Prosentase Jumlah Anggota Masyarakat Putus Sekolah, Pengangguran, dan Dari Keluarga Pra Sejahtera Yang Menjadi Peserta Didik Dalam Kursus-Kursus/Pelatihan/Kelompok Belajar Usaha/Magang (%)</li> </ul> | 25,00  | 2014        | 2,00  | 8,00  | 10,00 | 12,00 | 15,00  |
|     |   | <ul style="list-style-type: none"> <li>Kepemilikan Ijin Operasional Dari Pemerintah Atau Pemerintah Daerah (%)</li> </ul>  | 100,00 | 2014        | 80,00 | 85,00 | 90,00 | 95,00 | 100,00 |
|     |   | <ul style="list-style-type: none"> <li>Jumlah Lembaga Kursus dan Lembaga Pelatihan Yang Terakreditasi (%)</li> </ul>   | 25,00  | 2014        | -     | -     | -     | -     | -      |
|     |   | <ul style="list-style-type: none"> <li>Kursus-Kursus/Pelatihan/Kelompok Belajar Usaha/Magang Yang Dibina Secara Terus</li> </ul>   | 100,00 | 2014        | 40,00 | 50,00 | 50,00 | 60,00 | 70,00  |

**RENCANA PEMBANGUNAN JANGKA MENENGAH DAERAH  
KABUPATEN TAPANULI SELATAN**

**2016-2021**

| No. | Bidang/Jenis Layanan         | Indikator Kinerja   | Target | Batas Waktu | 2011  | 2012  | 2013  | 2014  | 2015  |
|-----|------------------------------|---|--------|-------------|-------|-------|-------|-------|-------|
| 1   | 2                            | 3   | 4      | 5           | 7     | 8     | 9     | 10    | 11    |
|     |                              | Menerus (%)   |        |             |       |       |       |       |       |
|     |                              | <ul style="list-style-type: none"> <li>Lulusan Kursus, Pelatihan, Magang, Kelompok Belajar Usaha Yang Dapat Memasuki Dunia Kerja (%)</li> </ul>   | 90,00  | 2014        | 30,00 | 35,00 | 40,00 | 40,00 | 50,00 |
|     |                              | <ul style="list-style-type: none"> <li>Pemenuhan Jumlah Tenaga Pendidik, Instruktur, Atau Penguji Praktek Dari Kursus-Kursus/Pelatihan/ Kelompok Belajar Usaha/Magang Yang Diperlukan (%)</li> </ul>                          | 100,00 | 2014        | 40,00 | 50,00 | 60,00 | 68,00 | 75,00 |
|     |                              | <ul style="list-style-type: none"> <li>Kualifikasi Tenaga Pendidik, Instruktur, Atau Penguji Praktek Kursus-Kursus/Pelatihan/ Kelompok Belajar Usaha/Magang Yang Memenuhi Standar Kompetensi Yang Diperkirakan (%)</li> </ul> | 90,00  | 2014        | 35,00 | 40,00 | 45,00 | 50,00 | 60,00 |
|     |                              | <ul style="list-style-type: none"> <li>Jumlah Peserta Ujian Kursus-Kursus Yang Memperoleh Ijazah Atau Sertifikat (%)</li> </ul>   | 75,00  | 2014        | 60,00 | 60,00 | 60,00 | 70,00 | 70,00 |
|     |                              | <ul style="list-style-type: none"> <li>Jumlah Kursus-Kursus/Pelatihan/ Kelompok Belajar Usaha/Magang Yang Memiliki Sarana dan Prasarana Minimal Sesuai Dengan Standar Teknis Yang Ditetapkan (%)</li> </ul>                   | 90,00  | 2014        | 50,00 | 50,00 | 50,00 | 60,00 | 68,00 |
|     |                              | <ul style="list-style-type: none"> <li>Tersedianya Data Dasar Kursus-Kursus/Pelatihan/ Kelompok Belajar Usaha/Magang Yang Diperbarui Terus Menerus (%)</li> </ul>   | 80,00  | 2014        | 80,00 | 80,00 | 80,00 | 80,00 | 90,00 |
|     |                              |   |        |             |       |       |       |       |       |
| 11. | Pendidikan Taman Kanak-Kanak | <ul style="list-style-type: none"> <li>Jumlah Anak Usia 4-6 Tahun Yang Mengikuti Program TK/RA (%)</li> </ul>   | 20,00  | 2014        | 25,00 | 30,00 | 38,00 | 50,00 | 68,00 |
|     |                              | <ul style="list-style-type: none"> <li>Guru Yang Layak Mendidik T/RA Dengan Kualifikasi Sesuai Standar Kompetensi Yang Ditetapkan Secara</li> </ul>   | 90,00  | 2014        | 25,00 | 30,00 | 35,00 | 55,00 | 60,00 |



|  |                  |
|--|------------------|
| <b>RENCANA PEMBANGUNAN JANGKA MENENGAH DAERAH<br/>KABUPATEN TAPANULI SELATAN</b> | <b>2016-2021</b> |
|--|------------------|

| No.                 | Bidang/Jenis Layanan   | Indikator Kinerja  | Target | Batas Waktu | 2011   | 2012   | 2013   | 2014   | 2015   |
|---------------------|--|--|--------|-------------|--------|--------|--------|--------|--------|
| 1                   | 2  | 3  | 4      | 5           | 7      | 8      | 9      | 10     | 11     |
|                     |  | Nasional (%)   |        |             |        |        |        |        |        |
|                     |  | • TK/RA Yang Memiliki Sarana dan Prasarana Belajar/Bermain (%)   | 90,00  | 2014        | 30,00  | 40,00  | 60,00  | 70,00  | 80,00  |
|                     |  | • TK/RA Yang Telah Menerapkan Manajemen Berbasis Sekolah Sesuai Dengan Manual Yang Ditetapkan Oleh Menteri (%)               | 60,00  | 2014        | 35,00  | 40,00  | 40,00  | 50,00  | 60,00  |
|                     |  |  |        |             |        |        |        |        |        |
| 12.                 | Pendidikan di Taman Penitipan Anak, Kelompok Bermain Atau Yang Sederajat | • Jumlah Anak 0 – 4 Tahun Yang Mengikuti Kegiatan Tempat Penitipan Anak, Kelompok Bermain Atau Sederajat (%)                 | 65,00  | 2014        | 20,00  | 25,00  | 30,00  | 35,00  | 40,00  |
|                     |  | • Jumlah Anak Usia 4-6 Tahun Yang Belum Terlayani Pada Program PAUD Jalur Formal Mengikuti Program PAUD Jalur Non Formal (%) | 50,00  | 2014        | 25,00  | 30,00  | 40,00  | 48,00  | 60,00  |
|                     |  | • Guru PAUD Jalur Non Formal Yang Telah Mengikuti Pelatihan di Bidang PAUD (%)   | 50,00  | 2014        | 10,00  | 15,00  | 25,00  | 30,00  | 46,00  |
|                     |  |  |        |             |        |        |        |        |        |
| <b>II Kesehatan</b> |  |  |        |             |        |        |        |        |        |
| 1.                  | Pelayanan Kesehatan Dasar  | • Cakupan Kunjungan Ibu Hamil K4 (%)   | 95,00  | 2015        | 79,75  | 73,32  | 82,92  | 64,41  | 81,80  |
|                     |  | • Cakupan Komplikasi Kebidanan Yang Ditangani (%)  | 80,00  | 2015        | 100,00 | 100,00 | 100,00 | 100,00 | 100,00 |
|                     |  | • Cakupan Pertolongan Persalinan Oleh Tenaga Kesehatan Yang Memiliki Kompetensi Kebidanan (%)                                | 90,00  | 2015        | 70,09  | 72,49  | 75,60  | 77,39  | 78,98  |
|                     |  | • Cakupan Pelayanan Nifas (%)  | 90,00  | 2015        | 58,31  | 73,74  | 73,95  | 75,73  | 76,09  |
|                     |  | • Cakupan Neonatus Dengan Komplikasi Yang Ditangani (%)  | 80,00  | 2015        | 100,00 | 100,00 | 100,00 | 100,00 | 100,00 |
|                     |  | • Cakupan Kunjungan Bayi (%)   | 90,00  | 2010        | 61,18  | 61,48  | 62,30  | 64,09  | 66,99  |
|                     |  | • Cakupan Desa/Kelurahan Universal Child Immunization (Uci) (%)  | 100,00 | 2010        | 83,20  | 85,10  | 85,90  | 80,24  | 86,29  |

**RENCANA PEMBANGUNAN JANGKA MENENGAH DAERAH  
KABUPATEN TAPANULI SELATAN**

**2016-2021**

| No.        | Bidang/Jenis Layanan                             | Indikator Kinerja  | Target | Batas Waktu | 2011   | 2012   | 2013   | 2014   | 2015   |
|------------|--|--|--------|-------------|--------|--------|--------|--------|--------|
| 1          | 2  | 3  | 4      | 5           | 7      | 8      | 9      | 10     | 11     |
|            |  | • Cakupan Pelayanan Anak Balita (%)  | 90,00  | 2010        | 46,67  | 50,10  | 51,00  | 52,40  | 55,00  |
|            |  | • Cakupan Pemberian Makanan Pendamping ASI Pada Anak Usia 6 - 24 Bulan Keluarga Miskin (%)         | 100,00 | 2010        | 4,42   | 3,85   | 1,40   | 1,37   | 1,90   |
|            |  | • Cakupan Balita Gizi Buruk Mendapat Perawatan (%)   | 100,00 | 2010        | 100,00 | 100,00 | 100,00 | 100,00 | 100,00 |
|            |  | • Cakupan Penjaringan Kesehatan Siswa SD dan Setingkat (%)   | 100,00 | 2010        | 37,62  | 67,49  | 67,49  | 34,10  | 67,49  |
|            |  | • Cakupan Peserta KB Aktif (%)   | 70,00  | 2010        | 62,19  | 62,36  | 59,95  | 61,58  | 61,54  |
|            |  | • Cakupan Penemuan dan Penanganan Penderita Penyakit (%)   | 100,00 | 2010        | 49,11  | 45,93  | 63,98  | 32,87  | 67,29  |
|            |  | • Cakupan Pelayanan Kesehatan Dasar Masyarakat Miskin (%)  | 100,00 | 2015        | 25,70  | 28,43  | 30,84  | 34,77  | 43,32  |
|            |  |  |        |             |        |        |        |        |        |
| 2.         | Pelayanan Kesehatan Rujukan                      | • Cakupan Pelayanan Kesehatan Rujukan Pasien Masyarakat Miskin (%)                                 | 100,00 | 2015        | 25,67  | 28,42  | 30,87  | 36,45  | 45,42  |
|            |  | • Cakupan Pelayanan Gawat Darurat Level 1 Yg Harus Diberikan Sarana Kesehatan (RS) di Kab/Kota (%) | 100,00 | 2015        | 100,00 | 100,00 | 100,00 | 100,00 | 100,00 |
|            |  |  |        |             |        |        |        |        |        |
| 3.         | Penyelidikan Epidemiologi dan Penanggulangan KLB | Cakupan Desa/Kelurahan Mengalami KLB Yang Dilakukan Penyelidikan Epidemiologi <24 Jam (%)          | 100,00 | 2015        | 100,00 | 100,00 | 100,00 | 100,00 | 100,00 |
|            |  |  |        |             |        |        |        |        |        |
| 4.         | Promosi Kesehatan dan Pemberdayaan Masyarakat    | Cakupan Desa Siaga Aktif (%)   | 80,00  | 2015        | 5,24   | 15,24  | 40,00  | 16,93  | 16,13  |
|            |  |  |        |             |        |        |        |        |        |
| <b>III</b> | <b>Pemerintahan Dalam Negeri</b>                 |  |        |             |        |        |        |        |        |
|            |  |  |        |             |        |        |        |        |        |
| 1.         | Pelayanan Dokumen Kependudukan                   | • Cakupan Penerbitan Kartu Tanda Penduduk (KTP) (%)  | 100,00 | 2011        | 60,25  | 68,12  | 73,50  | 75,47  | 85,18  |
|            |  | • Cakupan Penerbitan Akta Kelahiran (%)  | 100,00 | 2011        | 55,30  | 58,24  | 60,32  | 61,07  | 61,88  |
|            |  |  |        |             |        |        |        |        |        |
| 2.         | Pemeliharaan Ketentraman dan                     | • Cakupan Petugas Perlindungan   | 5,00   | 2015        | 29,31  | 32,30  | 33,33  | 109,80 | 109,05 |

|  |                  |
|--|------------------|
| <b>RENCANA PEMBANGUNAN JANGKA MENENGAH DAERAH<br/>KABUPATEN TAPANULI SELATAN</b> | <b>2016-2021</b> |
|--|------------------|

| No.              | Bidang/Jenis Layanan   | Indikator Kinerja  | Target | Batas Waktu | 2011  | 2012    | 2013    | 2014    | 2015    |
|------------------|--|--|--------|-------------|-------|---------|---------|---------|---------|
| 1                | 2  | 3  | 4      | 5           | 7     | 8       | 9       | 10      | 11      |
|                  | Ketertiban Masyarakat  | Masyarakat (Linmas) di Kabupaten (Per 10.000 Penduduk)   |        |             |       |         |         |         |         |
|                  |  | <ul style="list-style-type: none"> <li>Tingkat Penyelesaian Pe-Langgaran K3 (Ketertiban, Ketentraman, Keindahan) di Kabupaten (%)</li> </ul>                         | 7,00   | 2010        | 83,00 | 74,00   | 83,00   | 87,00   | 80,00   |
|                  |  |  |        |             |       |         |         |         |         |
| 3.               | Penanggulangan Bencana Kebakaran   | <ul style="list-style-type: none"> <li>Cakupan Pelayanan Bencana Kebakaran Kabupaten (%)</li> </ul>  | 25,00  | 2015        | -     | 0.00037 | 0.00037 | 0.00037 | 0.00073 |
|                  |  | <ul style="list-style-type: none"> <li>(Response Time Rate) Daerah Layanan Wilayah Manajemen Kebakaran (WMK) (%)</li> </ul>  | 75,00  | 2015        | 45,00 | 45,00   | 45,00   | 45,00   | 45,00   |
|                  |  |  |        |             |       |         |         |         |         |
| <b>IV Sosial</b> |  |  |        |             |       |         |         |         |         |
| 1.               | Pelaksanaan Program/Keg Bidang Sosial Skala Kab/Kota                         |  |        |             |       |         |         |         |         |
| a.               | Pemberian Bantuan Sosial Bagi Penyandang Masalah Kesra (PMKS) Skala Kab/Kota | Pesentase (%) PMKS Skala Kab/Kota Yang Memperoleh Bantuan Sosial Untuk Pemenuhan Kebutuhan Dasar (%)   | 80,00  | 2015        | 11,29 | 25,65   | 66,93   | 73,4    | 92,31   |
| b.               | Pelaksanaan Kegiatan Sosial Bagi PMKS Skala Kab/Kota                         | Persentase (%) PMKS Skala Kabupaten Yang Menerima Program Pemberdayaan Sosial Melalui Kelompok Usaha Bersama (KUBE) Atau Kelompok Sosial Ekonomi Sejenis Lainnya (%) | 80,00  | 2015        | 0,00  | 0,00    | 50,00   | 30,00   | 40,00   |
|                  |  |  |        |             |       |         |         |         |         |
| 2.               | Penyediaan Sarana dan Prasarana Sosial Skala Kab/Kota                        |  |        |             |       |         |         |         |         |
| a.               | Penyediaan Sarana dan Prasarana Panti Sosial Skala Kab/Kota                  | Persentase Panti Sosial Skala Kabupaten Yang Menyediakan Sarana Prasarana Pelayanan Kesejahteraan Sosial (%)   | 80,00  | 2015        | 57,14 | 57,14   | 60,00   | 65,00   | 65,00   |
| b.               | Penyediaan Sarana dan Prasarana Pelayanan Luar Panti Skala Kab/Kota          | Persentase Wahana Kesejahteraan Sosial Berbasis Masyarakat (WKBSM) Yang Menyediakan Sarana Prasarana Pelayanan Kesejahteraan Sosial (%)                              | 80,00  | 2015        | 0,00  | 0,00    | 40,00   | 45,00   | 20,00   |

**RENCANA PEMBANGUNAN JANGKA MENENGAH DAERAH  
KABUPATEN TAPANULI SELATAN**

**2016-2021**

| No.      | Bidang/Jenis Layanan   | Indikator Kinerja   | Target | Batas Waktu | 2011  | 2012   | 2013  | 2014  | 2015  |
|----------|--|---|--------|-------------|-------|--------|-------|-------|-------|
| 1        | 2  | 3   | 4      | 5           | 7     | 8      | 9     | 10    | 11    |
| 3.       | Penanggulangan Korban Bencana Pada Tahap Tanggap Darurat Skala Kab/Kota  |   |        |             |       |        |       |       |       |
| c.       | Bantuan Sosial Bagi Korban Bencana Skala Kab/Kota  | Persentase Korban Bencana Skala Kabupaten Yang Menerima Bantuan Sosial Selama Tanggap Darurat (%)                           | 80%    | 2015        | 0,00  | 100,00 | 60,00 | 70,00 | 70,00 |
| d.       | Evaluasi Korban Bencana Skala Kab/Kota   | Persentase Korban Bencana Skala Kabupaten Yang Dievakuasi Dengan Menggunakan Sarana Tanggap Darurat Lengkap (%)             | 80%    | 2015        | 0,00  | 0,00   | 60,00 | 70,00 | 40,00 |
| 4.       | Pelaksanaan dan Pengembangan Jaminan Sosial Bagi Penyandang Cacat Fisik dan Mental, Serta Lanjut Usia Tidak Potensial Terlantar Yang Berasal Dari Masyarakat Rentan dan Tidak Mampu Skala Kab/Kota |   |        |             |       |        |       |       |       |
| a.       | Penyelenggaraan Jaminan Sosial Skala Kabupaten/Kota  | Persentase Penyandang Cacat Fisik dan Mental, Serta Lanjut Usia Tidak Potensial Yang Menerima Jaminan Sosial (%)            | 40%    | 2015        | 16,99 | 25,66  | 35,00 | 37,78 | 20,00 |
| <b>V</b> | <b>Bidang Keluarga Berencana dan Keluarga Sejahtera</b>  |   |        |             |       |        |       |       |       |
| 1.       | Pelayanan Komunikasi Informasi dan Edukasi Keluarga Berencana dan Keluarga Sejahtera (KIE KB dan KS)   | <ul style="list-style-type: none"> <li>Cakupan Pasangan Usia Subur (PUS) Yang Istrinya Dibawah Usia 20 Tahun (%)</li> </ul> | 3,50   | 2014        | 3,70  | 3,70   | 3,60  | 3,50  | 3,50  |
|          |  | <ul style="list-style-type: none"> <li>Cakupan Sasaran Pasangan Usia Subur Menjadi Peserta KB Aktif (%)</li> </ul>          | 65,00  | 2014        | 60,40 | 50,02  | 63,00 | 63,00 | 62,00 |
|          |  | <ul style="list-style-type: none"> <li>Cakupan PUS Yang Ingin Ber-KB Tidak Terpenuhi (Unmet Need)</li> </ul>                | 5,00   | 2014        | 28,60 | 27,00  | 27,00 | 26,79 | 25,60 |

|  |                  |
|--|------------------|
| <b>RENCANA PEMBANGUNAN JANGKA MENENGAH DAERAH<br/>KABUPATEN TAPANULI SELATAN</b> | <b>2016-2021</b> |
|--|------------------|

| No.                     | Bidang/Jenis Layanan                                    | Indikator Kinerja  | Target | Batas Waktu | 2011   | 2012   | 2013   | 2014   | 2015   |
|-------------------------|---|--|--------|-------------|--------|--------|--------|--------|--------|
| 1                       | 2   | 3  | 4      | 5           | 7      | 8      | 9      | 10     | 11     |
|                         |   | (%)  |        |             |        |        |        |        |        |
|                         |   | <ul style="list-style-type: none"> <li>Cakupan Anggota Bina Keluarga Balita (BKB) Ber-KB (%)</li> </ul>  | 70,00  | 2014        | 63,30  | 63,70  | 63,90  | 64,20  | 64,30  |
|                         |   | <ul style="list-style-type: none"> <li>Cakupan PUS Peserta KB Anggota Usaha Peningkatan Pendapatan Keluarga Sejahtera (UPPKS) Yang Ber-KB (%)</li> </ul> | 87,00  | 2014        | 66,00  | 65,00  | 68,00  | 65,00  | 67,00  |
|                         |   | <ul style="list-style-type: none"> <li>Ratio Penyuluh Kb/Petugas Lapangan Kb 1 Pkb/Plkb Setiap 2 Desa/Kel (%)</li> </ul>                                 | 100,00 | 2014        | 19,40  | 19,40  | 19,40  | 19,40  | 19,40  |
|                         |   | <ul style="list-style-type: none"> <li>Ratio Petugas Pembantu Pembina KB Desa (PPKBD) Setiap Desa/Kel 1 PPKBD (%)</li> </ul>                             | 100,00 | 2014        | 100,00 | 100,00 | 100,00 | 100,00 | 100,00 |
|                         |   |  |        |             |        |        |        |        |        |
| 2.                      | Penyediaan Alat dan Obat Kontrasepsi                    | Cakupan Penyediaan Alat dan Obat Kontrasepsi Untuk Memenuhi Permintaan Masyarakat 30%/Tahun (%)  | 100,00 | 2014        | 100,00 | 100,00 | 100,00 | 100,00 | 100,00 |
|                         |   |  |        |             |        |        |        |        |        |
| 3.                      | Penyediaan Informasi Data Mikro                         | Cakupan Penyediaan Informasi Data Mikro Keluarga Setiap Desa (%)   | 100,00 | 2014        | 70,00  | 70,00  | 75,00  | 77,00  | 80,00  |
|                         |   |  |        |             |        |        |        |        |        |
| <b>VI Ketenakerjaan</b> |   |  |        |             |        |        |        |        |        |
| 1.                      | Pelayanan Pelatihan Kerja                               | <ul style="list-style-type: none"> <li>Besaran Tenaga Kerja Yang Mendapatkan Pelatihan Berbasis Kompetensi (%)</li> </ul>                                | 75,00  | 2014        | -      | 53,33  | 80,00  | -      | 76,80  |
|                         |   | <ul style="list-style-type: none"> <li>Besaran Tenaga Kerja Yang Mendapatkan Pelatihan Berbasis Masyarakat (%)</li> </ul>                                | 60,00  | 2014        | 64,00  | 64,00  | 64,00  | 64,00  | 65,20  |
|                         |   | <ul style="list-style-type: none"> <li>Besaran Tenaga Kerja Yang Mendapatkan Pelatihan Kewirausahaan (%)</li> </ul>                                      | 60,00  | 2014        | 91,43  | 96,19  | 50,00  | 61,54  | 62,50  |
|                         |   |  |        |             |        |        |        |        |        |
| 2.                      | Pelayanan Penempatan Tenaga Kerja                       | Besaran Pencari Kerja Yang Terdaftar Yang Ditempatkan (%)  | 70,00  | 2014        | 38,84  | 42,42  | 0,78   | 25,73  | 30,41  |
|                         |   |  |        |             |        |        |        |        |        |
| 3.                      | Pelayanan Penyelesaian Perselisihan Hubungan Industrial | Besaran Kasus Yang Diselesaikan Dengan Perjanjian Bersama (PB) (%)   | 50,00  | 2014        | 100,00 | 100,00 | 100,00 | 80,00  | 100,00 |
|                         |   |  |        |             |        |        |        |        |        |
| 4.                      | Pelayanan   | Besaran Pekerja/Buruh Yang   | 50,00  | 2014        | 52,50  | 42,86  | 33,51  | 48,54  | 64,61  |

**RENCANA PEMBANGUNAN JANGKA MENENGAH DAERAH  
KABUPATEN TAPANULI SELATAN**

**2016-2021**

| No.        | Bidang/Jenis Layanan                     | Indikator Kinerja  | Target | Batas Waktu | 2011   | 2012   | 2013   | 2014   | 2015   |
|------------|--|--|--------|-------------|--------|--------|--------|--------|--------|
| 1          | 2  | 3  | 4      | 5           | 7      | 8      | 9      | 10     | 11     |
|            | Kepesertaan Jamsostek                    | Menjadi Peserta Jamsostek (%)  |        |             |        |        |        |        |        |
| 5.         | Pelayanan Pengawasan Ketenagakerjaan     | <ul style="list-style-type: none"> <li>Besaran Pemeriksaan Perusahaan (%)</li> </ul>   | 45,00  | 2014        | 100,00 | 100,00 | 100,00 | 100,00 | 100,00 |
|            |  | <ul style="list-style-type: none"> <li>Besaran Pengujian Peralatan di Perusahaan (%)</li> </ul>  | 50,00  | 2014        | 42,86  | 100,00 | 100,00 | 60,00  | 80,00  |
| <b>VII</b> | <b>Pekerjaan Umum dan Penataan Ruang</b> |  |        |             |        |        |        |        |        |
| 1.         | Sumber Daya Air                          | <ul style="list-style-type: none"> <li>Tersedianya Air Baku Untuk Memenuhi Kebutuhan Pokok Minimal Setiap Hari (%)</li> </ul>                          | 68,87  | 2019        | 100,00 | 100,00 | 100,00 | 100,00 | 100,00 |
|            |  | <ul style="list-style-type: none"> <li>Tersedianya Air Irigasi Untuk Pertanian Rakyat Pada Sistem Irigasi Yang Sudah Ada (%)</li> </ul>                | 68,87  | 2019        | 49,60  | 49,66  | 49,72  | 49,85  | 50,00  |
| 2.         | Jalan                                    |  |        |             |        |        |        |        |        |
| a.         | Jaringan                                 | <ul style="list-style-type: none"> <li>Tersedianya Jalan Yang Menghubungkan Pusat-Pusat Kegiatan Dalam Wilayah Kab/Kota (Aksesibilitas) (%)</li> </ul> | 100,00 | 2019        | 87,48  | 85,82  | 95,88  | 96,70  | 99,06  |
|            |  | <ul style="list-style-type: none"> <li>Tersedianya Jalan Yang Memudahkan Masyarakat Perindividu Melakukan Perjalanan (Mobilitas) (%)</li> </ul>        | 100,00 | 2019        | 65,18  | 69,43  | 69,56  | 69,63  | 69,91  |
|            |  | <ul style="list-style-type: none"> <li>Tersedianya Jalan Yang Menjamin Pengguna Jalan Berkendara Dengan Selamat (Keselamatan) (%)</li> </ul>           | 100,00 | 2019        | 58,12  | 62,98  | 63,28  | 63,81  | 65,43  |
| b.         | Ruas Jalan                               | <ul style="list-style-type: none"> <li>Tersedianya Jalan Yang Menjamin Kendaraan Dapat Berjalan Dengan Selamat dan Nyaman (%)</li> </ul>               | 70,00  | 2019        | 54,67  | 59,76  | 60,12  | 60,83  | 62,73  |
|            |  | <ul style="list-style-type: none"> <li>Tersedianya Jalan Yang Menjamin Perjalanan Dapat Dilakukan Sesuai Dengan Kecepatan Rencana (%)</li> </ul>       | 60,00  | 2019        | 46,40  | 51,68  | 52,10  | 52,99  | 55,18  |
| 3.         | Air Minum                                | Tersedianya Akses Air Minum Yang Aman Melalui Sistem Penyediaan Air  | 100,00 | 2019        | 58,75  | 59,58  | 61,10  | 62,11  | 63,46  |

|  |                  |
|--|------------------|
| <b>RENCANA PEMBANGUNAN JANGKA MENENGAH DAERAH<br/>KABUPATEN TAPANULI SELATAN</b> | <b>2016-2021</b> |
|--|------------------|

| No. | Bidang/Jenis Layanan             | Indikator Kinerja  | Target | Batas Waktu | 2011   | 2012   | 2013   | 2014   | 2015   |
|-----|----------------------------------|--|--------|-------------|--------|--------|--------|--------|--------|
| 1   | 2                                | 3  | 4      | 5           | 7      | 8      | 9      | 10     | 11     |
|     |                                  | Minum Dengan Jaringan Perpipaan dan Bukan Perpipaan Terlindungi Dengan Kebutuhan Pokok Minimal 60 Liter/Orang/Hari (%)   |        |             |        |        |        |        |        |
| 4.  | Sanitasi Lingkungan              |  |        |             |        |        |        |        |        |
| a.  | Air Limbah                       | <ul style="list-style-type: none"> <li>Tersedianya Sistem Air Limbah Setempat Yang Memadai (%)</li> </ul>  | 60,00  | 2019        | 20,55  | 20,49  | 23,74  | 29,68  | 32,93  |
|     |                                  | <ul style="list-style-type: none"> <li>Tersedianya Sistem Air Limbah Skala Komunitas / Kawasan/Kota (%)</li> </ul>   | 60,00  | 2019        | 17,26  | 17,32  | 19,94  | 24,93  | 27,66  |
| b.  | Pengelolaan Sampah               | <ul style="list-style-type: none"> <li>Tersedianya Fasilitas Pengurangan Sampah di Perkotaan (%)</li> </ul>  | 20,00  | 2019        | -      | 8,40   | 8,40   | 8,40   | 8,40   |
|     |                                  | <ul style="list-style-type: none"> <li>Tersedianya Sistem Penanganan Sampah di Perkotaan (%)</li> </ul>  | 70,00  | 2019        | 11,80  | 13,32  | 14,35  | 15,95  | 17,66  |
| c.  | Drainase                         | Tersedianya Sistem Jaringan Drainase Skala Kawasan dan Skala Kota Sehingga Tidak Terjadi Genangan Lebih Dari 30 Cm, Selama 2 Jam dan Tidak Lebih Dari 2 Kali Dalam Setahun (%) | 50,00  | 2020        | 15,21  | 17,03  | 19,41  | 23,12  | 25,94  |
| 5.  | Permukiman Kumuh Perkotaan       | Berkurangnya Luasan Permukiman Kumuh di Kawasan Perkotaan (Ha)   | 195,66 | 2019        | 9,50   | 12,57  | 12,72  | 8,94   | 5,79   |
| 6.  | Penataan Bangunan dan Lingkungan | <ul style="list-style-type: none"> <li>Terlayannya Masyarakat Dalam Pengurusan IMB di Kabupaten (%)</li> </ul>   | 100,00 | 2019        | 100,00 | 100,00 | 100,00 | 100,00 | 100,00 |
|     |                                  | <ul style="list-style-type: none"> <li>Tersediaanya Pedoman Harga Standard Bangunan Gedung Negara, di Kabupaten (%)</li> </ul>   | 100,00 | 2019        | 100,00 | 100,00 | 100,00 | 100,00 | 100,00 |
| 7.  | Jasa Konstruksi                  | <ul style="list-style-type: none"> <li>Penerbitan IUJK Dalam waktu 10 Hari Kerja Setelah Persyarakat Lengkap (%)</li> </ul>  | -      | -           | -      | -      | -      | -      | -      |
|     |                                  | <ul style="list-style-type: none"> <li>Tersedianya Sistem Informasi Jasa Konstruksi (%)</li> </ul>   | -      | -           | -      | -      | -      | -      | -      |
| 8.  | Penataan Ruang                   | <ul style="list-style-type: none"> <li>Tersedianya Informasi Mengenai RTRW</li> </ul>  | 100,00 | 2019        | -      | -      | -      | -      | -      |

**RENCANA PEMBANGUNAN JANGKA MENENGAH DAERAH  
KABUPATEN TAPANULI SELATAN**

**2016-2021**

| No.  | Bidang/Jenis Layanan   | Indikator Kinerja   | Target            | Batas Waktu | 2011   | 2012   | 2013   | 2014   | 2015   |
|------|--|---|-------------------|-------------|--------|--------|--------|--------|--------|
| 1    | 2  | 3   | 4                 | 5           | 7      | 8      | 9      | 10     | 11     |
|      |  | Kab/Kota Beserta Rencana Rincinya Melalui Peta Analog dan Peta Digital (%)  |                   |             |        |        |        |        |        |
|      |  | <ul style="list-style-type: none"> <li>Terlaksananya Penjaringan Masyarakat Melalui Forum Konsultasi Publik Yang Memenuhi Syarat Inklusif Dalam Proses Penyusunan RTR dan Program Pemanfaatan Ruang, Yang Dilakukan Minimal 2 (Dua) Kali Setiap Disusunnya RTR dan Program Pemanfaatan Ruang (%)</li> </ul> | 100,00            | 2019        | -      | -      | -      | -      | -      |
|      |  | <ul style="list-style-type: none"> <li>Terlayannya Masyarakat Dalam Pengurusan Izin Pemanfaatan Ruang Sesuai Dengan Perda Tentang RTR W Kabupaten Beserta Rencana Rincinya (%)</li> </ul>   | 100,00            | 2021        | -      | -      | -      | -      | -      |
|      |  | <ul style="list-style-type: none"> <li>Terlaksananya Tindakan Awal Terhadap Pengaduan Masyarakat Tentang Pelanggaran Dibiidang Penataa Ruang Dalam Waktu 5 (Lima) Hari Kerja (%)</li> </ul>   | 100,00            | 2021        | -      | -      | -      | -      | -      |
|      |  | <ul style="list-style-type: none"> <li>Tersedianya Luasan RTH Publik Sebesar 20% Dari Luas Wilayah Kota/Kawasan Perkotaan (%).</li> </ul>   | 50,00             | 2019        | -      | -      | -      | -      | -      |
|      |  |   |                   |             |        |        |        |        |        |
| VIII | Layanan Terpadu Bagi Perempuan dan Anak Korban Kekerasan                   |   |                   |             |        |        |        |        |        |
| 1.   | Penanganan Pengaduan/ Laporan Korban Kekerasan Terhadap Perempuan dan Anak | Cakupan Perempuan dan Anak Korban Kekerasan Yang Mendapatkan Penanganan Pengaduan Oleh Petugas Terlatih di Dalam Unit Pelayanan Terpadu (%)   | 100,00            | 2014        | 100,00 | 100,00 | 100,00 | 100,00 | 100,00 |
|      |  |   |                   |             |        |        |        |        |        |
| 2.   | Pelayanan Kesehatan Bagi Perempuan dan                                     | Cakupan Perempuan dan Anak Korban Kekerasan Yang Mendapatkan Layanan  | 100% dari sasaran | 2014        | 100,00 | 100,00 | 100,00 | 100,00 | 100,00 |



|  |                  |
|--|------------------|
| <b>RENCANA PEMBANGUNAN JANGKA MENENGAH DAERAH<br/>KABUPATEN TAPANULI SELATAN</b> | <b>2016-2021</b> |
|--|------------------|

| No.                   | Bidang/Jenis Layanan   | Indikator Kinerja   | Target  | Batas Waktu | 2011   | 2012   | 2013   | 2014   | 2015   |
|-----------------------|--|---|---------|-------------|--------|--------|--------|--------|--------|
| 1                     | 2  | 3   | 4       | 5           | 7      | 8      | 9      | 10     | 11     |
|                       | Anak Korban Kekerasan  | Kesehatan Oleh Tenaga Kesehatan Terlatih di Puskesmas Mampu Tatalaksana KTP/A dan PPT/PKT di RS.  | program |             |        |        |        |        |        |
| 3.                    | Rehabilitasi Sosial Bagi Perempuan dan Anak Korban Kekerasan               | <ul style="list-style-type: none"> <li>Cakupan Layanan Rehabilitasi Sosial Yang Diberikan Oleh Petugas Rehabilitasi Sosial Terlatih Bagi Perempuan dan Anak Korban Kekerasan di Dalam Unit Pelayanan Terpadu (%)</li> </ul> | 75,00   | 2014        | -      | -      | -      | -      | -      |
|                       |  | <ul style="list-style-type: none"> <li>Cakupan Layanan Bimbingan Rohani Yang Diberikan Oleh Petugas Bimbingan Rohani Terlatih Bagi Perempuan dan Anak Korban Kekerasan di Dalam Unit Pelayanan Terpadu (%)</li> </ul>       | 75,00   | 2014        | -      | -      | -      | -      | -      |
| 4.                    | Penegakan dan Bantuan Hukum Bagi Perempuan dan Anak Korban Kekerasan       | <ul style="list-style-type: none"> <li>Cakupan Penegakan Hukum Dari Tingkat Penyidikan Sampai Dengan Putusan Pengadilan Atas Kasus-Kasus Kekerasan Terhadap Perempuan dan Anak (%)</li> </ul>                               | 80,00   | 2014        | 100,00 | 100,00 | 100,00 | 100,00 | 100,00 |
|                       |  | <ul style="list-style-type: none"> <li>Cakupan Perempuan dan Anak Korban Kekerasan Yang Mendapatkan Layanan Bantuan Hukum (%)</li> </ul>  | 50,00   | 2014        | 100,00 | 100,00 | 100,00 | 100,00 | 100,00 |
| 5.                    | Pemulangan dan Reintegrasi Sosial Bagi Perempuan dan Anak Korban Kekerasan | <ul style="list-style-type: none"> <li>Cakupan Layanan Pemulangan Bagi Perempuan dan Anak Korban Kekerasan (%)</li> </ul>   | 50,00   | 2014        | 100,00 | 100,00 | 100,00 | 100,00 | 100,00 |
|                       |  | <ul style="list-style-type: none"> <li>Cakupan Layanan Reintegrasi Sosial Bagi Perempuan dan Anak Korban Kekerasan (%)</li> </ul>   | 100,00  | 2014        | -      | -      | -      | -      | -      |
| <b>IX Perhubungan</b> |  |   |         |             |        |        |        |        |        |
| 1.                    | Angkutan Jalan   |   |         |             |        |        |        |        |        |
| a.                    | Jaringan Pelayanan Angkutan Sungai dan Danau                               | Tersedianya Angkutan Sungai dan Danau Untuk Melayani Jaringan Trayek  | 75,00   | 2014        | 40,00  | 45,00  | 50,00  | 65,00  | 70,00  |

**RENCANA PEMBANGUNAN JANGKA MENENGAH DAERAH  
KABUPATEN TAPANULI SELATAN**

**2016-2021**

| No. | Bidang/Jenis Layanan                         | Indikator Kinerja  | Target | Batas Waktu | 2011  | 2012  | 2013  | 2014  | 2015  |
|-----|--|--|--------|-------------|-------|-------|-------|-------|-------|
| 1   | 2  | 3  | 4      | 5           | 7     | 8     | 9     | 10    | 11    |
|     |  | Antar Kabupaten Dalam Provinsi Pada Wilayah Yang Tersedia Alur Pelayaran Sungai dan Danau Yang Dapat Dilayari (%)  |        |             |       |       |       |       |       |
| b.  | Jaringan Prasarana Angkutan Sungai dan Danau | Tersedianya Pelabuhan Sungai dan Danau Untuk Melayani Kapal Sungai dan Danau Yang Beroperasi Pada Jaringan Trayek Antar Kabupaten Dalam Provinsi Pada Wilayah Yang Tersedia Alur Pelayaran Sungai dan Danau Yang Dapat Dilayari (%)          | 60,00  | 2014        | 45,00 | 45,00 | 50,00 | 55,00 | 55,00 |
| c.  | Keselamatan                                  | Terpenuhinya Standar Keselamatan Bagi Kapal Sungai dan Danau Yang Beroperasi Pada Trayek Antar Kabupaten Dalam Provinsi (%)  | 75,00  | 2014        | 40,00 | 45,00 | 45,00 | 50,00 | 55,00 |
|     |  |  |        |             |       |       |       |       |       |
| 2.  | Angkutan Penyeberangan                       |  |        |             |       |       |       |       |       |
| a.  | Jaringan Pelayanan Angkutan Penyeberangan    | Tersedianya Kapal Penyeberangan Yang Beroperasi Pada Lintas Provinsi Yang Menghubungkan Jalan Provinsi Yang Terputus Oleh Perairan (%)   | 75,00  | 2014        | -     | -     | -     | -     | -     |
| b.  | Jaringan Prasarana Angkutan Penyeberangan    | Tersedianya Pelabuhan Pada Setiap Ibukota Provinsi dan Ibukota Kabupaten Yang Memiliki Pelayanan Angkutan Penyeberangan Yang Beroperasi Pada Lintas Atau Trayek Antar Kabupaten Dalam Provinsi Pada Wilayah Yang Memiliki Alur Pelayaran (%) | 75,00  | 2014        | -     | -     | -     | -     | -     |
| c.  | Keselamatan                                  | Terpenuhinya Standar Keselamatan Kapal Dengan Ukuran di Bawah 300 GT dan Kapal Yang Beroperasi Pada Lintas Penyeberangan Antar Kabupaten Dalam Provinsi (%)  | 60,00  | 2014        | -     | -     | -     | -     | -     |
|     |  |  |        |             |       |       |       |       |       |
| 3.  | Angkutan Laut                                |  |        |             |       |       |       |       |       |
| a.  | Jaringan Pelayanan Angkutan Laut             | Tersedianya Kapal Laut Yang Beroperasi Pada Lintas   | 100,00 | 2014        | -     | -     | -     | -     | -     |

|  |                  |
|--|------------------|
| <b>RENCANA PEMBANGUNAN JANGKA MENENGAH DAERAH<br/>KABUPATEN TAPANULI SELATAN</b> | <b>2016-2021</b> |
|--|------------------|

| No.       | Bidang/Jenis Layanan   | Indikator Kinerja  | Target | Batas Waktu | 2011  | 2012  | 2013  | 2014  | 2015  |
|-----------|--|--|--------|-------------|-------|-------|-------|-------|-------|
| 1         | 2  | 3  | 4      | 5           | 7     | 8     | 9     | 10    | 11    |
|           |  | Antar Kabupaten Dalam Provinsi Pada Wilayah Yang Memiliki Alur Pelayaran dan Tidak Ada Alternatif Jalan (%)  |        |             |       |       |       |       |       |
| b.        | Jaringan Prasarana Angkutan Laut   | Tersedianya Dermaga Pada Setiap Ibukota Provinsi dan Ibukota Kabupaten Untuk Melayani Kapal Laut Yang Beroperasi Pada Lintas Trayek Antar Kabupaten Dalam Provinsi Pada Wilayah Yang Memiliki Alur Pelayaran dan Tidak Ada Alternatif Angkutan Jalan (%) | 100,00 | 2014        | -     | -     | -     | -     | -     |
| c.        | Keselamatan  | Terpenuhinya Standar Keselamatan Kapal Dengan Ukuran di Bawah 300 GT dan Kapal Yang Beroperasi Antar Kabupaten Dalam Provinsi (%)  | 100,00 | 2014        | -     | -     | -     | -     | -     |
|           |  |  |        |             |       |       |       |       |       |
| <b>X</b>  | <b>Perumahan Rakyat</b>  |  |        |             |       |       |       |       |       |
| 1.        | Rumah Layak Huni dan Terjangkau  | <ul style="list-style-type: none"> <li>Cakupan Ketersediaan Rumah Layak Huni (%)</li> </ul>  | 100,00 | 2009 - 2025 | 74,61 | 76,66 | 75,71 | 76,29 | 77,76 |
|           |  | <ul style="list-style-type: none"> <li>Cakupan Layanan Rumah Layak Huni Yang Terjangkau (%)</li> </ul>   | 70,00  | 2009 - 2025 | 52,23 | 53,66 | 53,00 | 53,40 | 54,43 |
| 2.        | Lingkungan Yang Sehat dan Aman Yang di Dukung Dengan Prasarana, Sarana dan Utilitas Umum | Cakupan Lingkungan Yang Sehat dan Aman Yang di Dukung Dengan PSU (%)   | 100,00 | 2009 - 2025 | 37,31 | 38,33 | 37,86 | 38,15 | 38,88 |
|           |  |  |        |             |       |       |       |       |       |
| <b>XI</b> | <b>Permodalan</b>  |  |        |             |       |       |       |       |       |
| 1.        | Kebijakan Penanaman Modal  | Tersedianya Informasi Peluang Usaha Sektor/Bidang Unggulan (Sektor/Bidang Usaha/Tahun)   | 1,00   | 2014        | -     | -     | 4,00  | 4,00  | 3,00  |
| 2.        | Kerjasama Penanaman Modal  | Terselenggaranya Fasilitas Pemerintah Daerah Dalam Rangka Kerjasama Kemitraan Antara Usaha Mikro, Kecil, Menengah dan Koperasi (UMKM) Tingkat Provinsi Dengan Pengusaha Nasional/Asing (Kali/Tahun)  | 1,00   | 2014        | 5,00  | 5,00  | 5,00  | 5,00  | 5,00  |
| 3.        | Promosi Penanaman Modal  | Terselenggaranya Promosi Peluang Penanaman Modal   | 1,00   | 2014        | 1,00  | 1,00  | 1,00  | 1,00  | 1,00  |

**RENCANA PEMBANGUNAN JANGKA MENENGAH DAERAH  
KABUPATEN TAPANULI SELATAN**

**2016-2021**

| No.        | Bidang/Jenis Layanan                                      | Indikator Kinerja  | Target | Batas Waktu | 2011   | 2012   | 2013   | 2014   | 2015   |
|------------|---|--|--------|-------------|--------|--------|--------|--------|--------|
| 1          | 2   | 3  | 4      | 5           | 7      | 8      | 9      | 10     | 11     |
|            |   | Provinsi (Kali/Tahun)  |        |             |        |        |        |        |        |
| 4.         | Pelayanan Penanaman Modal                                 | <ul style="list-style-type: none"> <li>Terselenggaranya Pelayanan Perizinan dan Non Perizinan Bidang Penanaman Modal Melalui Pelayanan Terpadu Satu Pintu (PTSP) di Bidang Penanaman Modal (%)</li> </ul>  | 100,00 | 2014        | -      | -      | 95,00  | 95,00  | 95,00  |
|            |   | <ul style="list-style-type: none"> <li>Pendaftaran Penanaman Modal Dalam Negeri, Izin Prinsip Penanaman Modal Dalam Negeri, Izin Usaha Penanaman Modal Dalam Negeri, Perpanjangan Rencana Penggunaan Tenaga Kerja Asing (RPTKA), Perpanjangan Izin Mempekerjakan Tenaga Kerja Asing (IMTA) Yang Bekerja di Lebih Dari 1 (Satu) Kabupaten, Sesuai Kewenangan Pemerintah Provinsi (%)</li> </ul> | 100,00 | 2014        | -      | -      | -      | -      | -      |
| 5.         | Pengendalian Pelaksanaan Penanaman Modal                  | <ul style="list-style-type: none"> <li>Terselenggaranya Bimbingan Pelaksanaan Kegiatan Penanaman Modal Kepada Masyarakat Dunia Usaha (Kali/Tahun)</li> </ul>   | 1,00   | 2014        | -      | 4,00   | 4,00   | 4,00   | 4,00   |
|            |   | <ul style="list-style-type: none"> <li>Terimplementasikannya Sistem Pelayanan Informasi dan Perizinan Investasi Secara Elektronik (SPIPISE) (%)</li> </ul>   | 100,00 | 2014        | -      | -      | -      | -      | -      |
| 6.         | Penyebarluasan, Pendidikan dan Pelatihan Penanaman Modal. | Terselenggaranya Sosialisasi Kebijakan Penanaman Modal Kepada Masyarakat Dunia Usaha (Kali/Tahun)  | 1,00   | 2014        | -      | -      | 1,00   | -      | -      |
|            |   |  |        |             |        |        |        |        |        |
| <b>XII</b> | <b>Ketahanan Pangan</b>                                   |  |        |             |        |        |        |        |        |
| 1.         | Ketersediaan dan Cadangan Pangan                          | <ul style="list-style-type: none"> <li>Ketersediaan Energi dan Protein Per Kapita (%)</li> </ul>   | 90,00  | 2015        | 50,00  | 50,00  | 50,10  | 50,40  | 51,00  |
|            |   | <ul style="list-style-type: none"> <li>Penguatan Cadangan Pangan (%)</li> </ul>  | 60,00  | 2015        | 100,00 | 100,00 | 100,00 | 100,00 | 100,00 |
|            |   |  |        |             |        |        |        |        |        |
| 2.         | Distribusi dan Akses Pangan                               | <ul style="list-style-type: none"> <li>Ketersediaan Informasi Pasokan, Harga dan Akses Pangan di Daerah (%)</li> </ul>   | 90,00  | 2015        | 80,00  | 80,00  | 80,00  | 80,00  | 80,00  |
|            |   | <ul style="list-style-type: none"> <li>Stabilitas Harga dan</li> </ul>   | 90,00  | 2015        | 25,00  | 25,00  | 25,00  | 25,00  | 25,00  |

|  |                  |
|--|------------------|
| <b>RENCANA PEMBANGUNAN JANGKA MENENGAH DAERAH<br/>KABUPATEN TAPANULI SELATAN</b> | <b>2016-2021</b> |
|--|------------------|

| No.         | Bidang/Jenis Layanan   | Indikator Kinerja  | Target | Batas Waktu | 2011   | 2012   | 2013   | 2014   | 2015   |
|-------------|--|--|--------|-------------|--------|--------|--------|--------|--------|
| 1           | 2  | 3  | 4      | 5           | 7      | 8      | 9      | 10     | 11     |
|             |  | Pasokan Pangan (%)   |        |             |        |        |        |        |        |
|             |  |  |        |             |        |        |        |        |        |
| 3.          | Penganekaragaman dan Keamanan Pangan   | <ul style="list-style-type: none"> <li>Skor Pola Pangan Harapan (Pph) (%)</li> </ul>   | 90,00  | 2015        | 60,00  | 60,00  | 60,70  | 71,20  | 72,40  |
|             |  | <ul style="list-style-type: none"> <li>Pengasawan dan Pembinaan Keamanan Pangan (%)</li> </ul>                                       | 80,00  | 2015        | 76,00  | 80,00  | 82,00  | 84,00  | 86,00  |
|             |  |  |        |             |        |        |        |        |        |
| 4.          | Penanganan Kerawanan Pangan  | Penanganan Daerah Rawan Pangan (%)   | 60,00  | 2015        | 52,00  | 54,00  | 56,00  | 57,80  | 58,00  |
|             |  |  |        |             |        |        |        |        |        |
| <b>XIII</b> | <b>Kesenian</b>  |  |        |             |        |        |        |        |        |
| 1.          | Perlindungan, Pengembangan, dan Pemanfaatan Bidang Kesenian  | <ul style="list-style-type: none"> <li>Cakupan Kajian Seni (%)</li> </ul>  | 50,00  | 2014        | 50,00  | 50,00  | 50,00  | 50,00  | 50,00  |
|             |  | <ul style="list-style-type: none"> <li>Cakupan Fasilitas Seni (%)</li> </ul>   | 30,00  | 2014        | 71,00  | 71,00  | 71,00  | 71,00  | 71,00  |
|             |  | <ul style="list-style-type: none"> <li>Cakupan Gelar Seni (%)</li> </ul>   | 75,00  | 2014        | 100,00 | 100,00 | 100,00 | 100,00 | 100,00 |
|             |  | <ul style="list-style-type: none"> <li>Misi Kesenian (%)</li> </ul>  | 100,00 | 2014        | -      | -      | -      | -      | -      |
|             |  |  |        |             |        |        |        |        |        |
| 2.          | Sarana dan Prasarana   | <ul style="list-style-type: none"> <li>Cakupan Sumberdaya Manusia Kesenian (25%)</li> </ul>  | 100,00 | 2014        | 100,00 | 100,00 | 100,00 | 100,00 | 100,00 |
|             |  | <ul style="list-style-type: none"> <li>Cakupan Tempat (100%)</li> </ul>  | 100,00 | 2014        | 100,00 | 100,00 | 100,00 | 100,00 | 100,00 |
|             |  | <ul style="list-style-type: none"> <li>Cakupan Organisasi</li> </ul>   | 100,00 | 2014        | 67,00  | 67,00  | 67,00  | 67,00  | 67,00  |
|             |  |  |        |             |        |        |        |        |        |
| <b>XIV</b>  | <b>Lingkungan Hidup</b>  |  |        |             |        |        |        |        |        |
| 1.          | Jenis Pelayanan Informasi Status Mutu Air  | Persentase Jumlah Sumber Air Yang Dipantau Kualitasnya, Ditetapkan Status Mutu Airnya dan di Informasikan Status Mutu Airnya (%)     | 100,00 | 2013        | -      | 85,7   | 85,7   | 85,7   | 85,7   |
|             |  |  |        |             |        |        |        |        |        |
| 2.          | Pelayanan Informasi Status Mutu Udara Ambien   | Persentase Jumlah Kabupaten Yang Dipantau Kualitas Udara Ambienya dan di Informasikan Mutu Udara Ambienya (%)                        | 100,00 | 2013        | -      | 100,00 | 100,00 | 100,00 | 100,00 |
|             |  |  |        |             |        |        |        |        |        |
| 3.          | Pelayanan Tindak Lanjut Pengaduan Masyarakat Akibat Adanya Dugaan Pencemaran Dan/Atau Perusakan Lingkungan Hidup | Persentase Jumlah Pengaduan Masyarakat Akibat Adanya Dugaan Pencemaran Dan/ Atau Perusakan Lingkungan Hidup Yang Ditindaklanjuti (%) | 100,00 | 2013        | -      | 100,00 | 100,00 | 100,00 | 100,00 |
|             |  |  |        |             |        |        |        |        |        |
| <b>XV</b>   | <b>Komunikasi dan Informatika</b>  |  |        |             |        |        |        |        |        |
| 1.          | Pelaksanaan  | Media Massa Seperti  | 12,00  | 2014        | -      | -      | 12,00  | 12,00  |        |

|  |                  |
|--|------------------|
| <b>RENCANA PEMBANGUNAN JANGKA MENENGAH DAERAH<br/>KABUPATEN TAPANULI SELATAN</b> | <b>2016-2021</b> |
|--|------------------|

| No. | Bidang/Jenis Layanan   | Indikator Kinerja  | Target | Batas Waktu | 2011  | 2012  | 2013  | 2014  | 2015  |
|-----|--|--|--------|-------------|-------|-------|-------|-------|-------|
| 1   | 2  | 3  | 4      | 5           | 7     | 8     | 9     | 10    | 11    |
|     | Diseminasi Informasi Nasional  | Majalah, Radio, dan Televisi (Kali Per Tahun)  |        |             |       |       |       |       |       |
|     |  |  |        |             |       |       |       |       |       |
| 2.  | Pelaksanaan Diseminasi dan Pendistribusian Informasi Nasional Melalui: | <ul style="list-style-type: none"> <li>Media Baru Seperti Website (Media Online) (Setiap Hari)</li> </ul>  | 1,00   | 2014        | 1,00  | 1,00  | 1,00  | 1,00  | 1,00  |
|     |  | <ul style="list-style-type: none"> <li>Media Tradisional Seperti Pertunjukan Rakyat (Kali Per Tahun)</li> </ul>  | 12,00  | 2014        | 2,00  | 2,00  | 2,00  | 2,00  | 2,00  |
|     |  | <ul style="list-style-type: none"> <li>Media Interpersonal Seperti Sarasehan, Ceramah/Diskusi, dan Lokakarya (Kali Per Tahun)</li> </ul>                 | 12,00  | 2014        | 1,00  | 1,00  | 1,00  | 1,00  | 1,00  |
|     |  | <ul style="list-style-type: none"> <li>Media Luar Ruang Seperti Media Buletin, Leaflet, Booklet, Brosur, Spanduk, dan Baliho (Kali Per Tahun)</li> </ul> | 12,00  | 2014        | 3,00  | 3,00  | 3,00  | 3,00  | 3,00  |
|     |  |  |        |             |       |       |       |       |       |
| 3.  | Pengembangan dan Pemberdayaan Kelompok Informasi Masyarakat            | Cakupan Pengembangan dan Pemberdayaan Kelompok Informasi Masyarakat di Tingkat Kecamatan (%)   | 50,00  | 2014        | 50,00 | 50,00 | 50,00 | 50,00 | 50,00 |

|  |                  |
|--|------------------|
| <b>RENCANA PEMBANGUNAN JANGKA MENENGAH DAERAH<br/>KABUPATEN TAPANULI SELATAN</b> | <b>2016-2021</b> |
|--|------------------|

## 2.6. Hasil Analisis Gambaran Umum Kondisi Daerah

Hasil analisis capaian pembangunan daerah terhadap perencanaan yang telah ditetapkan pada RPJMD tahun 2011-2015 dapat adalah sebagai berikut :

**Tabel 2.207. Hasil Analisis Gambaran Umum Kondisi Daerah Tahun 2011 s/d 2015**

| No.       | ASPEK/FOKUS/BIDANG<br>URUSAN/ INDIKATOR<br>KINERJA PEMBANGUNAN<br>DAERAH | Capaian Setiap Tahun |        |        |        |        | Standar /<br>Target<br>Kinerja<br>Akhir<br>RPJMD<br>2011-2015 | Interpretasi<br>Belum<br>Tercapai (<),<br>Sesuai (=),<br>Melampaui<br>(>) |
|-----------|--|----------------------|--------|--------|--------|--------|---|---|
|           |  | 2011                 | 2012   | 2013   | 2014   | 2015   |   |   |
| 1         | 2  | 3                    | 4      | 5      | 6      | 7      | 8   | 9   |
| <b>I.</b> | <b>ASPEK KESEJAHTERAAN<br/>MASYARAKAT</b>                                |                      |        |        |        |        |   |   |
| <b>A.</b> | <b>Fokus Kesejahteraan dan<br/>Pemerataan Ekonomi</b>                    |                      |        |        |        |        |   |   |
| 1         | Pertumbuhan PDRB ADHK<br>(%)   | 6,33                 | 9,69   | 17,43  | 4,43   | 5,02   | 6,50  | <   |
| 2         | Laju Inflasi (%)   | 4,66                 | 3,54   | 7,82   | 7,38   | 1,66   | 4-6   | >   |
| 3         | PDRB Per Kapita (Juta) *   | 22,40                | 22,87  | 26,65  | 27,62  | 28,79  | 13,85   | >   |
| 4         | Jumlah Penduduk Miskin<br>(Jiwa)   | 30.390               | 29.910 | 30.770 | 29.380 | 28.470 | 28.040  | <   |
| 5         | Persentase Penduduk Diatas<br>Garis Kemiskinan (%)                       | 88,59                | 88,84  | 88,55  | 89,24  | 89,65  | 63,53   | >   |
|           |  |                      |        |        |        |        |   |   |
| <b>B.</b> | <b>Fokus Kesejahteraan<br/>Masyarakat</b>                                |                      |        |        |        |        |   |   |
| <b>1.</b> | <b>Pendidikan</b>  |                      |        |        |        |        |   |   |
| 1         | Angka Melek Huruf (%)  | 99,64                | 99,11  | 99,96  | 99,91  | 99,93  | 99,95   | <   |
| 2         | Angka Rata-Rata Lama<br>Sekolah  | 7,92                 | 7,96   | 8,04   | 8,22   | 8,27   | 10,38   | <   |
|           | Angka Partisipasi Kasar :  |                      |        |        |        |        |   |   |
| 3         | APK SD/MI (%)  | 107,85               | 125,16 | 104,13 | 112,17 | 110,24 | 95,80   | >   |
| 4         | APK SMP/MTs (%)  | 86,64                | 86,38  | 92,48  | 90,46  | 88,71  | 100,05  | <   |
| 5         | APK SMA/MA/SMK (%)   | 60,39                | 72,01  | 66,25  | 65,38  | 66,89  | 97,23   | <   |
|           | Angka Partisipasi Murni :  |                      |        |        |        |        |   |   |
| 6         | APM SD/MI (%)  | 98,73                | 116,04 | 92,07  | 99,01  | 97,27  | 100,00  | <   |
| 7         | APM SMP/MTs (%)  | 70,44                | 70,80  | 72,36  | 71,72  | 82,79  | 95,30   | <   |
| 8         | APM SMA/MA/SMK (%)   | 57,38                | 55,68  | 57,86  | 57,94  | 57,96  | 94,53   | <   |
|           |  |                      |        |        |        |        |   |   |
| <b>2.</b> | <b>Kesehatan</b>   |                      |        |        |        |        |   |   |
| 1         | Angka Kelangsungan Hidup<br>bayi (Per 1.000 Kelahiran)                   | 995,00               | 986,00 | 990,00 | 991,00 | 987,00 | 999,00  | <   |
| 2         | Angka Usia Harapan Hidup<br>(Tahun)                                      | 62,64                | 62,87  | 63,04  | 63,14  | 63,74  | 73,00   | <   |
| 3         | Angka Kematian Balita (Per<br>1.000 balita)                              | 0,00                 | 0,00   | 0,00   | 1,25   | 1,96   | 1,00  | <   |
| 4         | Persentase Balita Gizi Buruk<br>(%)                                      | 0,11                 | 0,14   | 0,15   | 0,18   | 0,24   | 0,55  | >   |

|  |                  |
|--|------------------|
| <b>RENCANA PEMBANGUNAN JANGKA MENENGAH DAERAH<br/>KABUPATEN TAPANULI SELATAN</b> | <b>2016-2021</b> |
|--|------------------|

| No.  | ASPEK/FOKUS/BIDANG<br>URUSAN/ INDIKATOR<br>KINERJA PEMBANGUNAN<br>DAERAH | Capaian Setiap Tahun |         |         |         |         | Standar /<br>Target<br>Kinerja<br>Akhir<br>RPJMD<br>2011-2015 | Interpretasi<br>Belum<br>Tercapai (<),<br>Sesuai (=),<br>Melampaui<br>(>) |
|------|--|----------------------|---------|---------|---------|---------|---|---|
|      |  | 2011                 | 2012    | 2013    | 2014    | 2015    |   |   |
| 1    | 2  | 3                    | 4       | 5       | 6       | 7       | 8   | 9   |
| 5    | Persentase Balita Gizi Kurang (%)  | 2,09                 | 2,85    | 3,88    | 2,44    | 3,91    | 6,50  | <   |
| 6    | Angka Kematian Ibu Melahirkan (Per 10.000 (KH)                           | 0,90                 | 1,10    | 1,10    | 0,60    | 0,90    | 0,89  | <   |
|      |  |                      |         |         |         |         |   |   |
| 3.   | <b>Pertanahan</b>  |                      |         |         |         |         |   |   |
| 1    | Persentase Penduduk Yang Memiliki Lahan (%) **                           | -                    | -       | -       | -       | -       | 64,00   | <   |
| 2    | Penerbitan Sertifikat Hak Milik (m2)                                     | 244.801              | 144.155 | 218.612 | 476.659 | 557.173 |   | >   |
|      |  |                      |         |         |         |         |   |   |
| 4.   | <b>Ketenagakerjaan</b>   |                      |         |         |         |         |   |   |
| 1    | Rasio Penduduk Yang Berkerja (%)   | 95,82                | 97,25   | 95,54   | 92,40   | 94,09   | 67,97   | >   |
|      |  |                      |         |         |         |         |   |   |
| C.   | <b>Fokus Seni Budaya dan Olah Raga</b>                                   |                      |         |         |         |         |   |   |
| 1.   | <b>Kebudayaan</b>  |                      |         |         |         |         |   |   |
| 1    | Jumlah Group Kesenian (Grup)   | -                    | 14,00   | 14,00   | 14,00   | 14,00   | 18,00   | <   |
| 2    | Jumlah Gedung Kesenian (Unit)  | 1,00                 | 1,00    | 1,00    | 1,00    | 1,00    | 1,00  | =   |
|      |  |                      |         |         |         |         |   |   |
| 2.   | <b>Pemuda dan Olah Raga</b>  |                      |         |         |         |         |   |   |
| 1    | Jumlah Klub Olah Raga (Klub)   | 20,00                | 20,00   | 20,00   | 20,00   | 20,00   | 24,00   | <   |
| 2    | Jumlah Gedung Olah Raga (Unit)   | 3,00                 | 3,00    | 3,00    | 4,00    | 4,00    | 1,00  | >   |
|      |  |                      |         |         |         |         |   |   |
| II.  | <b>ASPEK PELAYANAN UMUM</b>  |                      |         |         |         |         |   |   |
| II.1 | <b>Urusan Pemerintahan Wajib</b>   |                      |         |         |         |         |   |   |
| A.   | <b>Urusan Pemerintahan Wajib Dengan Pelayanan Dasar</b>                  |                      |         |         |         |         |   |   |
| 1.   | <b>Pendidikan</b>  |                      |         |         |         |         |   |   |
| 1    | Pendidikan Dasar :   |                      |         |         |         |         |   |   |
|      | Angka Partisipasi Sekolah :  |                      |         |         |         |         |   |   |
|      | • Rasio Ketersediaan Sekolah/Penduduk Usia Sekolah SD/MI                 | 1:138                | 1:135   | 1:131   | 1:133   | 1:135   | 1:147   | >   |
|      | • Rasio Ketersediaan Sekolah/Penduduk Usia Sekolah SMP/MTs               | 1:277                | 1:261   | 1:247   | 1:244   | 1:245   | 1:335   | >   |
|      | • Rasio Guru Terhadap Murid SD/MI  | 1:13                 | 1:17    | 1:14    | 1:15    | 1:15    | 1:16  | >   |



|  |                  |
|--|------------------|
| <b>RENCANA PEMBANGUNAN JANGKA MENENGAH DAERAH<br/>KABUPATEN TAPANULI SELATAN</b> | <b>2016-2021</b> |
|--|------------------|

| No. | ASPEK/FOKUS/BIDANG<br>URUSAN/ INDIKATOR<br>KINERJA PEMBANGUNAN<br>DAERAH | Capaian Setiap Tahun |        |       |        |        | Standar /<br>Target<br>Kinerja<br>Akhir<br>RPJMD<br>2011-2015 | Interpretasi<br>Belum<br>Tercapai (<),<br>Sesuai (=),<br>Melampaui<br>>) |
|-----|--|----------------------|--------|-------|--------|--------|---|--|
|     |  | 2011                 | 2012   | 2013  | 2014   | 2015   |   |  |
| 1   | 2  | 3                    | 4      | 5     | 6      | 7      | 8   | 9  |
|     | • Rasio Guru Terhadap Murid SMP/MTs                                      | 1:12                 | 1:12   | 1:12  | 1:11   | 1:10   | 1:23  | >  |
| 2   | Pendidikan Menengah :  |                      |        |       |        |        |   |  |
|     | • Rasio Ketersediaan Sekolah/Penduduk Usia Sekolah SMA/SMK/MA            | 1:394                | 1:410  | 1:398 | 1:403  | 1:383  | 1:235   | <  |
|     | • Rasio Guru Terhadap Murid SMA/SMK/MA                                   | 1:11                 | 1:13   | 1:11  | 1:10   | 1:11   | 1:21  | >  |
| 3   | Fasilitas Pendidikan:  |                      |        |       |        |        |   |  |
|     | • Sekolah Pendidikan SD/MI Kondisi Baik (%)                              | 32,06                | 56,45  | 72,26 | 78,08  | 81,85  | 98,58   | <  |
|     | • Sekolah Pendidikan SMP/MTs Kondisi Baik (%)                            | 29,41                | 31,51  | 51,35 | 55,26  | 66,23  | 95,19   | <  |
|     | • Sekolah Pendidikan SMA/SMK/MA Kondisi Baik (%)                         | 33,33                | 34,88  | 36,36 | 60,00  | 84,44  | 94,84   | <  |
| 4   | Pendidikan Usia Dini :   |                      |        |       |        |        |   |  |
|     | • Persentase Cakupan PAUD (%)  | 15,95                | 16,92  | 20,05 | 20,16  | 19,69  | 36,59   | <  |
|     | • Angka Partisipasi Kasar (%)  | 15,95                | 16,92  | 20,05 | 20,16  | 19,69  | 31,81   | <  |
| 5   | Angka Putus Sekolah :  |                      |        |       |        |        |   |  |
|     | • Persentase Angka Putus Sekolah SD/MI (%)                               | 0,60                 | 0,55   | 0,61  | 0,54   | 0,43   | 4,71  | >  |
|     | • Persentase Angka Putus Sekolah SMP/MTs (%)                             | 0,51                 | 0,58   | 0,74  | 0,60   | 0,57   | 13,10   | >  |
|     | • Persentase Angka Putus Sekolah SMA/SMK/MA (%)                          | 1,63                 | 1,39   | 1,80  | 1,79   | 1,73   | 7,42  | >  |
| 6   | Angka Kelulusan:   |                      |        |       |        |        |   |  |
|     | • Persentase Angka Kelulusan SD (%)                                      | 99,83                | 99,92  | 99,80 | 99,59  | 98,55  | 100,00  | <  |
|     | • Persentase Angka Kelulusan SMP/MTs (%)                                 | 100,00               | 100,00 | 97,95 | 100,00 | 100,00 | 99,00   | >  |
|     | • Persentase Angka Kelulusan SMA/SMK/MA (%)                              | 99,90                | 99,84  | 99,21 | 99,77  | 100,00 | 94,00   | >  |
|     | • Persentase Angka Melanjutkan SD/MI ke SMP/MTs (%)                      | 90,31                | 84,79  | 90,76 | 72,74  | 94,29  | 94,00   | >  |

|  |                  |
|--|------------------|
| <b>RENCANA PEMBANGUNAN JANGKA MENENGAH DAERAH</b><br><b>KABUPATEN TAPANULI SELATAN</b> | <b>2016-2021</b> |
|--|------------------|

| No. | ASPEK/FOKUS/BIDANG<br>URUSAN/ INDIKATOR<br>KINERJA PEMBANGUNAN<br>DAERAH                    | Capaian Setiap Tahun |        |        |        |        | Standar /<br>Target<br>Kinerja<br>Akhir<br>RPJMD<br>2011-2015 | Interpretasi<br>Belum<br>Tercapai (<),<br>Sesuai (=),<br>Melampaui<br>(>) |
|-----|---|----------------------|--------|--------|--------|--------|---|---|
|     |   | 2011                 | 2012   | 2013   | 2014   | 2015   |   |   |
| 1   | 2   | 3                    | 4      | 5      | 6      | 7      | 8   | 9   |
|     | • Persentase Angka Melanjutkan SMP/MTs ke SMA/SMK/MA (%)                                    | 73,24                | 73,87  | 75,84  | 77,52  | 81,62  | 95,00   | <   |
| 7   | Guru Yang Memiliki Kualifikasi S1/D-IV (%)  | 49,00                | 41,66  | 64,80  | 70,29  | 76,14  | 89,53   | <   |
|     |   |                      |        |        |        |        |   |   |
| 2.  | <b>Kesehatan</b>  |                      |        |        |        |        |   |   |
| 1   | Rasio Posyandu Per Satuan Balita (Per 1.000 Balita)   | 10,20                | 11,25  | 11,22  | 12,26  | 13,03  | 19,00   | <   |
| 2   | Rasio Puskesmas, Pustu dan Pusling Per Satuan Penduduk (Per 1000 Penduduk)                  | 0,32                 | 0,32   | 0,33   | 0,32   | 0,32   | 0,25  | >   |
| 3   | Rasio Rumah Sakit per Satuan penduduk (Per 1000 Penduduk)                                   | 0,0038               | 0,0037 | 0,0037 | 0,0037 | 0,0036 | 0,0036  | =   |
| 4   | Rasio Dokter per Satuan Penduduk (per 1.000 Penduduk)                                       | 0,27                 | 0,26   | 0,22   | 0,22   | 0,24   | 0,20  | >   |
| 5   | Rasio Tenaga Medis Per Satuan Penduduk (Per 1000 Penduduk)                                  | 1,61                 | 1,55   | 1,50   | 1,48   | 1,36   | 2,06  | <   |
| 6   | Cakupan Pertolongan Persalinan Oleh Tenaga Kesehatan Yang Memiliki Kompetensi Kebidanan (%) | 70,09                | 72,49  | 75,60  | 77,39  | 78,98  | 80,00   | <   |
| 7   | Cakupan Desa/Kelurahan Universal Child Immunization (UCI) (%)                               | 83,20                | 85,10  | 85,90  | 80,24  | 86,29  | 100,00  | <   |
| 8   | Cakupan Balita Gizi Buruk Yang Mendapat Perawatan (%)                                       | 100,00               | 100,00 | 100,00 | 100,00 | 100,00 | 100,00  | =   |
| 9   | Cakupan Penemuan dan Penanganan Penderita TBC BTA (%)                                       | 92,71                | 96,01  | 96,88  | 98,56  | 80,38  | 100,00  | <   |
| 10  | Cakupan Penemuan dan Penanganan Penderita Penyakit DBD (%)                                  | 100,00               | 100,00 | 100,00 | 100,00 | 100,00 | 100,00  | =   |
| 11  | Cakupan Rujukan Masyarakat Miskin (%)   | 25,67                | 28,42  | 30,87  | 36,45  | 45,42  | 60,05   | <   |
| 12  | Cakupan Kunjungan Bayi Yang Memperoleh Pelayanan Kesehatan (%)                              | 61,18                | 61,48  | 62,30  | 64,09  | 66,99  | 100,00  | <   |

|  |                  |
|--|------------------|
| <b>RENCANA PEMBANGUNAN JANGKA MENENGAH DAERAH<br/>KABUPATEN TAPANULI SELATAN</b> | <b>2016-2021</b> |
|--|------------------|

| No. | ASPEK/FOKUS/BIDANG<br>URUSAN/ INDIKATOR<br>KINERJA PEMBANGUNAN<br>DAERAH                           | Capaian Setiap Tahun |        |        |        |        | Standar /<br>Target<br>Kinerja<br>Akhir<br>RPJMD<br>2011-2015 | Interpretasi<br>Belum<br>Tercapai (<),<br>Sesuai (=),<br>Melampaui<br>>) |
|-----|--|----------------------|--------|--------|--------|--------|---|--|
|     |  | 2011                 | 2012   | 2013   | 2014   | 2015   |   |  |
| 1   | 2  | 3                    | 4      | 5      | 6      | 7      | 8   | 9  |
| 13  | Cakupan Puskesmas Terhadap Jumlah Kecamatan (%)  | 114,29               | 114,29 | 114,29 | 114,29 | 114,29 | 114,29  | =  |
| 14  | Cakupan Puskesmas Pembantu Terhadap Jumlah Desa (%)  | 22,18                | 22,18  | 22,18  | 22,18  | 22,18  | 21,77   | >  |
| 3.  | <b>Pekerjaan Umum dan Penataan Ruang</b>   |                      |        |        |        |        |   |  |
| 1   | Proporsi Panjang Jaringan Jalan Dalam Kondisi Baik (%)   | 32,75                | 38,59  | 39,64  | 43,23  | 48,87  | 56,31   | <  |
| 2   | Rasio Tempat Ibadah Per Satuan Penduduk (Per 1000 Penduduk)  | 2,84                 | 3,04   | 3,08   | 2,87   | 3,00   | 2,72  | >  |
| 3   | Rasio Tempat Pemakaman Umum Per Satuan Penduduk (Per 1000 Penduduk)                                | 1,70                 | 1,81   | 1,89   | 1,91   | 1,94   | 1,79  | >  |
| 4   | Rasio Tempat Pembuangan Sampah (TPS) Per Satuan Penduduk   | 0,00                 | 0,84   | 0,83   | 0,82   | 0,81   | 0,45  | >  |
| 5   | Rasio Panjang jalan dilalui kendaraan  | 0,044                | 0,064  | 0,073  | 0,058  | 0,057  | 0,004   | >  |
| 6   | Jalan Penghubung dari ibukota kecamatan ke kawasan pemukiman penduduk (minimal dilalui roda 4) (%) | 89,70                | 89,7   | 90,15  | 91,99  | 93,87  | 87,00   | >  |
| 7   | Jalan Yang Memiliki Trotoar dan Drainage (%)   | 0,00                 | 0,00   | 0,11   | 0,13   | 0,14   | 0,14  | =  |
| 8   | Luas Daerah Irigasi Kabupaten Dalam Kondisi Baik (%)   | 30,20                | 34,15  | 38,41  | 50,00  | 55,71  | 100,00  | <  |
| 9   | Rasio Ruang Terbuka Hijau per Satuan Luas Wilayah ber HPL/HGB (%)***                               | -                    | -      | -      | -      | -      | 74,54   | ?  |
| 10  | Rasio Bangunan ber- IMB per Satuan Bangunan (%)  | 2,44                 | 2,68   | 3,07   | 3,15   | 3,56   | 0,07  | >  |
| 4.  | <b>Perumahan Rakyat dan Kawasan Permukiman</b>   |                      |        |        |        |        |   |  |
| 1   | Rumah Tangga Pengguna Air Bersih(%)  | 58,75                | 59,58  | 61,10  | 62,11  | 63,46  | 60,10   | >  |

|  |                  |
|--|------------------|
| <b>RENCANA PEMBANGUNAN JANGKA MENENGAH DAERAH<br/>KABUPATEN TAPANULI SELATAN</b> | <b>2016-2021</b> |
|--|------------------|

| No.       | ASPEK/FOKUS/BIDANG<br>URUSAN/ INDIKATOR<br>KINERJA PEMBANGUNAN<br>DAERAH   | Capaian Setiap Tahun |         |         |         |         | Standar /<br>Target<br>Kinerja<br>Akhir<br>RPJMD<br>2011-2015 | Interpretasi<br>Belum<br>Tercapai (<),<br>Sesuai (=),<br>Melampaui<br>(>) |
|-----------|--|----------------------|---------|---------|---------|---------|---|---|
|           |  | 2011                 | 2012    | 2013    | 2014    | 2015    |   |   |
| 1         | 2  | 3                    | 4       | 5       | 6       | 7       | 8   | 9   |
| 2         | Rumah Tangga Pengguna Listrik (%)  | 77,52                | 77,89   | 77,89   | 78,26   | 78,63   | 66,00   | >   |
| 3         | Rumah Tangga Bersanitasi (%)   | 20,55                | 20,49   | 23,74   | 29,68   | 31,08   | 22,28   | >   |
| 4         | Lingkungan Pemukiman Kumuh (%)   | 0,084                | 0,081   | 0,078   | 0,076   | 0,075   | 0,24  | >   |
|           |  |                      |         |         |         |         |   |   |
| <b>5.</b> | <b><i>Ketentraman, Ketertiban Umum dan Perlindungan Masyarakat</i></b>     |                      |         |         |         |         |   |   |
| 1         | Rasio Polisi Pamong Praja Per 10.000 Penduduk                              | 2,48                 | 2,20    | 1,71    | 3,62    | 4,22    | 3,20  | >   |
| 2         | Rasio Linmas Per 10.000 Penduduk   | 29,31                | 32,30   | 33,33   | 109,80  | 109,05  | 52,70   | >   |
| 3         | Jumlah Pos Kamling (Unit)  | 129,00               | 129,00  | 129,00  | 129,00  | 129,00  | 248,00  | <   |
| 4         | Rasio Pos Siskamling Per Jumlah Desa/Kelurahan (%)                         | 52,02                | 52,02   | 52,02   | 52,02   | 52,02   | 100,00  | <   |
| 5         | Penegakan Perda (%)  | 30,00                | 35,00   | 39,00   | 40,00   | 45,00   | 90,00   | <   |
|           |  |                      |         |         |         |         |   |   |
| <b>6.</b> | <b><i>Sosial</i></b>   |                      |         |         |         |         |   |   |
| 1         | Sarana Sosial Panti Asuhan (Unit)  | 4,00                 | 4,00    | 4,00    | 4,00    | 4,00    | 3,00  | >   |
| 2         | Sarana Sosial Panti Jompo (Unit)   | 4,00                 | 4,00    | 4,00    | 4,00    | 4,00    | 4,00  | =   |
| 3         | Persentase PMKS Yang Memperoleh Bantuan Sosial (%)                         | 85,36                | 65,70   | 74,06   | 76,41   | 92,31   | 18,97   | >   |
| 4         | Persentase Penanganan PMKS (%)   | 85,36                | 65,70   | 74,06   | 76,41   | 92,31   | 5,36  | >   |
| <b>B.</b> | <b>Urusan Pemerintahan Wajib yang Tidak Berkait Dengan Pelayanan Dasar</b> |                      |         |         |         |         |   |   |
|           |  |                      |         |         |         |         |   |   |
| <b>1</b>  | <b><i>Tenaga Kerja</i></b>   |                      |         |         |         |         |   |   |
| 1         | Jumlah Angkatan Kerja (Orang)  | 119.655              | 141.249 | 147.486 | 124.670 | 124.159 | 64.685  | >   |
| 2         | Tingkat Partisipasi Angkatan Kerja (%)                                     | 75,57                | 87,86   | 91,46   | 76,21   | 76,87   | 67,97   | >   |
| 3         | Persentase Sengketa Pengusaha – Pekerja (%)                                | -                    | -       | 1,72    | 9,72    | 8,33    | 17,61   | >   |
| 4         | Pencari Kerja Yang Ditempatkan (%)   | 80,72                | 28,99   | 0,78    | 25,73   | 30,41   | 91,11   | <   |

|  |                  |
|--|------------------|
| <b>RENCANA PEMBANGUNAN JANGKA MENENGAH DAERAH<br/>KABUPATEN TAPANULI SELATAN</b> | <b>2016-2021</b> |
|--|------------------|

| No.       | ASPEK/FOKUS/BIDANG<br>URUSAN/ INDIKATOR<br>KINERJA PEMBANGUNAN<br>DAERAH | Capaian Setiap Tahun |          |          |          |          | Standar /<br>Target<br>Kinerja<br>Akhir<br>RPJMD<br>2011-2015 | Interpretasi<br>Belum<br>Tercapai (<),<br>Sesuai (=),<br>Melampaui<br>(>) |
|-----------|--|----------------------|----------|----------|----------|----------|---|---|
|           |  | 2011                 | 2012     | 2013     | 2014     | 2015     |   |   |
| 1         | 2  | 3                    | 4        | 5        | 6        | 7        | 8   | 9   |
| 5         | Persentase Pengangguran Terbuka (%)                                      | 4,18                 | 2,42     | 4,46     | 7,6      | 5,91     | 9,05  | >   |
| 6         | Rasio Keselamatan dan Perlindungan Tenaga Kerja (%)                      | 100,00               | 100,00   | 100,00   | 100,00   | 100,00   | 90,00   | >   |
|           |  |                      |          |          |          |          |   |   |
| <b>2.</b> | <b>Pemberdayaan Perempuan dan Perlindungan Anak</b>                      |                      |          |          |          |          |   |   |
| 1         | Persentase Pekerja Perempuan Pada Lembaga Pemerintah (%)                 | 60,61                | 62,60    | 59,72    | 58,07    | 57,57    | 79,85   | <   |
| 2         | Persentase Pekerja Perempuan Pada Lembaga Swasta (%)                     | 22,86                | 20,87    | 23,75    | 25,40    | 25,90    | 7,75  | >   |
| 3         | Rasio Kekerasan Dalam Rumah Tangga (%)                                   | -                    | 0,010    | 0,010    | 0,004    | 0,030    | 0,006   | <   |
| 4         | Persentase Tenaga Kerja Dibawah Umur (%)                                 | 0,00                 | 0,00     | 0,00     | 0,00     | 0,00     | 22,85   | >   |
|           |  |                      |          |          |          |          |   |   |
| <b>3.</b> | <b>Pangan</b>  |                      |          |          |          |          |   |   |
| 1         | Jumlah Regulasi Ketahanan Pangan   | 0,00                 | 0,00     | 0,00     | 0,00     | 0,00     | 1,00  | <   |
| 2         | Ketersediaan Energi (KKal/Kap/Hr)  | 2.000,00             | 2.000,00 | 2.000,00 | 2.000,00 | 2.000,00 | 5,56  | >   |
| 3         | Ketersediaan Protein (Gr/Kap/Hr)   | 52,00                | 52,00    | 52,00    | 52,00    | 52,00    | 97,06   | <   |
|           |  |                      |          |          |          |          |   |   |
| <b>4.</b> | <b>Pertanahan</b>  |                      |          |          |          |          |   |   |
| 1         | Persentase Luas Lahan Bersertifikat (%)**                                | -                    | -        | -        | -        | -        | 20,24   | ?   |
| 2         | Penyelesaian Kasus Tanah Negara (%)                                      | -                    | -        | -        | -        | 66,67    | 40  | >   |
|           |  |                      |          |          |          |          |   |   |
| <b>5.</b> | <b>Lingkungan Hidup</b>  |                      |          |          |          |          |   |   |
| 1         | Persentase Luas Pemukiman Yang Tertata (%)                               | 30,99                | 31,98    | 33,07    | 33,86    | 34,15    | 33,00   | >   |
| 2         | Pencemaran Status Mutu Air (%)   | 85,70                | 85,70    | 85,70    | 85,70    | 85,70    | 14,29   | >   |
| 3         | Persentase Sampah Tertangani (%)   | 11,80                | 13,32    | 14,35    | 15,95    | 17,66    | 0,45  | >   |
| 4         | Penegakan Hukum Lingkungan (%)   | 100,00               | 100,00   | 100,00   | 100,00   | 100,00   | 100,00  | =   |
|           |  |                      |          |          |          |          |   |   |

|  |                  |
|--|------------------|
| <b>RENCANA PEMBANGUNAN JANGKA MENENGAH DAERAH</b><br><b>KABUPATEN TAPANULI SELATAN</b> | <b>2016-2021</b> |
|--|------------------|

| No.       | ASPEK/FOKUS/BIDANG<br>URUSAN/ INDIKATOR<br>KINERJA PEMBANGUNAN<br>DAERAH        | Capaian Setiap Tahun |           |           |           |           | Standar /<br>Target<br>Kinerja<br>Akhir<br>RPJMD<br>2011-2015 | Interpretasi<br>Belum<br>Tercapai (<),<br>Sesuai (=),<br>Melampaui<br>(>) |
|-----------|---|----------------------|-----------|-----------|-----------|-----------|---|---|
|           |   | 2011                 | 2012      | 2013      | 2014      | 2015      |   |   |
| 1         | 2   | 3                    | 4         | 5         | 6         | 7         | 8   | 9   |
| <b>6.</b> | <b>Administrasi Kependudukan<br/>Dan Pencatatan Sipil</b>                       |                      |           |           |           |           |   |   |
| 1         | Rasio penduduk ber KTP per<br>satuan penduduk (%)                               | 60,25                | 68,12     | 73,50     | 75,47     | 85,18     | 79,50   | >   |
| 2         | Rasio bayi ber akte kelahiran<br>(%)  | 55,30                | 58,24     | 60,32     | 61,07     | 61,88     | 11,00   | >   |
| 3         | Rasio pasangan ber akte<br>nikah (%)  | 15,25                | 16,01     | 17,28     | 19,06     | 20,55     | 7,57  | >   |
|           |   |                      |           |           |           |           |   |   |
| <b>7.</b> | <b>Pemberdayaan Masyarakat<br/>dan Desa</b>                                     |                      |           |           |           |           |   |   |
| 1         | Rata-Rata Jumlah Kelompok<br>Binaan Lembaga<br>Pemberdayaan Masyarakat<br>(LPM) | 0,06                 | 0,06      | 0,06      | 0,06      | 0,06      | 0,036   | >   |
| 2         | Rata-Rata Jumlah Kelompok<br>Binaan PKK   | 0,04                 | 0,04      | 0,04      | 0,04      | 0,04      | 0,04  | <   |
| 3         | Jumlah LSM Yang Aktif (LSM)   |                      |           |           |           | 29,00     | 33,00   | <   |
| 4         | Jumlah Pos Yandu Aktif (%)  | 100,00               | 100,00    | 100,00    | 100,00    | 100,00    | 100,00  | =   |
|           |   |                      |           |           |           |           |   |   |
| <b>8.</b> | <b>Pengendalian Penduduk dan<br/>Keluarga Berencana</b>                         |                      |           |           |           |           |   |   |
| 1         | Rata-Rata Jumlah Anak Per<br>Keluarga (Orang)                                   | 2,02                 | 2,00      | 1,98      | 2,01      | 1,98      | 2,12  | >   |
| 2         | Rasio Akseptor KB (%)   | 62,19                | 62,36     | 59,95     | 61,58     | 61,54     | 50,27   | >   |
| 3         | Keluarga Pra Sejahtera dan<br>Keluarga Sejahtera I (%)                          | 40,84                | 40,59     | 40,88     | 40,19     | 39,78     | 36,47   | <   |
|           |   |                      |           |           |           |           |   |   |
| <b>9.</b> | <b>Perhubungan</b>  |                      |           |           |           |           |   |   |
| 1         | Jumlah Arus Penumpang<br>Angkutan Umum (Orang)                                  | 2.684.283            | 1.110.519 | 1.184.553 | 2.528.790 | 2.564.790 | 12.984  | >   |
| 2         | Rasio Ijin Trayek (%)   | 0,05                 | 0,13      | 0,12      | 0,06      | 0,05      | 0,50  | <   |
| 3         | Jumlah Uji Kir Angkutan<br>Umum (Buah)  | 3.097                | 2.379     | 2.597     | 4.323     | 4.086     | 4.825   | <   |
| 4         | Jumlah Pelabuhan<br>Laut/Udara/Terminal Bis                                     | 0,00                 | 0,00      | 0,00      | 0,00      | 0,00      | 2,00  | <   |
| 5         | Jumlah Angkutan Darat<br>Terhadap Jumlah Penumpang<br>Angkutan Darat (%)        | 0,048                | 0,047     | 0,047     | 0,047     | 0,047     | 34,380  | <   |
| 6         | Rasio Kepemilikan KIR<br>Angkutan Umum (%)                                      | 79,21                | 133,29    | 113,71    | 28,38     | 35,83     | 9,40  | >   |

|  |                  |
|--|------------------|
| <b>RENCANA PEMBANGUNAN JANGKA MENENGAH DAERAH<br/>KABUPATEN TAPANULI SELATAN</b> | <b>2016-2021</b> |
|--|------------------|

| No. | ASPEK/FOKUS/BIDANG<br>URUSAN/ INDIKATOR<br>KINERJA PEMBANGUNAN<br>DAERAH | Capaian Setiap Tahun |        |        |        |        | Standar /<br>Target<br>Kinerja<br>Akhir<br>RPJMD<br>2011-2015 | Interpretasi<br>Belum<br>Tercapai (<),<br>Sesuai (=),<br>Melampaui<br>>) |
|-----|--|----------------------|--------|--------|--------|--------|---|--|
|     |  | 2011                 | 2012   | 2013   | 2014   | 2015   |   |  |
| 1   | 2  | 3                    | 4      | 5      | 6      | 7      | 8   | 9  |
| 7   | Lama Pengujian Kelayakan Angkutan Umum (KIR) (Menit)                     | 35,00                | 35,00  | 35,00  | 35,00  | 35,00  | 14,00   | <  |
| 8   | Persentase Pengujian Kelayakan Angkutan Umum (%)                         | 55,80                | 42,86  | 46,79  | 77,89  | 73,62  | 90,00   | <  |
|     |  |                      |        |        |        |        |   |  |
| 10. | <b>Komunikasi dan Informatika</b>  |                      |        |        |        |        |   |  |
| 1   | Jumlah Jaringan Komunikasi   | 4,00                 | 4,00   | 4,00   | 4,00   | 4,00   | 5,00  | <  |
| 2   | Jumlah Surat Kabar Nasional (Jenis)                                      | 5,00                 | 5,00   | 5,00   | 5,00   | 5,00   | 3,00  | >  |
| 3   | Jumlah Penyiaran Radio /TV   | 14,00                | 14,00  | 14,00  | 14,00  | 14,00  | 5,00  | >  |
| 4   | Website Milik Pemda (Unit)   | 1,00                 | 1,00   | 1,00   | 1,00   | 1,00   | 1,00  | =  |
|     |  |                      |        |        |        |        |   |  |
| 11. | <b>Koperasi dan UKM</b>  |                      |        |        |        |        |   |  |
| 1   | Jumlah Koperasi (buah)   | 247,00               | 256,00 | 257,00 | 272,00 | 279,00 | 241,00  | >  |
| 2   | Persentase koperasi aktif (%)  | 40,08                | 40,63  | 42,41  | 41,91  | 42,65  | 45,00   | <  |
| 3   | Jumlah UKM/K (Buah)  | 2.041                | 2.045  | 2.049  | 2.052  | 2.056  | 2.237   | <  |
|     |  |                      |        |        |        |        |   |  |
| 12. | <b>Penanaman Modal</b>   |                      |        |        |        |        |   |  |
| 1   | Jumlah PMA/PMDN (Buah)   | 9,00                 | 13,00  | 12,00  | 12,00  | 11,00  | 33,00   | <  |
| 2   | Jumlah Tenaga Kerja Pada PMA/PMDN (Orang)                                | 6.522                | 7.490  | 6.975  | 7.126  | 7.208  | 8.035   | <  |
|     |  |                      |        |        |        |        |   |  |
| 13. | <b>Kepemudaan dan Olah raga</b>  |                      |        |        |        |        |   |  |
| 1   | Jumlah Organisasi Pemuda (Organisasi)                                    | 35,00                | 35,00  | 35,00  | 35,00  | 40,00  | 39,00   | >  |
| 2   | Jumlah Lapangan Olah Raga (Unit)   | 71,00                | 71,00  | 71,00  | 72,00  | 74,00  | 1,00  | >  |
|     |  |                      |        |        |        |        |   |  |
| 14. | <b>Statistik</b>   |                      |        |        |        |        |   |  |
| 1   | Penyajian Kabupaten Dalam Angka (Dokumen)                                | 1,00                 | 1,00   | 1,00   | 1,00   | 1,00   | 1,00  | =  |
| 2   | Penyajian PDRB Kabupaten(Dokumen)  | 1,00                 | 1,00   | 1,00   | 1,00   | 1,00   | 1,00  | =  |
|     |  |                      |        |        |        |        |   |  |
| 16. | <b>Kebudayaan</b>  |                      |        |        |        |        |   |  |
| 1   | Penyelenggaraan Festival Seni Budaya (Kali)                              | 4,00                 | 4,00   | 4,00   | 4,00   | 4,00   | 3,00  | >  |
| 2   | Sarana Penyelenggaraan Seni Dan Budaya (Unit)                            | 1,00                 | 1,00   | 1,00   | 1,00   | 1,00   | 1,00  | =  |
|     |  |                      |        |        |        |        |   |  |

|  |                  |
|--|------------------|
| <b>RENCANA PEMBANGUNAN JANGKA MENENGAH DAERAH</b><br><b>KABUPATEN TAPANULI SELATAN</b> | <b>2016-2021</b> |
|--|------------------|

| No.         | ASPEK/FOKUS/BIDANG<br>URUSAN/ INDIKATOR<br>KINERJA PEMBANGUNAN<br>DAERAH    | Capaian Setiap Tahun |          |          |          |          | Standar /<br>Target<br>Kinerja<br>Akhir<br>RPJMD<br>2011-2015 | Interpretasi<br>Belum<br>Tercapai (<),<br>Sesuai (=),<br>Melampaui<br>(>) |
|-------------|---|----------------------|----------|----------|----------|----------|---|---|
|             |   | 2011                 | 2012     | 2013     | 2014     | 2015     |   |   |
| 1           | 2   | 3                    | 4        | 5        | 6        | 7        | 8   | 9   |
| <b>17.</b>  | <b>Perpustakaan</b>   |                      |          |          |          |          |   |   |
| 1           | Jumlah Perpustakaan (Unit)  | 84,00                | 87,00    | 90,00    | 105,00   | 113,00   | 60,00   | >   |
| 2           | Jumlah Pengunjung<br>Perpustakaan Tahunan<br>(Orang)                        | 24.600               | 32.558   | 36.342   | 42.823   | 55.047   | 36.000  | >   |
| 3           | Jumlah Tenaga Perpustakaan<br>(Orang)                                       | 65,00                | 70,00    | 75,00    | 80,00    | 85,00    | 20,00   | >   |
|             |   |                      |          |          |          |          |   |   |
| <b>18.</b>  | <b>Kearsipan</b>  |                      |          |          |          |          |   |   |
| 1           | Pengelolaan Arsip Secara<br>Baku (%)  | -                    | -        | 96,00    | 95,00    | 95,00    | 100,00  | <   |
|             |   |                      |          |          |          |          |   |   |
| <b>II.2</b> | <b>Urusan Pemerintahan<br/>Pilihan</b>                                      |                      |          |          |          |          |   |   |
| <b>1.</b>   | <b>Kelautan dan Perikanan</b>   |                      |          |          |          |          |   |   |
| 1           | Produksi Budidaya Perikanan<br>Darat (Ton)                                  | 4.919,60             | 4.958,30 | 5.615,67 | 5.807,91 | 6.063,78 | 6.195,07  | <   |
| 2           | Produksi Perikanan Laut (Ton)   | 118,00               | 120,00   | 120,00   | 156,12   | 145,20   | 315,31  | <   |
| 3           | Konsumsi Ikan Per Kapita<br>(Kg/Kapita/Tahun)                               | 25,01                | 27,60    | 29,70    | 30,12    | 32,73    | 22,44   | >   |
| 4           | Persentase Capaian<br>Konsumsi Ikan (%)                                     | 103,78               | 105,30   | 102,17   | 100,27   | 104,90   | 91,40   | >   |
| 5           | Cakupan Bina Kelompok<br>Nelayan (%)  | 100,00               | 50,00    | 50,00    | 66,67    | 57,14    | 62,50   | <   |
| 6           | Kontribusi Sektor Perikanan<br>Terhadap PDRB (%)                            | 0,66                 | 0,64     | 0,58     | 0,63     | 0,65     | 0,50  | >   |
|             |   |                      |          |          |          |          |   |   |
| <b>2.</b>   | <b>Pariwisata</b>   |                      |          |          |          |          |   |   |
| 1           | Kunjungan Wisata (jumlah)   | 28.020               | 29.820   | 31.261   | 33.420   | 35.100   |   |   |
| 2           | Kontribusi Sektor Pariwisata<br>Terhadap PDRB (%)                           |                      |          |          |          |          | 2,50  |   |
|             |   |                      |          |          |          |          |   |   |
| <b>3.</b>   | <b>Pertanian</b>  |                      |          |          |          |          |   |   |
| 1           | Produktivitas Padi atau Bahan<br>Pangan Utama Lokal Lainnya<br>Per Hektar : |                      |          |          |          |          |   |   |
|             | • Padi Sawah (Kw/Ha)  | 50,10                | 50,31    | 48,74    | 50,76    | 50,18    | 59,21   | <   |
|             | • Padi Gogo (Kw/Ha)   | 34,16                | 30,35    | 37,16    | 35,14    | 37,01    | 38,09   | <   |
|             | • Jagung (Kw/Ha)  | 45,97                | 45,43    | 44,74    | 42,18    | 44,30    | 55,32   | <   |
|             | • Kedelai (Kw/Ha)   | 12,45                | 9,26     | 9,58     | 8,78     | 10,72    | 15,09   | <   |



|  |                  |
|--|------------------|
| <b>RENCANA PEMBANGUNAN JANGKA MENENGAH DAERAH<br/>KABUPATEN TAPANULI SELATAN</b> | <b>2016-2021</b> |
|--|------------------|

| No. | ASPEK/FOKUS/BIDANG<br>URUSAN/ INDIKATOR<br>KINERJA PEMBANGUNAN<br>DAERAH | Capaian Setiap Tahun |           |           |           |           | Standar /<br>Target<br>Kinerja<br>Akhir<br>RPJMD<br>2011-2015 | Interpretasi<br>Belum<br>Tercapai (<),<br>Sesuai (=),<br>Melampaui<br>>) |
|-----|--|----------------------|-----------|-----------|-----------|-----------|---|--|
|     |  | 2011                 | 2012      | 2013      | 2014      | 2015      |   |  |
| 1   | 2  | 3                    | 4         | 5         | 6         | 7         | 8   | 9  |
| 2   | Produktivitas Tanaman<br>Perkebunan Per Hektar :                         |                      |           |           |           |           |   |  |
|     | • Karet (Kg/Ha)  | 796,13               | 796,24    | 794,86    | 799,52    | 779,36    | 950,00  | <  |
|     | • Sawit (Kg/Ha)  | 18.555,46            | 27.959,64 | 18.183,12 | 18.157,02 | 18.373,86 | 21.000,00   | <  |
|     | • Coklat (Kg/Ha)   | 789,66               | 848,19    | 847,80    | 692,87    | 874,64    | 850,00  | >  |
| 4   | Rasio Kontribusi Sektor<br>Pertanian dan Perkebunan<br>Terhadap PDRB (%) | 49,65                | 45,91     | 39,77     | 38,9      | 37,22     | 45,93   | <  |
| 5   | Rasio Kontribusi Sektor<br>Pertanian Terhadap PDRB<br>(%)                | 29,29                | 26,76     | 22,8      | 22,22     | 21,99     | 31,32   | <  |
| 6   | Rasio Kontribusi Sektor<br>Perkebunan Terhadap PDRB<br>(%)               | 20,36                | 19,15     | 16,97     | 16,68     | 15,23     | 10,17   | >  |
| 7   | Jumlah Kelompok Tani<br>(Kelompok)                                       | 862,00               | 968,00    | 1.074,00  | 1.180,00  | 1.286,00  | 660   | >  |
| 8   | Jumlah Kelompok Tani<br>Pemula (Kelompok)                                | 688,00               | 804,00    | 920,00    | 1.036,00  | 1.152,00  | 460   | >  |
| 9   | Jumlah Kelompok Tani Lanjut<br>(Kelompok)                                | 174,00               | 163,00    | 152,00    | 141,00    | 130,00    | 147   | <  |
| 10  | Jumlah Kelompok Tani Madya<br>(Kelompok)                                 | -                    | 1,00      | 2,00      | 3,00      | 4,00      | 43  | <  |
| 11  | Jumlah Kelompok Tani Utama<br>(Kelompok)                                 | -                    | -         | -         | -         | -         | 12  | <  |
| 12  | Peternakan   |                      |           |           |           |           |   |  |
| 13  | Produksi Daging Ternak   |                      |           |           |           |           |   |  |
|     | • Sapi (Ton)   | 85,14                | 59,18     | 60,10     | 60,37     | 61,90     | 107,38  | <  |
|     | • Kerbau (Ton)   | 22,88                | 22,85     | 23,18     | 23,41     | 24,90     | 35,57   | <  |
|     | • Kambing (Ton)  | 54,11                | 77,83     | 78,03     | 78,81     | 89,95     | 63,50   | >  |
|     | • Ayam Potong (ekor)   | 414.000              | 317.228   | 99.866    | 154.799   | 158.800   | 161.799   | <  |
|     | • Ayam Kampung (ekor)  | 275.685              | 276.281   | 185.187   | 180.314   | 182.420   | 530.100   | <  |
| 14  | Sarana Pemasaran<br>Peternakan (Unit)                                    | -                    | -         | -         | 1,00      | 1,00      | 2,00  | <  |
| 15  | Kontribusi Sektor Peternakan<br>Terhadap PDRB (%)                        | 1,20                 | 1,40      | 0,98      | 1,00      | 0,96      | 2,99  | <  |
| 4.  | <b>Kehutanan</b>   |                      |           |           |           |           |   |  |
| 1   | Rehabilitasi Hutan dan Lahan<br>Kritis (%)                               | -                    | -         | 0,45      | -         | -         | 23,11   | <  |
| 2   | Kerusakan Kawasan Hutan<br>(%)   | -                    | -         | -         | -         | 33,89     | 15,68   | <  |
| 3   | Kontribusi sektor Kehutanan<br>Terhadap PDRB (%)                         | 3,73                 | 3,47      | 3,01      | 3,14      | 3,12      | 0,95  | >  |

|  |                  |
|--|------------------|
| <b>RENCANA PEMBANGUNAN JANGKA MENENGAH DAERAH<br/>KABUPATEN TAPANULI SELATAN</b> | <b>2016-2021</b> |
|--|------------------|

| No.  | ASPEK/FOKUS/BIDANG<br>URUSAN/ INDIKATOR<br>KINERJA PEMBANGUNAN<br>DAERAH   | Capaian Setiap Tahun |              |           |            |            | Standar /<br>Target<br>Kinerja<br>Akhir<br>RPJMD<br>2011-2015 | Interpretasi<br>Belum<br>Tercapai (<),<br>Sesuai (=),<br>Melampaui<br>(>) |
|------|--|----------------------|--------------|-----------|------------|------------|---|---|
|      |  | 2011                 | 2012         | 2013      | 2014       | 2015       |   |   |
| 1    | 2  | 3                    | 4            | 5         | 6          | 7          | 8   | 9   |
| 5.   | <b>Energi dan Sumber Daya Mineral</b>  |                      |              |           |            |            |   |   |
| 1    | Pertambangan Tanpa Ijin Yang Ditetapkan (%)  | 6,60                 | 7,12         | 7,71      | 11,68      | 11,68      | 100,00  | <   |
| 2    | Kontribusi Sektor Pertambangan Terhadap PDRB (%)   | 0,25                 | 5,37         | 17,02     | 15,36      | 16,21      | 1,50  | >   |
| 3    | Regulasi Untuk Pembinaan dan Pengawasan Pertambangan   | 0,00                 | 0,00         | 0,00      | 0,00       | 0,00       | 6,00  | <   |
| 6.   | <b>Perdagangan</b>   |                      |              |           |            |            |   |   |
| 1    | Persentase Kontribusi Sektor Perdagangan Pada PDRB (%)   | 10,82                | 10,39        | 9,05      | 9,73       | 10,49      | 11,96   | <   |
| 2    | Nilai Ekspor Bersih Perdagangan (Rp.juta)  | -                    | 1.084.182,44 | 99.529,50 | 859.236,11 | 637.278,60 | 113,30  | >   |
| 3    | Cakupan Kelompok Bina Usaha Pedagang Informal (%)  | 74,01                | 94,05        | 93,68     | 88,12      | 87,32      | 14,65   | >   |
| 7.   | <b>Perindustrian</b>   |                      |              |           |            |            |   |   |
| 1    | Kontribusi industri terhadap PDRB (%)  | 8,23                 | 7,67         | 6,64      | 6,79       | 6,69       | 23,69   | <   |
| 2    | Pertumbuhan Industri (%)   | 0,00                 | 0,55         | 0,91      | 0,72       | 0,27       | 0,86  | <   |
| 3    | Jumlah Kelompok Pengrajin (Kelompok)   | 20,00                | 24,00        | 28,00     | 30,00      | 35,00      | 29,00   | >   |
| 4    | Cakupan Bina Kelompok Pengrajin (%)  | 10,00                | 12,50        | 17,86     | 20,00      | 17,14      | 52,38   | <   |
| 5    | Jumlah Industri Kecil  | 53,00                | 53,00        | 56,00     | 56,00      | 58,00      | 60,00   | <   |
| 6    | Jumlah Industri Rumah Tangga   | 1.041,00             | 1.047,00     | 1.054,00  | 1.062,00   | 1.063,00   | 1.119,00  | <   |
| 8.   | <b>Ketransmigrasian</b>  |                      |              |           |            |            |   |   |
| 1    | Transmigrasi Swakarsa (%)  | 37,12                | 37,12        | 37,12     | 37,12      | 37,12      | 100,00  | <   |
| III. | <b>ASPEK DAYA SAING DAERAH</b>   |                      |              |           |            |            |   |   |
| A.   | <b>Fokus Kemampuan Ekonomi Daerah</b>  |                      |              |           |            |            |   |   |
| 1.   | <b>Otonomi Daerah, Pemerintahan Umum, Administrasi Keuangan Umum, Perangkat Daerah, Kepegawaian dan Persandian</b> |                      |              |           |            |            |   |   |

|  |                  |
|--|------------------|
| <b>RENCANA PEMBANGUNAN JANGKA MENENGAH DAERAH<br/>KABUPATEN TAPANULI SELATAN</b> | <b>2016-2021</b> |
|--|------------------|

| No.       | ASPEK/FOKUS/BIDANG<br>URUSAN/ INDIKATOR<br>KINERJA PEMBANGUNAN<br>DAERAH   | Capaian Setiap Tahun |           |           |           |           | Standar /<br>Target<br>Kinerja<br>Akhir<br>RPJMD<br>2011-2015 | Interpretasi<br>Belum<br>Tercapai (<),<br>Sesuai (=),<br>Melampaui<br>(>) |
|-----------|--|----------------------|-----------|-----------|-----------|-----------|---|---|
|           |  | 2011                 | 2012      | 2013      | 2014      | 2015      |   |   |
| 1         | 2  | 3                    | 4         | 5         | 6         | 7         | 8   | 9   |
| 1         | Angka Pengeluaran Konsumsi Rumah Tangga per Kapita/Bln (Rp.)   | 537.111              | 550.021   | 618.698   | 566.677   | 596.037   | 972.628   | <   |
|           |  |                      |           |           |           |           |   |   |
| <b>B.</b> | <b>Fokus Fasilitas Wilayah/Infrastruktur</b>   |                      |           |           |           |           |   |   |
| 1.        | <b>Perhubungan</b>   |                      |           |           |           |           |   |   |
| 1         | Jumlah Orang Yang Terangkut Angkutan Umum (Orang)  | 2.528.790            | 2.564.790 | 1.184.553 | 1.110.519 | 2.684.283 | 12.984  | >   |
| 2         | Kontribusi Sektor Pengangkutan Terhadap PDRB (%)   | 1,47                 | 1,43      | 1,33      | 1,44      | 1,48      | 1,95  | <   |
|           |  |                      |           |           |           |           |   |   |
| 2.        | <b>Otonomi Daerah, Pemerintahan Umum, Administrasi Keuangan Umum, Perangkat Daerah, Kepegawaian dan Persandian</b> |                      |           |           |           |           |   |   |
| 1         | Jumlah Bank dan Cabang (Unit)  | 4,00                 | 4,00      | 4,00      | 11,00     | 11,00     | 7,00  | >   |
| 2         | Jenis dan Jumlah Perusahaan Asuransi dan Cabang  | -                    | -         | -         | -         | -         | 0,00  | =   |
| 3         | Jenis, Kelas, dan Jumlah Restoran  | 11,00                | 13,00     | 13,00     | 13,00     | 13,00     | 10,00   | >   |
| 4         | Jenis, Kelas, dan Jumlah Penginapan/Hotel  | 4,00                 | 4,00      | 4,00      | 4,00      | 4,00      | 1,00  | >   |
|           |  |                      |           |           |           |           |   |   |
| 3.        | <b>Komunikasi dan Informatika</b>  |                      |           |           |           |           |   |   |
| 1         | Rasio Ketersediaan Daya Listrik (%)  | 68,00                | 71,85     | 75,00     | 73,00     | 81,00     | 75,00   | >   |
| 2         | Persentase Penduduk Yang Menggunakan HP/Telepon  | 63,43                | 63,88     | 63,92     | 63,84     | 64,25     | 70,00   | <   |
|           |  |                      |           |           |           |           |   |   |
| <b>C.</b> | <b>Fokus Iklim Berinvestasi</b>  |                      |           |           |           |           |   |   |
| 1.        | <b>Otonomi Daerah, Pemerintahan Umum, Administrasi Keuangan Umum, Perangkat Daerah, Kepegawaian dan Persandian</b> |                      |           |           |           |           |   |   |
| 1         | Angka Kriminalitas (Jumlah Kasus /10.000 Pddk)   | 12,88                | 12,42     | 7,63      | 11,50     | 11,50     | 5,00  | >   |
| 2         | Kejadian Demonstrasi (Kali)  | 8,00                 | 12,00     | 16,00     | 12,00     | 14,00     | 3,00  | <   |
| 3         | Lama Proses Perizinan (Hari)   | 8,10                 | 8,10      | 8,10      | 8,10      | 8,10      | 3,00  | <   |

|  |                  |
|--|------------------|
| <b>RENCANA PEMBANGUNAN JANGKA MENENGAH DAERAH<br/>KABUPATEN TAPANULI SELATAN</b> | <b>2016-2021</b> |
|--|------------------|

| No.       | ASPEK/FOKUS/BIDANG<br>URUSAN/ INDIKATOR<br>KINERJA PEMBANGUNAN<br>DAERAH | Capaian Setiap Tahun |       |       |       |       | Standar /<br>Target<br>Kinerja<br>Akhir<br>RPJMD<br>2011-2015 | Interpretasi<br>Belum<br>Tercapai (<),<br>Sesuai (=),<br>Melampaui<br>(>) |
|-----------|--|----------------------|-------|-------|-------|-------|---|---|
|           |  | 2011                 | 2012  | 2013  | 2014  | 2015  |   |   |
| 1         | 2  | 3                    | 4     | 5     | 6     | 7     | 8   | 9   |
| 4         | Jumlah dan Macam Pajak Retribusi Daerah (Jenis)                          | 22,00                | 22,00 | 22,00 | 22,00 | 22,00 | 7,00  | >   |
| 5         | Jumlah Perda Yang Mendukung Iklim Usaha (Buah)                           | 2,00                 | 2,00  | 2,00  | 2,00  | 2,00  | 7,00  | <   |
| 6         | Persentase Desa Berstatus Swasembada Terhadap Total Desa (%)             | 24,19                | 24,19 | 24,19 | 24,19 | 24,19 | 32,80   | <   |
|           |  |                      |       |       |       |       |   |   |
| <b>D.</b> | <b>Fokus Sumber Daya Manusia</b>   |                      |       |       |       |       |   |   |
| <b>1.</b> | <b>Ketenagakerjaan</b>   |                      |       |       |       |       |   |   |
| 1         | Rasio Lulusan Sarjana (%)  | 0,008                | 0,010 | 0,010 | 0,011 | 0,011 | 3,068   | <   |

Keterangan :

- \* Pada waktu penetapan target, dasar yang dipakai adalah Atas Dasar Harga Konstan Tahun 2000, sementara pada saat perhitungan realisasi berdasarkan perhitungan dari BPS ada perubahan terhadap harga dasar yang dipakai yaitu Atas Harga Konstan Tahun 2010.
- \*\* Data akurat mengenai lahan bersertifikat di Kabupaten Tapanuli Selatan masih minim, disebabkan instansi yang menerbitkan sertifikat adalah Badan Pertanahan Nasional yang merupakan instansi vertikal dimana koordinasi mengenai data sertifikat tanah masih belum optimal
- \*\*\* RTH belum dapat teridentifikasi, disebabkan karena RTH diprioritaskan pada kawasan perkotaan sedangkan di Kab.Tapsel relatif belum ada kawasan perkotaan yang memenuhi kriteria kawasan perkotaan.

### **BAB III**

## **GAMBARAN PENGELOLAAN KEUANGAN DAERAH DAN KERANGKA PENDANAAN**

### **3.1. Kinerja Keuangan 2011-2015**

Pengelolaan keuangan daerah Pemerintah Kabupaten Tapanuli Selatan tahun 2011-2015 diselenggarakan sesuai dengan Undang-Undang Nomor 17 Tahun 2003 tentang Keuangan Negara, Undang-undang Nomor 1 Tahun 2004 tentang Perbendaharaan Negara, Undang-Undang Nomor 23 Tahun 2014 tentang Pemerintahan Daerah, Peraturan Pemerintah Nomor 58 Tahun 2005 tentang Pengelolaan Keuangan Daerah, Peraturan Menteri Dalam Negeri (Permendagri) Nomor 13 Tahun 2006 tentang Pedoman Pengelolaan Keuangan Daerah, yang kemudian diubah dan dilengkapi dengan ketentuan baru yang diatur dalam Permendagri Nomor 59 Tahun 2007 tentang Perubahan atas Permendagri Nomor 13 Tahun 2006 tentang Pedoman Pengelolaan Keuangan Daerah dan terakhir dengan Permendagri No. 21 Tahun 2011 tentang Perubahan Kedua terhadap permendagri 13 Tahun 2006. Secara operasional, pengelolaan keuangan daerah juga dilengkapi dengan ketentuan-ketentuan tentang kebijakan akuntansi serta sistem dan prosedur penatausahaan keuangan daerah.

#### **3.1.1. Kinerja Pelaksanaan APBD**

Sesuai dengan Peraturan Menteri Dalam Negeri (Permendagri) Nomor 13 Tahun 2016 bahwa Anggaran Pendapatan dan Belanja Daerah (APBD) meliputi aspek pendapatan, aspek belanja dan aspek pembiayaan.

Aspek pendapatan daerah meliputi Pendapatan Asli Daerah, Dana Perimbangan, dan lain-lain Pendapatan Daerah Yang Sah. Aspek belanja meliputi Belanja Tidak Langsung dan Belanja Langsung. Aspek Pembiayaan meliputi Penerimaan Pembiayaan dan Pengeluaran Pembiayaan.

|  |                  |
|--|------------------|
| <b>RENCANA PEMBANGUNAN JANGKA MENENGAH DAERAH<br/>KABUPATEN TAPANULI SELATAN</b> | <b>2016-2021</b> |
|--|------------------|

#### **3.1.1.1. Pendapatan Daerah**

Pendapatan Daerah adalah hak pemerintah daerah yang diakui sebagai penambah nilai kekayaan bersih. Pendapatan Daerah dibagi kedalam tiga komponen yaitu Pendapatan Asli Daerah (PAD), Dana Perimbangan, dan Lain-Lain Pendapatan Daerah Yang Sah. Perkembangan realisasi pendapatan daerah Kabupaten Tapanuli Selatan tahun 2011 sampai dengan tahun 2015 dapat dilihat pada tabel 3.1.

Selama tahun 2011-2015 perkembangan pendapatan daerah Kabupaten Tapanuli Selatan cukup baik dan mengalami peningkatan. Pada tahun 2011, total pendapatan daerah Kabupaten Tapanuli Selatan adalah sebesar Rp 652,66 Milyar. Angka tersebut terus mengalami peningkatan hingga tahun 2015 menjadi Rp 1,088 Trilyun lebih dengan peningkatan rata-rata pertahun sebesar 15,31 persen.

|  |                  |
|--|------------------|
| <b>RENCANA PEMBANGUNAN JANGKA MENENGAH DAERAH<br/>KABUPATEN TAPANULI SELATAN</b> | <b>2016-2021</b> |
|--|------------------|

**Tabel 3.1. Rata-rata Pertumbuhan Realisasi Pendapatan Daerah Pemerintah Kabupaten Tapanuli Selatan Tahun 2011-2015**

| No    | Uraian   | 2010<br>(Rp)       | 2011<br>(Rp)       | 2012<br>(Rp)       | 2013<br>(Rp)       | 2014<br>(Rp)       | 2015<br>(Rp)         | Rata-rata<br>Pertumbuhan<br>(%) |
|-------|--|--------------------|--------------------|--------------------|--------------------|--------------------|----------------------|---------------------------------|
| 1.    | PENDAPATAN DAERAH  | 537.000.067.408,00 | 652.666.732.174,58 | 726.028.773.533,59 | 810.115.474.841,24 | 890.870.434.274,12 | 1.088.604.698.048,84 | 15,31                           |
| 1.1.  | Pendapatan Asli Daerah   | 33.418.847.679,00  | 57.463.805.226,67  | 56.160.143.106,59  | 69.220.483.496,24  | 95.588.202.103,12  | 109.349.451.810,84   | 29,09                           |
| 1.1.1 | Pajak Daerah   | 8.040.861.435,00   | 13.721.302.735,60  | 11.209.186.082,50  | 9.685.278.712,00   | 13.689.884.273,32  | 48.266.542.099,00    | 66,53                           |
| 1.1.2 | Retribusi Daerah   | 7.523.439.768,00   | 4.901.932.934,00   | 6.557.772.275,00   | 8.193.290.059,00   | 8.229.309.119,00   | 7.444.396.307,00     | 2,96                            |
| 1.1.3 | Hasil Pengelolaan<br>Kekayaan daerah yang<br>Dipisahkan            | 10.405.000.000,00  | 30.743.000.087,87  | 32.448.268.045,00  | 45.513.681.641,00  | 62.118.150.889,00  | 39.663.676.985,00    | 48,32                           |
| 1.1.4 | Lain-lain Pendapatan<br>Asli Daerah yang Sah                       | 7.449.546.476,00   | 8.097.569.469,20   | 5.944.916.704,09   | 5.828.233.084,24   | 11.550.857.821,80  | 13.974.836.419,84    | 19,87                           |
| 1.2.  | Dana Perimbangan   | 424.233.172.000,00 | 450.930.688.672,00 | 547.419.656.660,00 | 611.457.537.268,00 | 679.283.446.041,00 | 807.316.680.743,00   | 13,87                           |
| 1.2.1 | Dana Bagi Hasil<br>Pajak/Bukan Pajak                               | 48.000.000.000,00  | 30.544.942.672,00  | 39.730.432.660,00  | 39.793.149.268,00  | 43.637.747.998,00  | 49.479.207.743,00    | 3,38                            |
| 1.2.2 | Dana Alokasi Umum  | 334.737.772.000,00 | 375.893.846.000,00 | 454.322.254.000,00 | 517.342.688.000,00 | 572.097.968.043,00 | 592.764.058.000,00   | 12,25                           |
| 1.2.3 | Dana Alokasi Khusus  | 41.495.400.000,00  | 44.491.900.000,00  | 53.366.970.000,00  | 54.321.700.000,00  | 63.547.730.000,00  | 107.393.930.000,00   | 22,99                           |
| 1.2.4 | Dana Desa  | 0,00               | 0,00               | 0,00               | 0,00               | 0,00               | 57.679.485.000,00    | 0,00                            |
| 1.3   | Lain-lain Pendapatan<br>Daerah Yang Sah                            | 79.348.047.729,00  | 144.272.238.275,91 | 122.448.973.767,00 | 129.437.454.077,00 | 115.998.786.130,00 | 171.938.565.495,00   | 22,05                           |
| 1.3.1 | Hibah  | 34.517.959.000,00  | 6.864.396.000,00   | 1.115.604.000,00   | 0,00               | 0,00               | 9.841.022.000,00     |                                 |
| 1.3.2 | Dana Darurat   | 0,00               | 0,00               | 0,00               | 0,00               | 0,00               | 0,00                 |                                 |
| 1.3.3 | Bagi Hasil Pajak dari<br>Propinsi dan Pemerintah<br>Daerah Lainnya | 21.475.183.729,00  | 21.092.334.106,00  | 15.006.354.767,00  | 12.207.310.077,00  | 33.886.794.130,00  | 61.839.745.320,00    | 42,16                           |
| 1.3.4 | Dana Penyesuaian dan<br>Otonomi Khusus                             | 10.538.025.000,00  | 91.625.100.040,00  | 40.550.539.000,00  | 52.334.306.000,00  | 54.780.600.000,00  | 91.091.008.000,00    | 162,75                          |
| 1.3.5 | Bantuan Keuangan dari<br>Propinsi dan Pemerintah<br>Daerah Lainnya | 12.816.880.000,00  | 24.568.950.000,00  | 65.776.476.000,00  | 64.895.838.000,00  | 27.331.392.000,00  | 9.166.790.175,00     | 26,75                           |
| 1.3.6 | Pendapatan Lainnya   | 0,00               | 121.458.129,91     | 0,00               | 0,00               | 0,00               | 0,00                 |                                 |

Sumber : DPPKAD Kabupaten Tapanuli Selatan

|  |                  |
|--|------------------|
| <b>RENCANA PEMBANGUNAN JANGKA MENENGAH DAERAH<br/>KABUPATEN TAPANULI SELATAN</b> | <b>2016-2021</b> |
|--|------------------|

**Gambar 3.1. Grafik Pendapatan Daerah dan Pertumbuhannya Tahun 2011-2015**

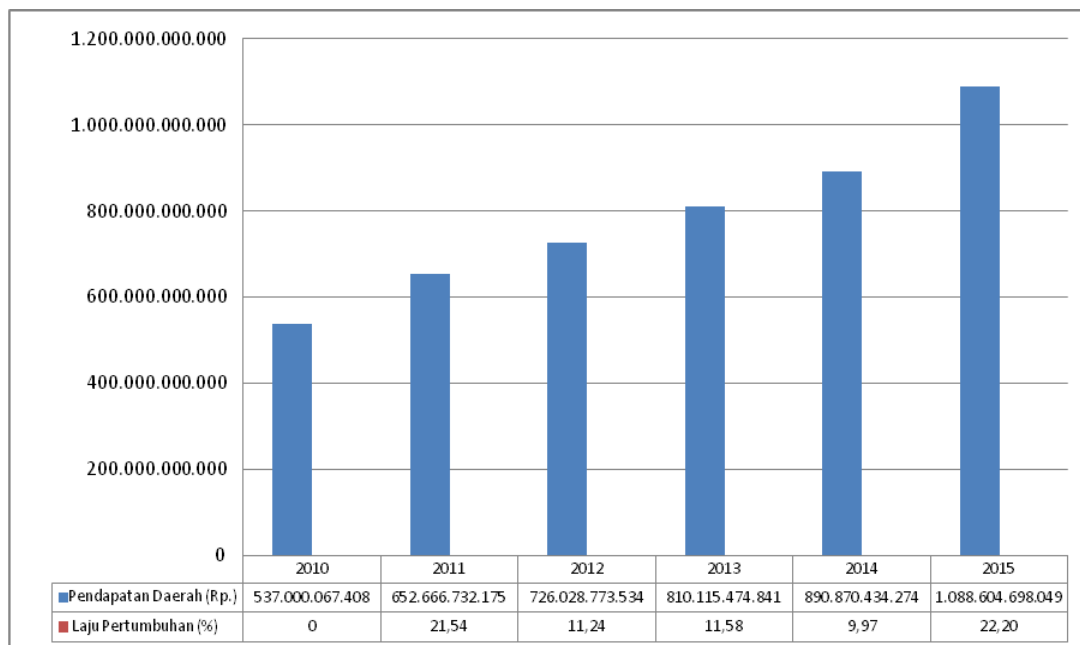

**Tabel 3.2. Perkembangan Realisasi Pendapatan Daerah Kabupaten Tapanuli Selatan Tahun 2011-2015**

| TAHUN | PENDAPATAN           | KOMPONEN PENDAPATAN DAERAH |                    |                    | KONTRIBUSI TERHADAP PENDAPATAN DAERAH |       |       |
|-------|----------------------|----------------------------|--------------------|--------------------|---------------------------------------|-------|-------|
|       | DAERAH               | PAD                        | DAPEM              | LAIN PDT YG. SAH   | PAD                                   | DP    | LPYS  |
| 2010  | 537.000.067.408,00   | 33.418.847.679,00          | 424.233.172.000,00 | 79.348.047.729,00  | 6,22                                  | 79,00 | 14,78 |
| 2011  | 652.666.732.174,58   | 57.463.805.226,67          | 450.930.688.672,00 | 144.272.238.275,91 | 8,80                                  | 69,09 | 22,11 |
| 2012  | 726.028.773.533,59   | 56.160.143.106,59          | 547.419.656.660,00 | 122.448.973.767,00 | 7,74                                  | 75,40 | 16,87 |
| 2013  | 810.115.474.841,24   | 69.220.483.496,24          | 611.457.537.268,00 | 129.437.454.077,00 | 8,54                                  | 75,48 | 15,98 |
| 2014  | 890.870.434.274,12   | 95.588.202.103,12          | 679.283.446.041,00 | 115.998.786.130,00 | 10,73                                 | 76,25 | 13,02 |
| 2015  | 1.088.604.698.048,84 | 109.349.451.810,84         | 807.316.680.743,00 | 171.938.565.495,00 | 10,04                                 | 74,16 | 15,79 |

Sumber : DPPKAD Kabupaten Tapanuli Selatan



Salah satu komponen utama dari pendapatan daerah adalah Pendapatan Asli Daerah, dari tabel 3.1 dapat dilihat bahwa Pendapatan Asli Daerah (PAD) nilainya mengalami peningkatan yang signifikan. Tahun 2010 nilai Pendapatan Asli Daerah (PAD) Kabupaten Tapanuli Selatan masih sekitar Rp.33,42 Milyar lebih dan tahun 2015 menjadi Rp 109,34 Milyar lebih atau mengalami pertumbuhan rata-rata sebesar 29,09 persen. Perkembangan PAD yang signifikan ini digerakkan dari penagihan pajak mineral bukan logam dan batuan dari kegiatan pembangunan jalan produksi beberapa perusahaan perkebunan dan pemanfaatan mineral bukan logam dan batuan dalam pembangunan infrastruktur tambang emas PT. Agincourt Resources, namun dalam awal tahun 2016 pihak kontraktor PT. Agincourt Resources mengajukan banding atas penagihan pajak mineral bukan logam dan batuan ke pengadilan pajak. Gambaran dan pertumbuhan pendapatan asli daerah dapat dilihat pada grafik 3.2 berikut:

**Gambar 3.2. Grafik Pendapatan Asli Daerah dan Pertumbuhannya Tahun 2011-2015**

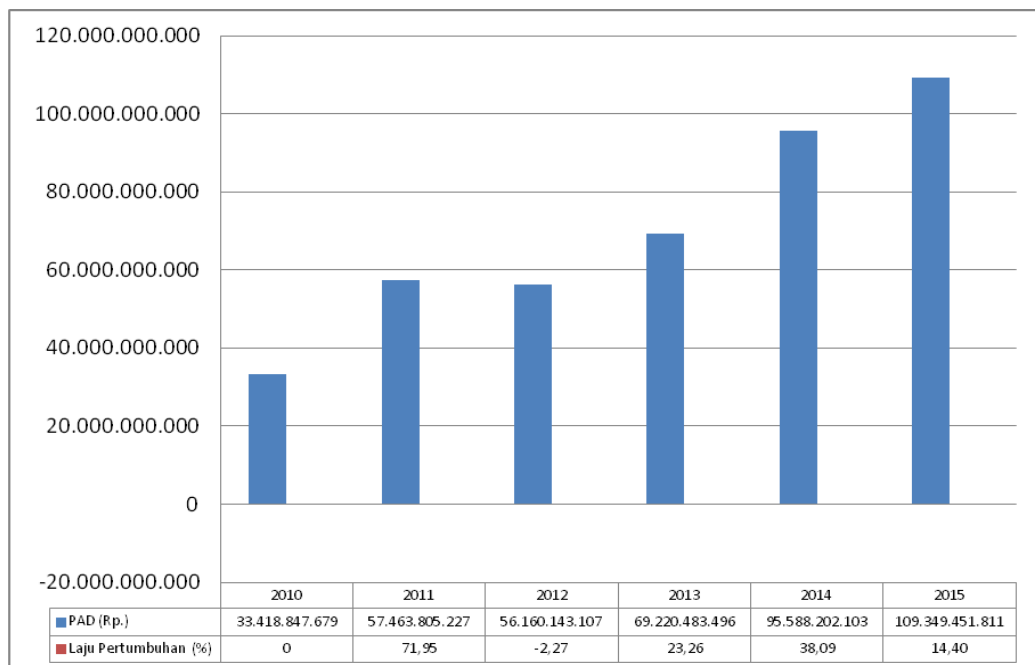

|  |                  |
|--|------------------|
| <b>RENCANA PEMBANGUNAN JANGKA MENENGAH DAERAH<br/>KABUPATEN TAPANULI SELATAN</b> | <b>2016-2021</b> |
|--|------------------|

Disamping itu sumber utama peningkatan Pendapatan Asli Daerah (PAD) berasal dari Hasil Pengelolaan Kekayaan Daerah yang Dipisahkan yang meningkat tajam pada tahun 2014 dan tahun 2015 yakni berkat penambahan saham (Penyertaan Modal) Pemerintah Daerah Kabupaten Tapanuli Selatan di PT. Bank Sumut pada tahun-tahun sebelumnya dan kondisi perekonomian regional yang membaik serta sampai saat ini Kabupaten Tapanuli Selatan merupakan pemegang saham terbesar diantara 33 kabupaten/kota di Sumatera Utara. Lain-lain Pendapatan Asli Daerah yang Sah juga meningkat rata-rata sebesar 19,87 persen, terutama berasal dari jasa giro yang peningkatannya berbanding lurus dengan peningkatan pendapatan daerah.

|  |                  |
|--|------------------|
| <b>RENCANA PEMBANGUNAN JANGKA MENENGAH DAERAH<br/>KABUPATEN TAPANULI SELATAN</b> | <b>2016-2021</b> |
|--|------------------|

**Tabel 3.3**

**Tabel 3.3. Struktur Pendapatan Asli Daerah Kabupaten Tapanuli Selatan Tahun 2011-2015**

| TAHUN | PAJAK DAERAH      |       | RETRIBUSI DAERAH |       | HASIL PENGELOLAAN KEKAYAAN DAERAH |       | LAIN-LAIN PAD YG SAH |       | TOTAL PAD          |        |
|-------|-------------------|-------|------------------|-------|-----------------------------------|-------|----------------------|-------|--------------------|--------|
|       | NILAI             | (%)   | NILAI            | (%)   | NILAI                             | (%)   | NILAI                | (%)   | NILAI              | (%)    |
| 2010  | 8.040.861.435,00  | 24,06 | 7.523.439.768,00 | 22,51 | 10.405.000.000,00                 | 31,14 | 7.449.546.476,00     | 22,29 | 33.418.847.679,00  | 100,00 |
| 2011  | 13.721.302.735,60 | 23,88 | 4.901.932.934,00 | 8,53  | 30.743.000.087,87                 | 53,50 | 8.097.569.469,20     | 14,09 | 57.463.805.226,67  | 100,00 |
| 2012  | 11.209.186.082,50 | 19,96 | 6.557.772.275,00 | 11,68 | 32.448.268.045,00                 | 57,78 | 5.944.916.704,09     | 10,59 | 56.160.143.106,59  | 100,00 |
| 2013  | 9.685.278.712,00  | 13,99 | 8.193.290.059,00 | 11,84 | 45.513.681.641,00                 | 65,75 | 5.828.233.084,24     | 8,42  | 69.220.483.496,24  | 100,00 |
| 2014  | 13.689.884.273,32 | 14,32 | 8.229.309.119,00 | 8,61  | 62.118.150.889,00                 | 64,99 | 11.550.857.821,80    | 12,08 | 95.588.202.103,12  | 100,00 |
| 2015  | 48.266.542.099,00 | 44,14 | 7.444.396.307,00 | 6,81  | 39.663.676.985,00                 | 36,27 | 13.974.836.419,84    | 12,78 | 109.349.451.810,84 | 100,00 |

Sumber : DPPKAD Kabupaten Tapanuli Selatan

|  |                  |
|--|------------------|
| <b>RENCANA PEMBANGUNAN JANGKA MENENGAH DAERAH<br/>KABUPATEN TAPANULI SELATAN</b> | <b>2016-2021</b> |
|--|------------------|

Dilihat dari Struktur Pendapatan Asli Daerah (PAD) tersebut diatas menunjukkan bahwa Hasil Pajak Daerah dan Pengelolaan Kekayaan Daerah yang Dipisahkan menjadi sumber utama Pendapatan Asli Daerah. Peningkatan Pajak Daerah dan Retribusi Daerah sangat ditentukan oleh transaksi ekonomi. Oleh sebab itu, dalam lima tahun mendatang tantangan yang harus diatasi antara lain adalah perlunya percepatan pembangunan ekonomi daerah untuk menumbuhkan potensi pajak/retribusi daerah, intensifikasi pendataan dan penataan pajak daerah, pembenahan administrasi perpajakan, perbaikan pelayanan perpajakan, sosialisasi dan penyuluhan pajak untuk meningkatkan partisipasi masyarakat dalam membayar pajak. Selain itu, tantangan yang perlu diantisipasi adalah meningkatkan pelayanan publik, mengoptimalkan pengelolaan kekayaan dan asset daerah dan memberikan kemudahan perijinan usaha. Langkah lain yang perlu dilakukan adalah penguatan koordinasi antar Satuan Kerja Perangkat Daerah (SKPD) pemungut retribusi daerah. Berbagai langkah tersebut secara bertahap diharapkan akan meningkatkan Pendapatan Asli Daerah (PAD) Kabupaten Tapanuli Selatan secara berkelanjutan.

Pada sisi Dana Perimbangan, nilainya juga mengalami peningkatan yang signifikan. Pada tahun 2011 masih sebesar Rp 450,93 Milyar dan tahun 2015 nilai meningkat menjadi Rp. 807,31 Milyar dengan peningkatan rata-rata pertahun sebesar 13,87 persen. Hal ini menunjukkan bahwa Pemerintah memberikan transfer dana yang cukup besar untuk Kabupaten Tapanuli Selatan. Peningkatan Dana Alokasi Umum (DAU) ini sangat tepat karena jumlah Pegawai Negeri Sipil yang tetap bertahan di Kabupaten Tapanuli Selatan setelah pemekaran Kabupaten Padanglawas Utara dan Kabupaten Padanglawas masih sangat besar yakni lebih kurang 50,00 persen atau sekitar 5.502 PNS, sedangkan jumlah anggota DPRD sampai dengan pemilihan legislatif tahun 2014 sebanyak 45 Anggota Dewan walaupun pada saat itu jumlah penduduk masih dibawah 300.000 jiwa.

Demikian juga halnya dengan peningkatan Dana Alokasi Khusus (DAK) dipandang sangat wajar, mengingat kondisi infrastruktur di Kabupaten Tapanuli Selatan yang masih tertinggal dibanding kabupaten/kota di Sumatera Utara khususnya wilayah Pantai Timur Provinsi Sumatera Utara.

Peningkatan Dana Perimbangan ini telah dimanfaatkan oleh Pemerintah Daerah untuk lebih mempercepat pembangunan infrastruktur ekonomi, sosial dan infrastruktur pemerintahan yakni berupa pembangunan prasarana dan sarana perkantoran Pemerintahan kabupaten akibat dampak dari Pemekaran Wilayah Kabupaten sebagaimana amanah Undang-Undang Nomor 37 dan 38 tahun 2007, yang mewajibkan Perkantoran Pemerintahan Kabupaten Tapanuli Selatan harus pindah dari Kota Padangsidimpuan ke Sipirok.

Seiring dengan pergantian Presiden dan Kabinet akhir tahun 2014, maka pada tahun 2015 merupakan awal penerapan kebijakan Pemerintah Pusat untuk mengalokasikan Dana Desa ke daerah. Kabupaten Tapanuli Selatan pada tahun 2015 tersebut memperoleh Anggaran Dana Desa sebesar 57,68 Milyar lebih.

Selanjutnya peningkatan transfer dana Pemerintah Pusat ke Kabupaten Tapanuli Selatan berasal dari Dana Bagi Hasil Pajak/Bukan Pajak, terutama berasal dari Pajak Sumber Daya Hutan/Dana Reboisasi (PSDH/DR) hasil dari produksi kayu HPH PT. PSL, Hutan Tanaman Industri PT. TPL serta Bagi Hasil Royalti, Pajak Penghasilan (PPh) dari PT. Agincourt Resources, Pajak Bumi dan Bangunan, Perkebunan serta Tambang dimana Kabupaten Tapanuli Selatan sebagai daerah penghasil.

|  |                  |
|--|------------------|
| <b>RENCANA PEMBANGUNAN JANGKA MENENGAH DAERAH<br/>KABUPATEN TAPANULI SELATAN</b> | <b>2016-2021</b> |
|--|------------------|

**Tabel 3.4. Realisasi Dana Perimbangan Kabupaten Tapanuli Selatan Tahun 2011-2015**

| Tahun | Dana Bagi Hasil Pajak/Bukan Pajak |       | Dana Alokasi Umum  |       | Dana Alokasi Khusus |       | Dana Desa      |      | Total Dana Perimbangan |        |
|-------|-----------------------------------|-------|--------------------|-------|---------------------|-------|----------------|------|------------------------|--------|
|       | NILAI                             | (%)   | NILAI              | (%)   | NILAI               | (%)   | NILAI          | (%)  | NILAI                  | (%)    |
| 2010  | 48.000.000.000,00                 | 11,31 | 334.737.772.000,00 | 78,90 | 41.495.400.000,00   | 9,78  | 0,00           | 0,00 | 424.233.172.000,00     | 100,00 |
| 2011  | 30.544.942.672,00                 | 6,77  | 375.893.846.000,00 | 83,36 | 44.491.900.000,00   | 9,87  | 0,00           | 0,00 | 450.930.688.672,00     | 100,00 |
| 2012  | 39.730.432.660,00                 | 7,26  | 454.322.254.000,00 | 82,99 | 53.366.970.000,00   | 9,75  | 0,00           | 0,00 | 547.419.656.660,00     | 100,00 |
| 2013  | 39.793.149.268,00                 | 6,51  | 517.342.688.000,00 | 84,61 | 54.321.700.000,00   | 8,88  | 0,00           | 0,00 | 611.457.537.268,00     | 100,00 |
| 2014  | 43.637.747.998,00                 | 6,42  | 572.097.968.043,00 | 84,22 | 63.547.730.000,00   | 9,36  | 0,00           | 0,00 | 679.283.446.041,00     | 100,00 |
| 2015  | 49.479.207.743,00                 | 6,13  | 592.764.058.000,00 | 73,42 | 107.393.930.000,00  | 13,30 | 57.679.485.000 | 7,14 | 807.316.680.743,00     | 100,00 |

Sumber : DPPKAD Kabupaten Tapanuli Selatan

Sedangkan pada Pendapatan Lain-lain yang Sah, nilainya relatif kecil dibandingkan komponen pendapatan daerah Dana Perimbangan. Tahun 2011 nilainya hanya sebesar Rp 144,27 Milyar lebih, akan tetapi pada tahun 2014 turun menjadi sebesar Rp. 115,99 Milyar dan tahun 2015 naik menjadi sebesar Rp. 171,93 Milyar. Gambaran Peningkatan dan pertumbuhan lain-lain Pendapatan yang Sah Kabupaten Tapanuli Selatan tahun 2011-2015 dapat dilihat pada grafik 3.3 dan tabel 3.5 berikut:

**Gambar 3.3. Grafik Lain-lain Pendapatan Daerah yang Sah dan Pertumbuhannya Tahun 2011-2015**

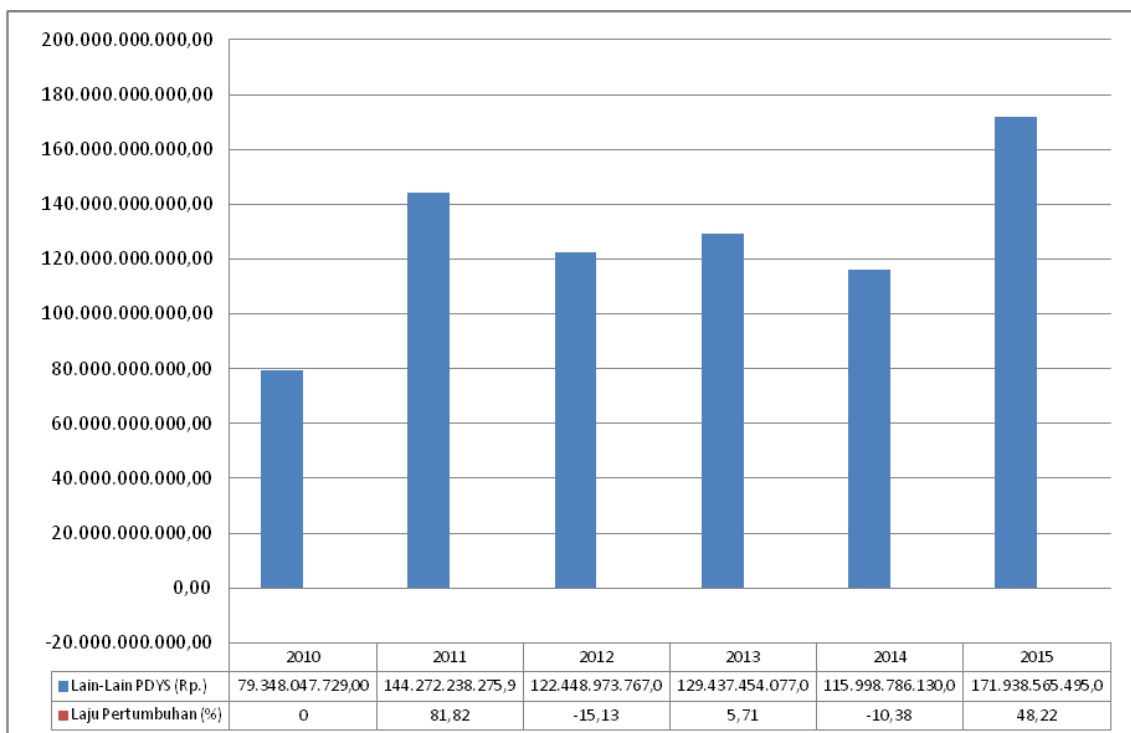

Lain-lain Pendapatan Daerah yang Sah dalam lima tahun terakhir mengalami pertumbuhan yang fluktuatif, komponen ini terdiri dari Hibah, Bagi Hasil Pajak dari Provinsi, Bantuan Keuangan Provinsi, Dana Penyesuaian yang dipergunakan untuk membayar tunjangan sertifikasi profesi dan tambahan penghasilan bagi Guru PNSD. Peningkatan pendapatan tahun 2015 yang cukup signifikan berasal dari dana Bantuan Keuangan Provinsi termasuk didalamnya anggaran bagi hasil kabupaten yang sebelumnya tidak dilunasi oleh Pemerintah Provinsi Sumatera Utara.

|  |                  |
|--|------------------|
| <b>RENCANA PEMBANGUNAN JANGKA MENENGAH DAERAH<br/>KABUPATEN TAPANULI SELATAN</b> | <b>2016-2021</b> |
|--|------------------|

**Tabel 3.5. Realisasi Lain-lain Pendapatan Daerah yang Sah Kabupaten Tapanuli Selatan Tahun 2011- 2015**

| Tahun | Hibah             |       | Bagi Hasil Pajak dari Propinsi dan Pemerintah Daerah Lainnya |       | Dana Penyesuaian dan Otonomi Khusus |       | Bantuan Keuangan dari Propinsi dan Pemerintah Daerah Lainnya |       | Pendapatan Lainnya |      | Total Dana Lain-lain Pendapatan yang Sah |        |
|-------|-------------------|-------|--|-------|-------------------------------------|-------|--|-------|--------------------|------|--|--------|
|       | NILAI             | (%)   | NILAI  | (%)   | NILAI                               | (%)   | NILAI  | (%)   | NILAI              | (%)  | NILAI                                    | (%)    |
| 2010  | 34.517.959.000,00 | 43,50 | 21.475.183.729,00  | 27,06 | 10.538.025.000,00                   | 13,28 | 12.816.880.000,00  | 16,15 | 0,00               | 0,00 | 79.348.047.729,00                        | 100,00 |
| 2011  | 6.864.396.000,00  | 4,76  | 21.092.334.106,00  | 14,62 | 91.625.100.040,00                   | 63,51 | 24.568.950.000,00  | 17,03 | 121.458.129,91     | 0,08 | 144.272.238.275,91                       | 100,00 |
| 2012  | 1.115.604.000,00  | 0,91  | 15.006.354.767,00  | 12,26 | 40.550.539.000,00                   | 33,12 | 65.776.476.000,00  | 53,72 | 0,00               | 0,00 | 122.448.973.767,00                       | 100,00 |
| 2013  | 0,00              | 0,00  | 12.207.310.077,00  | 9,43  | 52.334.306.000,00                   | 40,43 | 64.895.838.000,00  | 50,14 | 0,00               | 0,00 | 129.437.454.077,00                       | 100,00 |
| 2014  | 0,00              | 0,00  | 33.886.794.130,00  | 29,21 | 54.780.600.000,00                   | 47,23 | 27.331.392.000,00  | 23,56 | 0,00               | 0,00 | 115.998.786.130,00                       | 100,00 |
| 2015  | 9.841.022.000,00  | 5,72  | 61.839.745.320,00  | 35,97 | 91.091.008.000,00                   | 52,98 | 9.166.790.175,00   | 5,33  | 0,00               | 0,00 | 171.938.565.495,00                       | 100,00 |

Sumber : DPPKAD Kabupaten Tapanuli Selatan



Dari gambaran tersebut diatas, sampai saat ini Pendapatan Daerah yang berasal dari kebijakan Pemerintah Daerah dalam pembangunan ekonomi telah memulai menunjukkan kinerja peningkatan pendapatan daerah seperti kebijakan peningkatan investasi bidang perkebunan, pertambangan dan kehutanan serta penyertaan modal khususnya pada PT. Bank Sumut yang pada gilirannya akan menghasilkan dana bagi hasil dari pengelolaan kekayaan daerah yang dipisahkan. Peningkatan pembangunan perdesaan dan ekonomi kerakyatan selama ini lebih diarahkan untuk peningkatan kesejahteraan masyarakat dan belum menjadi fokus untuk peningkatan pendapatan daerah karena masih dalam tataran masa pengembangan, namun demikian pada saatnya nanti potensi yang telah ada perlu diintensifikasi, seperti potensi Pajak Bumi dan Bangunan perdesaan khususnya PBB perkebunan rakyat yang sudah berkembang, pajak restoran, sarang burung walet, Izin Mendirikan Bangunan (IMB) dan lainnya, demikian juga halnya retribusi atas jasa yang diberikan Pemerintah Daerah, dengan demikian semakin jelas *“benang merah”* antara keberhasilan pelayanan dan retribusi daerah, serta antara keberhasilan pembangunan ekonomi dengan pajak daerah. Peran strategis Badan Usaha Milik Daerah (BUMD) terutama Perum PDAM Tambusai, dan PT. Tapanuli Selatan Membangun (TSM) perlu ditingkatkan dan menghasilkan pendapatan daerah yang didahului dengan penetapan *core business* dan penyertaan modal yang memadai serta penyempurnaan regulasi terkait.

### 3.1.1.2. Belanja Daerah

Belanja daerah sebagaimana dimaksud dalam Peraturan Menteri Dalam Negeri Nomor 13 tahun 2006 tentang Pedoman Pengelolaan Keuangan Daerah pasal 31 ayat (1) menyebutkan bahwa belanja daerah dipergunakan dalam rangka mendanai pelaksanaan urusan pemerintah yang menjadi kewenangan provinsi atau kabupaten/kota yang terdiri dari urusan wajib, urusan pilihan dan urusan yang penanganannya dalam bagian atau bidang tertentu yang dapat dilaksanakan bersama antara pemerintah dan pemerintah daerah atau antar pemerintah daerah yang ditetapkan berdasarkan peraturan perundang-undangan.

|  |                  |
|--|------------------|
| <b>RENCANA PEMBANGUNAN JANGKA MENENGAH DAERAH<br/>KABUPATEN TAPANULI SELATAN</b> | <b>2016-2021</b> |
|--|------------------|

Belanja daerah dikelompokkan ke dalam Belanja Tidak Langsung dan Belanja Langsung. Belanja Tidak Langsung merupakan belanja yang dianggarkan tidak terkait secara langsung dengan pelaksanaan program dan kegiatan. Sementara belanja langsung merupakan belanja yang dianggarkan yang terkait secara langsung dengan pelaksanaan program dan kegiatan.

APBD Pemerintah Kabupaten Tapanuli Selatan selama kurun waktu tahun 2011-2015 mengalami perkembangan yang terus meningkat. Pada tahun 2011 Belanja Daerah Kabupaten Tapanuli Selatan sebesar Rp 554,34 Milyar dan tahun 2015 Rp 1,119 Triliun dengan peningkatan rata-rata per tahun sebesar 19,68 persen. Rincian perkembangan Belanja Daerah disajikan sebagaimana tabel 3.6.

Belanja Langsung selama periode 2011-2015, setiap tahunnya juga mengalami kenaikan dengan peningkatan rata-rata pertahun sebesar 24,33 persen.

Apabila dibandingkan antara target dan realisasi Anggaran Belanja Daerah selama periode 2011-2015, dapat diketahui bahwa realisasi belanja daerah setiap tahunnya belum mencapai 100 persen, hal ini antara lain dikarenakan pedoman pelaksanaan Dana Alokasi Khusus datanganya sering terlambat sehingga mempengaruhi capaian realisasi penyerapan. Maka daerah sangat berhati-hati dalam penggunaannya sehingga berdampak pada realiasi penyerapannya. Namun demikian dari tahun ke tahun realisasinya semakin meningkat meski belum mencapai 100 persen, yang mengindikasikan bahwa perencanaan dan pelaksanaan pembangunan semakin baik.

|  |                  |
|--|------------------|
| <b>RENCANA PEMBANGUNAN JANGKA MENENGAH DAERAH<br/>KABUPATEN TAPANULI SELATAN</b> | <b>2016-2021</b> |
|--|------------------|

**Tabel 3.6. Rata-rata Pertumbuhan Realisasi Belanja Daerah Kabupaten Tapanuli Selatan Tahun 2011-2015**

| No.        | Uraian                        | Tahun                     |                           |                           |                           |                             | Rata-rata<br>Pertumbuhan |
|------------|-------------------------------|---------------------------|---------------------------|---------------------------|---------------------------|-----------------------------|--------------------------|
|            |                               | 2011                      | 2012                      | 2013                      | 2014                      | 2015                        |                          |
|            |                               | (Rp)                      | (Rp)                      | (Rp)                      | (Rp)                      | (Rp)                        | ( %)                     |
| <b>1</b>   | <b>Belanja Daerah</b>         | <b>554.348.545.417,00</b> | <b>676.023.654.714,00</b> | <b>842.846.295.842,00</b> | <b>862.248.440.427,00</b> | <b>1.119.177.035.203,00</b> | <b>19,68</b>             |
| <b>1.1</b> | <b>Belanja Tidak Langsung</b> | <b>330.778.669.906,00</b> | <b>377.401.894.093,00</b> | <b>433.758.792.430,00</b> | <b>491.664.671.866,00</b> | <b>614.561.811.665,00</b>   | <b>16,84</b>             |
|            | Belanja Pegawai               | 296.846.826.178,00        | 346.001.174.766,00        | 388.598.653.083,00        | 421.029.727.543,00        | 478.479.809.908,00          | <b>12,72</b>             |
|            | Belanja Bunga                 | 0,00                      | 0,00                      | 0,00                      | 0,00                      | 0,00                        |                          |
|            | Belanja Subsidi               | 0,00                      | 0,00                      | 0,00                      | 0,00                      | 0,00                        |                          |
|            | Belanja Hibah                 | 11.195.658.428,00         | 11.857.445.700,00         | 13.116.256.921,00         | 11.308.800.862,00         | 34.003.912.390,00           | <b>50,86</b>             |
|            | Belanja Bantuan Sosial        | 6.304.754.000,00          | 6.653.579.127,00          | 10.349.031.054,00         | 16.331.233.461,00         | 15.261.770.902,00           | <b>28,08</b>             |
|            | Belanja Bagi Hasil            | 0,00                      | 0,00                      | 0,00                      | 0,00                      | 21.356.150.000,00           |                          |
|            | Belanja Bantuan Keuangan      | 16.278.698.300,00         | 12.889.694.500,00         | 21.541.082.400,00         | 32.994.910.000,00         | 62.560.585.696,00           | <b>47,27</b>             |
|            | Belanja Tidak Terduga         | 152.733.000,00            | 0,00                      | 153.768.972,00            | 10.000.000.000,00         | 2.899.582.769,00            |                          |
| <b>1.2</b> | <b>Belanja Langsung</b>       | <b>223.569.875.511,00</b> | <b>298.621.760.621,00</b> | <b>409.087.503.412,00</b> | <b>370.583.768.561,00</b> | <b>504.615.223.538,00</b>   | <b>24,33</b>             |
|            | Belanja Pegawai               | 17.660.784.447,00         | 21.455.503.095,00         | 30.535.952.378,00         | 24.905.416.890,00         | 34.640.110.550,00           | <b>21,11</b>             |
|            | Belanja Barang dan Jasa       | 68.073.328.086,50         | 82.972.543.162,00         | 111.097.278.355,00        | 123.328.126.285,00        | 166.060.100.349,00          | <b>25,36</b>             |
|            | Belanja Modal                 | 137.835.762.977,50        | 194.193.714.364,00        | 267.454.272.679,00        | 222.350.225.386,00        | 303.915.012.639,00          | <b>24,61</b>             |

Sumber : DPPKAD Kabupaten Tapanuli Selatan

|  |                  |
|--|------------------|
| <b>RENCANA PEMBANGUNAN JANGKA MENENGAH DAERAH<br/>KABUPATEN TAPANULI SELATAN</b> | <b>2016-2021</b> |
|--|------------------|

### **3.1.1.3. Pembiayaan Daerah**

Pembiayaan Daerah adalah semua penerimaan yang perlu dibayar kembali dan/atau pengeluaran yang akan diterima kembali, baik pada tahun anggaran yang bersangkutan maupun pada tahun-tahun anggaran berikutnya.

Penerimaan pembiayaan nilainya berfluktuatif. Penerimaan masih didominasi oleh SiLPA tahun lalu, rata-rata besarnya per tahun 47,63 persen.

Realisasi Pembiayaan Daerah Kabupaten Tapanuli Selatan mulai tahun 2011-2015 dan rata-rata perkembangan realisasi Penerimaan dan Pengeluaran Pembiayaan Daerah dapat dilihat pada tabel 3.7.

|  |                  |
|--|------------------|
| <b>RENCANA PEMBANGUNAN JANGKA MENENGAH DAERAH<br/>KABUPATEN TAPANULI SELATAN</b> | <b>2016-2021</b> |
|--|------------------|

**Tabel 3.7. Rata-rata Pertumbuhan Realisasi Pembiayaan Daerah Kabupaten Tapanuli Selatan Tahun 2011-2015**

| No | Uraian   | 2011<br>(Rp.)           | 2012<br>(Rp.)         | 2013<br>(Rp.)         | 2014<br>(Rp.)         | 2015<br>(Rp.)         | Rata-rata<br>Pertumbuhan<br>( %) |
|----|--|-------------------------|-----------------------|-----------------------|-----------------------|-----------------------|----------------------------------|
|    |  |                         |                       |                       |                       |                       |                                  |
|    | <b>PEMBIAYAAN DAERAH</b>   | <b>(41.340.246.258)</b> | <b>42.263.223.350</b> | <b>82.937.985.549</b> | <b>39.721.117.859</b> | <b>78.920.460.934</b> | <b>-14,85</b>                    |
| 1  | Penerimaan Pembiayaan  | 23.935.975.225,61       | 56.977.940.500,03     | 92.422.111.141,62     | 50.207.222.547,86     | 78.920.460.933,98     | 52,94                            |
|    | SiLPA tahun lalu   | 23.935.975.225,61       | 56.977.940.500,03     | 92.268.342.169,62     | 50.207.164.547,86     | 68.343.111.705,98     | 47,63                            |
|    | Koreksi SiLPA  | 0,00                    | 0,00                  | 153.768.972,00        | 58.000,00             | 58.000,00             |                                  |
|    | Penerimaan Piutang Daerah  | 0,00                    | 0,00                  | 0,00                  | 0,00                  | 10.577.291.228,00     |                                  |
|    |  |                         |                       |                       |                       |                       |                                  |
| 2. | Pengeluaran Pembiayaan   | 65.276.221.483,16       | 14.714.717.150,00     | 9.484.125.593,00      | 10.486.104.689,00     | 0,00                  | -50,61                           |
|    | Penggunaan SiLPA - Tuntutan<br>Perbendaharaan                    | 20.815.352.887,00       | 582.000.000,00        | 271.077.243,00        | 0,00                  | 0,00                  |                                  |
|    | Penggunaan SiLPA -<br>Pengembalian Kas Tekor tahun<br>sebelumnya | 0,00                    | 50.000.000,00         | 0,00                  | 0,00                  | 0,00                  |                                  |
|    | Penyertaan Modal (Investasi)<br>Pemerintah Daerah                | 19.006.702.283,16       | 12.000.000.000,00     | 7.275.000.000,00      | 6.878.150.889,00      | 0,00                  | -45,42                           |
|    | Pembayaran Pokok Utang   | 25.454.166.313,00       | 2.082.717.150,00      | 1.938.048.350,00      | 3.607.953.800,00      | 0,00                  | -28,15                           |

Sumber : DPPKAD Kabupaten Tapanuli Selatan

|  |                  |
|--|------------------|
| <b>RENCANA PEMBANGUNAN JANGKA MENENGAH DAERAH<br/>KABUPATEN TAPANULI SELATAN</b> | <b>2016-2021</b> |
|--|------------------|

### 3.1.2. Neraca Daerah

Neraca merupakan gambaran posisi keuangan suatu entitas pada suatu periode akuntansi. Dalam ilmu manajemen keuangan untuk mengukur kinerja keuangan suatu entitas dapat digunakan analisis rasio likuiditas, analisis rasio solvabilitas dan analisis aktivitas.

Analisis Neraca Daerah bertujuan untuk mengetahui kemampuan keuangan daerah melalui perhitungan rasio likuiditas, rasio solvabilitas dan rasio aktivitas serta kemampuan aset daerah untuk penyediaan dana pembangunan Kabupaten. Analisis rasio likuiditas adalah rasio untuk mengukur kemampuan daerah dalam memenuhi kewajiban finansial jangka pendek.

Analisis rasio solvabilitas adalah rasio untuk mengukur kemampuan daerah dalam memenuhi kewajiban-kewajiban jangka panjangnya dalam hal ini dilihat rasio total hutang terhadap total asset dan rasio hutang terhadap modal.

Pada Tabel 3.8. terlihat bahwa tingkat pertumbuhan asset lancar sebesar 0,25 persen sedangkan untuk asset tetap sebesar 10,21 persen. Sedangkan item asset lainnya sebesar 9,52 persen. Dapat dilihat juga bahwa jumlah asset daerah terlihat mengalami pertumbuhan sebesar 9,35 persen, ini menunjukkan adanya peningkatan aktivitas kegiatan dalam bentuk investasi terhadap pengadaan barang dan jasa. Nilai pertumbuhan ekuitas dana investasi tumbuh sebesar 10,06 persen yang menunjukkan bahwa kinerja daerah memiliki peningkatan dalam hal pembangunan daerah.

Analisis neraca daerah yang dilakukan antara lain rasio lancar, rasio total hutang terhadap total asset serta rasio hutang terhadap modal

|  |                  |
|--|------------------|
| <b>RENCANA PEMBANGUNAN JANGKA MENENGAH DAERAH<br/>KABUPATEN TAPANULI SELATAN</b> | <b>2016-2021</b> |
|--|------------------|

**Tabel 3.8. Rata-Rata Pertumbuhan Neraca Daerah Kabupaten Tapanuli Selatan Tahun 2011-2015**

| No. | Uraian                         | Tahun 2011           | Tahun 2012           | Tahun 2013           | Tahun 2014           | Tahun 2015           | Rata-rata<br>Pertumbuhan<br>(%) |
|-----|--------------------------------|----------------------|----------------------|----------------------|----------------------|----------------------|---------------------------------|
|     |                                | (Rp)                 | (Rp)                 | (Rp)                 | (Rp)                 | Unaudited (Rp)       |                                 |
| A   | ASET                           |                      |                      |                      |                      |                      |                                 |
| 1   | Aset Lancar                    | 73.562.067.055,18    | 124.960.799.567,03   | 105.199.787.416,37   | 106.918.680.621,84   | 48.436.060.861,49    | 0,25                            |
|     | • Kas di Kas Daerah            | 56.417.242.383,03    | 92.067.282.075,62    | 49.984.683.154,86    | 68.440.392.780,98    | 36.075.522.371,82    |                                 |
|     | • Kas di Bendahara Pengeluaran | 314.639.944,00       | 354.829.066,00       | 222.481.393,00       | 0,00                 | 92.808.117,00        |                                 |
|     | • Kas di Bendahara Penerimaan  | 2.413.003,00         | -                    | -                    | -                    | -                    |                                 |
|     | • Kas Lainnya dan Setara Kas   | 253.698.265,00       | 62.615.235,00        | 11.620.982,00        | -                    | -                    |                                 |
|     | • Piutang                      | 12.529.293.269,15    | 28.251.974.047,65    | 51.045.914.230,51    | 35.163.716.581,86    | 12.513.154.690,00    |                                 |
|     | • Penyisihan Piutang           | -                    | -                    | -                    | -                    | (4.551.610.330,00)   |                                 |
|     | • Persediaan                   | 4.044.780.191,00     | 4.224.099.142,76     | 3.935.087.656,00     | 3.314.571.259,00     | 4.306.186.012,67     |                                 |
| 2   | Investasi Jangka Panjang       | 75.032.073.944,00    | 88.305.867.337,00    | 94.823.586.531,00    | 104.516.220.276,38   | 105.809.814.057,77   | 9,13                            |
|     | • Investasi Non Permanen       | 1.000.000.000,00     | 1.000.000.000,00     | 1.000.000.000,00     | 0,00                 | 0,00                 |                                 |
|     | • Investasi Permanen           | 74.032.073.944,00    | 87.305.867.337,00    | 93.823.586.531,00    | 104.516.220.276,38   | 105.809.814.057,77   |                                 |
| 3   | Aset Tetap                     | 1.055.376.221.382,40 | 1.294.841.578.511,40 | 1.551.503.219.765,33 | 1.787.021.364.557,33 | 1.486.164.328.020,15 | 10,21                           |
|     | • Tanah                        | 48.328.065.182,81    | 49.960.400.182,81    | 54.593.796.282,81    | 68.304.664.282,81    | 144.591.154.282,81   |                                 |
|     | • Peralatan dan Mesin          | 110.075.760.856,95   | 187.407.936.524,95   | 217.367.084.820,40   | 235.952.994.508,40   | 286.787.277.589,40   |                                 |
|     | • Gedung dan Bangunan          | 272.048.000.579,64   | 297.012.119.369,64   | 389.988.516.474,12   | 453.962.993.909,12   | 562.216.314.932,12   |                                 |
|     | • Jalan, Irigasi dan Jaringan  | 564.210.669.774,00   | 685.470.007.006,00   | 828.252.504.855,00   | 956.820.578.260,00   | 1.141.753.036.860,00 |                                 |
|     | • Aset Tetap Lainnya           | 36.429.433.739,00    | 36.847.479.139,00    | 45.060.929.093,00    | 47.112.464.693,00    | 51.707.866.957,00    |                                 |
|     | • Konstruksi Dalam Pengerjaan  | 24.284.291.250,00    | 38.143.636.289,00    | 16.240.388.240,00    | 24.867.668.904,00    | 2.170.086.404,00     |                                 |
|     | • Akumulasi Penyusutan         | -                    | -                    | -                    | -                    | (703.061.409.005,18) |                                 |

|  |                  |
|--|------------------|
| <b>RENCANA PEMBANGUNAN JANGKA MENENGAH DAERAH<br/>KABUPATEN TAPANULI SELATAN</b> | <b>2016-2021</b> |
|--|------------------|

| No. | Uraian  | Tahun 2011           | Tahun 2012           | Tahun 2013           | Tahun 2014           | Tahun 2015           | Rata-rata<br>Pertumbuhan<br>(%) |
|-----|---|----------------------|----------------------|----------------------|----------------------|----------------------|---------------------------------|
|     |   | (Rp)                 | (Rp)                 | (Rp)                 | (Rp)                 | Unaudited (Rp)       |                                 |
| 4   | Aset Lainnya                                      | 22.078.228.686,00    | 22.180.716.386,00    | 35.830.146.791,00    | 35.316.288.381,00    | 27.367.605.246,82    | 9,52                            |
|     | • Tuntutan Perbendaharaan                         | 20.556.472.186,00    | 19.547.527.686,00    | 20.657.864.186,00    | 20.493.114.186,00    | 20.489.764.186,00    |                                 |
|     | • Aset Tak Berwujud                               | 198.940.500,00       | 463.402.500,00       | 463.402.500,00       | 582.922.500,00       | 582.922.500,00       |                                 |
|     | • Akumulasi Amortisasi Aset Tak Berwujud          | -                    | -                    | -                    | -                    | (357.235.891,67)     |                                 |
|     | • Aset Lain-lain                                  | 1.322.816.000,00     | 2.169.786.200,00     | 14.708.880.105,00    | 14.240.251.695,00    | 14.600.822.040,00    |                                 |
|     | • Akumulasi Penyusutan Lain-lain                  | -                    | -                    | -                    | -                    | (7.948.667.587,5100) |                                 |
|     | JUMLAH ASET                                       | 1.226.048.591.067,58 | 1.530.288.961.801,43 | 1.787.356.740.503,70 | 2.033.772.553.836,55 | 1.667.777.808.186,23 | 9,35                            |
| B   | KEWAJIBAN   |                      |                      |                      |                      |                      |                                 |
| 5   | Kewajiban Jangka Pendek                           | 6.097.834.746,00     | 6.958.227.607,00     | 6.317.981.502,00     | 3.664.630.075,00     | 23.941.391.068,00    | 129,06                          |
|     | • Bagian Lancar Utang Jangka Panjang Dalam Negeri | 0,00                 | 0,00                 | 0,00                 | 0,00                 | 0,00                 |                                 |
|     | • Utang Perhitungan Pihak Ketiga (PFK)            | 7.640.092,00         | 40.235.577,00        | 11.620.982,00        | 97.281.075,00        | 0,00                 |                                 |
|     | • Pendapatan diterima dimuka                      | 0,00                 | 0,00                 | 0,00                 | 0,00                 | 41.545.668,00        |                                 |
|     | • Utang Belanja                                   | 6.090.194.654,00     | 6.764.223.058,00     | 6.306.360.520,00     | 3.567.349.000,00     | 22.935.765.400,00    |                                 |
|     | • Utang Jangka Pendek Lainnya                     | 0,00                 | 153.768.972,00       | -                    | 0,00                 | 964.080.000,00       |                                 |
| 6   | Kewajiban Jangka Panjang                          | 0,00                 | 0,00                 | 0,00                 | 0,00                 | 0,00                 |                                 |
|     | • Utang Dalam Negeri - Sektor Perbankan           | 0,00                 | 0,00                 | 0,00                 | 0,00                 | 0,00                 |                                 |
|     | • Utang Luar Negeri – Obligasi                    | 0,00                 | 0,00                 | 0,00                 | 0,00                 | 0,00                 |                                 |
|     | • Utang Jangka Panjang Lainnya                    | 0,00                 | 0,00                 | 0,00                 | 0,00                 | 0,00                 |                                 |
|     | JUMLAH KEWAJIBAN                                  | 6.097.834.746,00     | 6.958.227.607,00     | 6.317.981.502,00     | 3.664.630.075,00     | 23.941.391.068,00    | 129,06                          |
|     |   |                      |                      |                      |                      |                      |                                 |



|  |                  |
|--|------------------|
| <b>RENCANA PEMBANGUNAN JANGKA MENENGAH DAERAH<br/>KABUPATEN TAPANULI SELATAN</b> | <b>2016-2021</b> |
|--|------------------|

| No. | Uraian  | Tahun 2011           | Tahun 2012           | Tahun 2013           | Tahun 2014           | Tahun 2015           | Rata-rata<br>Pertumbuhan<br>(%) |
|-----|---|----------------------|----------------------|----------------------|----------------------|----------------------|---------------------------------|
|     |   | (Rp)                 | (Rp)                 | (Rp)                 | (Rp)                 | Unaudited (Rp)       |                                 |
| C   | EKUITAS DANA  |                      |                      |                      |                      |                      |                                 |
| 7   | Ekuitas Dana Lancar   | 67.464.232.309,18    | 118.002.571.960,03   | 98.881.805.914,37    | 103.254.050.546,84   | 24.494.669.793,49    |                                 |
|     | • Sisa Lebih Pembiayaan Anggaran (SILPA)                              | 56.977.940.500,03    | 92.268.342.169,62    | 50.207.164.547,86    | 68.343.111.705,98    | 36.168.330.488,82    |                                 |
|     | • Pendapatan Yang Ditangguhkan  | 2.413.003,00         | 22.379.658,00        | 0,00                 | 0,00                 | 0,00                 |                                 |
|     | • Cadangan Piutang  | 12.529.293.269,15    | 28.251.974.047,65    | 51.045.914.230,51    | 35.163.716.581,86    | 7.961.544.360,00     |                                 |
|     | • Cadangan Persediaan   | 4.044.780.191,00     | 4.224.099.142,76     | 3.935.087.656,00     | 3.314.571.259,00     | 4.306.186.012,67     |                                 |
|     | • Dana yang Harus disediakan untuk<br>Pembayaran Utang Jangka Pendek  | (6.090.194.654,00)   | (6.764.223.058,00)   | (6.306.360.520,00)   | (3.567.349.000,00)   | (23.941.391.068,00)  |                                 |
| 8   | Ekuitas Dana Investasi  | 1.152.486.524.012,40 | 1.405.328.162.234,40 | 1.682.156.953.087,33 | 1.926.853.873.214,71 | 1.619.341.747.324,74 | 10,06                           |
|     | • Diinvestasikan dalam Investasi Jangka<br>Panjang                    | 75.032.073.944,00    | 88.305.867.337,00    | 94.823.586.531,00    | 104.516.220.276,38   | 105.809.814.057,77   |                                 |
|     | • Diinvestasikan dalam Aset Tetap                                     | 1.055.376.221.382,40 | 1.294.841.578.511,40 | 1.551.503.219.765,33 | 1.787.021.364.557,33 | 1.486.164.328.020,15 |                                 |
|     | • Diinvestasikan dalam Aset Lainnya                                   | 22.078.228.686,00    | 22.180.716.386,00    | 35.830.146.791,00    | 35.316.288.381,00    | 27.367.605.246,82    |                                 |
|     | • Dana yang Harus disediakan Untuk<br>Pembayaran Utang Jangka Panjang | 0,00                 | 0,00                 | 0,00                 | 0,00                 | 0,00                 |                                 |
| 9   | Ekuitas Dana Cadangan   | 0,00                 | 0,00                 | 0,00                 | 0,00                 | 0,00                 |                                 |
|     | • Diinvestasikan Dalam Dana Cadangan                                  | 0,00                 | 0,00                 | 0,00                 | 0,00                 | 0,00                 |                                 |
|     | JUMLAH EKUITAS DANA   | 1.219.950.756.321,58 | 1.523.330.734.194,43 | 1.781.038.759.001,70 | 2.030.107.923.761,55 | 1.643.836.417.118,23 | 9,19                            |
|     | JUMLAH KEWAJIBAN DAN EKUITAS DANA                                     | 1.226.048.591.067,58 | 1.530.288.961.801,43 | 1.787.356.740.503,70 | 2.033.772.553.836,55 | 1.667.777.808.186,23 | 9,35                            |

Sumber : DPPKAD Kabupaten Tapanuli Selatan

|  |                  |
|--|------------------|
| <b>RENCANA PEMBANGUNAN JANGKA MENENGAH DAERAH<br/>KABUPATEN TAPANULI SELATAN</b> | <b>2016-2021</b> |
|--|------------------|

### **3.2. Kebijakan Pengelolaan Keuangan Tahun 2011-2015**

Bagian ini akan menjelaskan gambaran kebijakan pengelolaan keuangan masa lalu terkait proporsi penggunaan anggaran dan hasil analisis pembiayaan sebagai berikut:

#### **3.2.1. Proporsi Penggunaan Anggaran**

Gambaran realisasi dari kebijakan belanja daerah Kabupaten Tapanuli Selatan pada periode tahun anggaran sebelumnya yang digunakan sebagai bahan untuk menentukan kebijakan dimasa datang dalam rangka peningkatan kapasitas pendanaan pembangunan daerah adalah proporsi realisasi terhadap anggaran belanja

Gambaran tentang belanja daerah yang disajikan secara series menginformasikan tingkat realisasi belanja Kabupaten Tapanuli Selatan sebagaimana tertuang pada Tabel 3.9.

Berdasarkan tabel dimaksud diperoleh gambaran bahwa, proporsi anggaran realisasi belanja tidak langsung lebih besar dibandingkan anggaran dan realisasi Belanja Langsung setiap tahunnya hal ini menunjukkan bahwa alokasi dana APBD Kabupaten Tapanuli Selatan untuk mendanai program pembangunan selama ini relatif lebih kecil.

Dari data realisasi Belanja Tidak Langsung terlihat, realisasi mengalami kenaikan dari Rp 330,77 Milyar pada tahun 2011 menjadi Rp 614,56 Milyar pada tahun 2015, dengan rata-rata tingkat realisasi belanja tidak langsung terhadap anggaran mencapai 92,32 persen pertahunnya.

Sedangkan tingkat realisasi Belanja Langsung mengalami kenaikan dari Rp 252,23 Milyar pada tahun 2011 menjadi Rp 504,61 Milyar pada tahun 2015, dengan rata-rata tingkat realisasi belanja langsung terhadap anggaran mencapai 87,95 persen pertahunnya.

|  |                  |
|--|------------------|
| <b>RENCANA PEMBANGUNAN JANGKA MENENGAH DAERAH<br/>KABUPATEN TAPANULI SELATAN</b> | <b>2016-2021</b> |
|--|------------------|

**Tabel 3.9. Proporsi Realisasi Belanja Terhadap Anggaran Kabupaten Tapanuli Selatan Tahun 2011–2015**

| No. | Uraian                   | 2011             |                   |       | 2012             |                   |       | 2013             |                   |       |
|-----|--------------------------|------------------|-------------------|-------|------------------|-------------------|-------|------------------|-------------------|-------|
|     |                          | Anggaran<br>(Rp) | Realisasi<br>(Rp) | %     | Anggaran<br>(Rp) | Realisasi<br>(Rp) | %     | Anggaran<br>(Rp) | Realisasi<br>(Rp) | %     |
| 1   | Belanja Daerah           | 605.850.907.272  | 554.348.545.417   | 91,50 | 768.400.176.117  | 676.023.654.714   | 87,98 | 941.213.105.939  | 842.846.295.842   | 89,55 |
| 1.1 | Belanja Tidak Langsung   | 353.613.724.819  | 330.778.669.906   | 93,54 | 407.209.160.731  | 377.401.894.093   | 92,68 | 474.783.647.122  | 433.758.792.430   | 91,36 |
|     | Belanja Pegawai          | 307.923.828.434  | 296.846.826.178   | 96,40 | 361.101.189.364  | 346.001.174.766   | 95,82 | 414.803.255.755  | 388.598.653.083   | 93,68 |
|     | Belanja Bunga            | 0                | 0                 |       | 0                | 0                 |       | 0                | 0                 |       |
|     | Belanja Subsidi          | 364.080.000      | 0                 | 0,00  | 298.665.000      | 0                 | 0,00  | 0                | 0                 |       |
|     | Belanja Hibah            | 14.969.427.000   | 11.195.658.428    | 74,79 | 16.645.000.000   | 11.857.445.700    | 71,24 | 18.277.005.000   | 13.116.256.921    | 71,76 |
|     | Belanja Bantuan Sosial   | 10.810.080.000   | 6.304.754.000     | 58,32 | 9.490.560.527    | 6.653.579.127     | 70,11 | 12.852.710.527   | 10.349.031.054    | 80,52 |
|     | Belanja Bagi Hasil       | 0                | 0                 |       | 0                | 0                 |       | 0                | 0                 |       |
|     | Belanja Bantuan Keuangan | 18.658.800.000   | 16.278.698.300    | 87,24 | 13.071.350.000   | 12.889.694.500    | 98,61 | 22.947.500.000   | 21.541.082.400    | 93,87 |
|     | Belanja Tidak Terduga    | 887.509.385      | 152.733.000       | 17,21 | 6.602.395.840    | 0                 | 0,00  | 5.903.175.840    | 153.768.972       | 2,60  |
| 1.2 | Belanja Langsung         | 252.237.182.453  | 223.569.875.511   | 88,63 | 361.191.015.386  | 298.621.760.621   | 82,68 | 466.429.458.817  | 409.087.503.412   | 87,71 |
|     | Belanja Pegawai          | 18.696.869.816   | 17.660.784.447    | 94,46 | 25.333.188.040   | 21.455.503.095    | 84,69 | 35.282.117.244   | 30.535.952.378    | 86,55 |
|     | Belanja Barang dan Jasa  | 72.867.674.530   | 68.073.328.087    | 93,42 | 104.616.668.146  | 82.972.543.162    | 79,31 | 132.671.460.822  | 111.097.278.355   | 83,74 |
|     | Belanja Modal            | 160.672.638.107  | 137.835.762.978   | 85,79 | 231.241.159.200  | 194.193.714.364   | 83,98 | 298.475.880.751  | 267.454.272.679   | 89,61 |

|  |                  |
|--|------------------|
| <b>RENCANA PEMBANGUNAN JANGKA MENENGAH DAERAH<br/>KABUPATEN TAPANULI SELATAN</b> | <b>2016-2021</b> |
|--|------------------|

| No. | Uraian                   | 2014            |                 | %     | 2015              |                   | %     | Rata-rata<br>Pertumbuhan<br>(%) |
|-----|--------------------------|-----------------|-----------------|-------|-------------------|-------------------|-------|---------------------------------|
|     |                          | Anggaran        | Realisasi       |       | Anggaran          | Realisasi         |       |                                 |
|     |                          | (Rp)            | (Rp)            |       | (Rp)              | (Rp)              |       |                                 |
| 1   | Belanja Daerah           | 963.751.420.075 | 862.248.440.427 | 89,47 | 1.202.493.796.984 | 1.119.177.035.203 | 93,07 | 90,31                           |
| 1.1 | Belanja Tidak Langsung   | 547.756.067.568 | 491.664.671.866 | 89,76 | 651.830.713.053   | 614.561.811.665   | 94,28 | 92,32                           |
|     | Belanja Pegawai          | 463.751.606.849 | 421.029.727.543 | 90,79 | 510.021.976.365   | 478.479.809.908   | 93,82 | 94,10                           |
|     | Belanja Bunga            | 0               | 0               |       | 0                 | 0                 |       |                                 |
|     | Belanja Subsidi          | 150.000.000     | 0               | 0,00  | 0                 | 0                 |       |                                 |
|     | Belanja Hibah            | 18.654.400.000  | 11.308.800.862  | 60,62 | 35.671.015.106    | 34.003.912.390    | 95,33 | 74,75                           |
|     | Belanja Bantuan Sosial   | 20.860.360.719  | 16.331.233.461  | 78,29 | 16.546.468.813    | 15.261.770.902    | 92,24 | 75,89                           |
|     | Belanja Bagi Hasil       | 0               | 0               |       | 21.656.050.000    | 21.356.150.000    | 98,62 |                                 |
|     | Belanja Bantuan Keuangan | 33.239.700.000  | 32.994.910.000  | 99,26 | 64.305.620.000    | 62.560.585.696    | 97,29 | 95,26                           |
|     | Belanja Tidak Terduga    | 11.100.000.000  | 10.000.000.000  | 90,09 | 3.629.582.769     | 2.899.582.769     | 79,89 | 37,96                           |
| 1.2 | Belanja Langsung         | 415.995.352.507 | 370.583.768.561 | 89,08 | 550.663.083.931   | 504.615.223.538   | 91,64 | 87,95                           |
|     | Belanja Pegawai          | 30.305.860.755  | 24.905.416.890  | 82,18 | 39.337.207.036    | 34.640.110.550    | 88,06 | 87,19                           |
|     | Belanja Barang dan Jasa  | 138.479.605.075 | 123.328.126.285 | 89,06 | 188.777.021.361   | 166.060.100.349   | 87,97 | 86,70                           |
|     | Belanja Modal            | 247.209.886.677 | 222.350.225.386 | 89,94 | 322.548.855.534   | 303.915.012.639   | 94,22 | 88,71                           |

Sumber : DPPKAD Kabupaten Tapanuli Selatan

|  |                  |
|--|------------------|
| <b>RENCANA PEMBANGUNAN JANGKA MENENGAH DAERAH<br/>KABUPATEN TAPANULI SELATAN</b> | <b>2016-2021</b> |
|--|------------------|

Tabel 3.10 menunjukkan rincian Belanja Tidak Langsung selama periode 2011-2015 dengan rata-rata pertahun sebesar Rp. 449,63 Milyar. Belanja pegawai merupakan belanja tertinggi dengan rata-rata pertahun sebesar 86,90 persen.

Pada Tabel 3.11. menunjukkan rincian Belanja Langsung selama periode 2011 - 2015 dengan rata-rata pertahun sebesar Rp. 361,29 Milyar. Belanja Modal merupakan belanja tertinggi dengan rata-rata pertahun sebesar 62,46 persen, kemudian menyusul belanja barang dan jasa sebesar 30,32 persen. Sementara belanja pegawai pada belanja langsung rata-rata sebesar 7,23 persen pertahun.

|  |                  |
|--|------------------|
| <b>RENCANA PEMBANGUNAN JANGKA MENENGAH DAERAH<br/>KABUPATEN TAPANULI SELATAN</b> | <b>2016-2021</b> |
|--|------------------|

**Tabel 3.10. Realisasi Rincian Belanja Tidak Langsung Kabupaten Tapanuli Selatan Tahun 2011 – 2015 (Rp.)**

| URAIAN                       | SATUAN | TAHUN              |                    |                    |                    |                    | Rata-rata          |
|------------------------------|--------|--------------------|--------------------|--------------------|--------------------|--------------------|--------------------|
|                              |        | 2011               | 2012               | 2013               | 2014               | 2015               |                    |
| Belanja Pegawai              | ( Rp.) | 296.846.826.178,00 | 346.001.174.766,00 | 388.598.653.083,00 | 421.029.727.543,00 | 478.479.809.908,00 | 386.191.238.295,60 |
|                              | %      | 89,74              | 91,68              | 89,59              | 85,63              | 77,86              | 86,90              |
| Belanja Bunga                | ( Rp.) | 0,00               | 0,00               | 0,00               | 0,00               | 0,00               |                    |
|                              | %      |                    |                    |                    |                    |                    |                    |
| Belanja Subsidi              | ( Rp.) | 0,00               | 0,00               | 0,00               | 0,00               | 0,00               |                    |
|                              | %      |                    |                    |                    |                    |                    |                    |
| Belanja Hibah                | ( Rp.) | 11.195.658.428,00  | 11.857.445.700,00  | 13.116.256.921,00  | 11.308.800.862,00  | 34.003.912.390,00  | 16.296.414.860,20  |
|                              | %      | 3,38               | 3,14               | 3,02               | 2,30               | 5,53               | 3,48               |
| Belanja Bantuan Sosial       | ( Rp.) | 6.304.754.000,00   | 6.653.579.127,00   | 10.349.031.054,00  | 16.331.233.461,00  | 15.261.770.902,00  | 10.980.073.708,80  |
|                              | %      | 1,91               | 1,76               | 2,39               | 3,32               | 2,48               | 2,37               |
| Belanja Bagi Hasil           | ( Rp.) | 0,00               | 0,00               | 0,00               | 0,00               | 21.356.150.000,00  | 4.271.230.000,00   |
|                              | %      | -                  | -                  | -                  | -                  | 3,48               | 0,70               |
| Belanja Bantuan Keuangan     | ( Rp.) | 16.278.698.300,00  | 12.889.694.500,00  | 21.541.082.400,00  | 32.994.910.000,00  | 62.560.585.696,00  | 29.252.994.179,20  |
|                              | %      | 4,92               | 3,42               | 4,97               | 6,71               | 10,18              | 6,04               |
| Belanja Tidak Terduga        | ( Rp.) | 152.733.000,00     | 0,00               | 153.768.972,00     | 10.000.000.000,00  | 2.899.582.769,00   | 2.641.216.948,20   |
|                              | %      | 0,05               | -                  | 0,04               | 2,03               | 0,47               | 0,52               |
| TOTAL BELANJA TIDAK LANGSUNG | ( Rp.) | 330.778.669.906,00 | 377.401.894.093,00 | 433.758.792.430,00 | 491.664.671.866,00 | 614.561.811.665,00 | 449.633.167.992,00 |
|                              | %      | 100,00             | 100,00             | 100,00             | 100,00             | 100,00             | 100,00             |

Sumber : DPPKAD Kabupaten Tapanuli Selatan

|  |                  |
|--|------------------|
| <b>RENCANA PEMBANGUNAN JANGKA MENENGAH DAERAH<br/>KABUPATEN TAPANULI SELATAN</b> | <b>2016-2021</b> |
|--|------------------|

**Tabel 3.11. Realisasi Rincian Belanja Langsung Kabupaten Tapanuli Selatan Tahun 2011 – 2015**

| Tahun | Belanja Pegawai   |      | Belanja Barang Dan Jasa |       | Belanja Modal      |       | Total Belanja Daerah |        |
|-------|-------------------|------|-------------------------|-------|--------------------|-------|----------------------|--------|
|       | Nilai<br>(Rp.)    | (%)  | Nilai<br>(Rp.)          | (%)   | Nilai<br>(Rp.)     | (%)   | Nilai<br>(Rp.)       | (%)    |
| 2011  | 17.660.784.447,00 | 7,90 | 68.073.328.086,00       | 30,45 | 137.835.762.977,00 | 61,65 | 223.569.875.510,00   | 100,00 |
| 2012  | 21.455.503.095,00 | 7,18 | 82.972.543.162,00       | 27,79 | 194.193.714.364,00 | 65,03 | 298.621.760.621,00   | 100,00 |
| 2013  | 30.535.952.378,00 | 7,46 | 111.097.278.355,00      | 27,16 | 267.454.272.679,00 | 65,38 | 409.087.503.412,00   | 100,00 |
| 2014  | 24.905.416.890,00 | 6,72 | 123.328.126.285,00      | 33,28 | 222.350.225.386,00 | 60,00 | 370.583.768.561,00   | 100,00 |
| 2015  | 34.640.110.550,00 | 6,86 | 166.060.100.349,00      | 32,91 | 303.915.012.639,00 | 60,23 | 504.615.223.538,00   | 100,00 |
| Rata2 | 25.839.553.472,00 | 7,23 | 110.306.275.247,40      | 30,32 | 225.149.797.609,00 | 62,46 | 361.295.626.328,40   | 100,00 |

Sumber : DPPKAD Kabupaten Tapanuli Selatan

### 3.2.2. Analisis Pembiayaan

Pembiayaan Daerah ditetapkan untuk menutup defisit yang disebabkan oleh jumlah Belanja Daerah lebih besar dibanding pendapatan daerah yang diperoleh. Penyebab utama terjadinya defisit anggaran adalah adanya kebutuhan pembangunan yang semakin meningkat. Pembiayaan Daerah terdiri dari Penerimaan Pembiayaan dan Pengeluaran Pembiayaan. Penerimaan Pembiayaan adalah semua Penerimaan yang perlu dibayar kembali baik pada tahun anggaran yang bersangkutan maupun pada tahun anggaran berikutnya, meliputi Sisa Lebih Perhitungan Anggaran tahun Anggaran sebelumnya (SiLPA), pencairan dana cadangan, hasil penjualan kekayaan daerah yang dipisahkan, penerimaan pinjaman daerah, penerimaan kembali pemberian pinjaman dan penerimaan piutang daerah.

Kebijakan Penerimaan Pembiayaan Kabupaten Tapanuli Selatan tahun 2011-2015 adalah mencegah seminimal mungkin terjadinya Sisa Lebih Anggaran Tahun Anggaran sebelumnya (SiLPA) dengan menerapkan perencanaan dan penganggaran secara terpadu dan konsisten, serta prinsip perencanaan dan anggaran berbasis kinerja. Selain itu, penggunaan SiLPA dilakukan secara cermat untuk mempertahankan kesinambungan fiskal dan menjaga keberlanjutan pelayanan umum.

|  |                  |
|--|------------------|
| <b>RENCANA PEMBANGUNAN JANGKA MENENGAH DAERAH<br/>KABUPATEN TAPANULI SELATAN</b> | <b>2016-2021</b> |
|--|------------------|

Pengeluaran Pembiayaan adalah pengeluaran yang akan diterima kembali baik pada tahun anggaran yang bersangkutan maupun pada tahun anggaran berikutnya, yang meliputi pembentukan dana cadangan, penyertaan modal (investasi) Pemerintah Daerah, Pembayaran Pokok Utang, dan Pemberian Pinjaman Daerah.

Pada Tabel 3.12 terlihat bahwa terdapat defisit riil pada tahun 2013 sebesar (Rp. 42,21 Milyar) sedangkan di tahun 2014 mengalami surplus Rp. 18,13 Milyar dan di tahun 2015 terjadi defisit riil kembali sebesar (Rp. 30,57 Milyar) hal ini terjadi karena pada tahun 2015 Pendapatan Daerah sebesar Rp. 1,09 Trilyun, Belanja Daerah sebesar Rp. 1,12 Trilyun.



|  |                  |
|--|------------------|
| <b>RENCANA PEMBANGUNAN JANGKA MENENGAH DAERAH<br/>KABUPATEN TAPANULI SELATAN</b> | <b>2016-2021</b> |
|--|------------------|

**Tabel 3.12. Surplus Riil Anggaran Pemerintah Kabupaten Tapanuli Selatan Tahun 2011 – 2015 (Rp)**

| NO. | Uraian  | 2011               | 2012               | 2013                | 2014               | 2015                 |
|-----|---|--------------------|--------------------|---------------------|--------------------|----------------------|
| 1   | Realisasi Pendapatan Daerah                                       | 652.666.732.174,58 | 726.028.773.533,59 | 810.115.474.841,24  | 890.870.434.274,12 | 1.088.604.698.048,84 |
|     | Dikurangi Realisasi:  |                    |                    |                     |                    |                      |
| 2   | Belanja Daerah  | 554.348.545.417,00 | 676.023.654.714,00 | 842.846.295.842,00  | 862.248.440.427,00 | 1.119.177.035.203,00 |
| 3   | Pengeluaran Pembiayaan  | 65.276.221.483,16  | 14.714.717.150,00  | 9.484.125.593,00    | 10.486.104.689,00  | -                    |
| A   | Defisit Riil  | 33.041.965.274,42  | 35.290.401.669,59  | (42.214.946.593,76) | 18.135.889.158,12  | -30.572.337.154,16   |
|     | Ditutupi oleh Realisasi Penerimaan Pembiayaan :                   |                    |                    |                     |                    |                      |
| 4   | Sisa Lebih Perhitungan Anggaran (SiLPA) Tahun Anggaran sebelumnya | 23.935.975.225,61  | 56.977.940.500,03  | 92.268.342.169,62   | 50.207.164.547,86  | 68.343.111.705,98    |
| 5   | Pencairan Dana Cadangan   | -                  | -                  | -                   | -                  | -                    |
| 6   | Hasil Penjualan Kekayaan Daerah Yang di Pisahkan                  | -                  | -                  | -                   | -                  | -                    |
| 7   | Penerimaan Pinjaman Daerah  | -                  | -                  | -                   | -                  | -                    |
| 8   | Penerimaan Kembali Pemberian Pinjaman Daerah                      | -                  | -                  | -                   | -                  | -                    |
| 9   | Penerimaan Piutang Daerah   | -                  | -                  | -                   | -                  | 10.577.291.228,00    |
| 10  | Koreksi SILPA   |                    |                    | 153.768.972,00      | 58.000,00          | 58.000,00            |
| B   | Total Realisasi Penerimaan Pembiayaan Daerah                      | 23.935.975.225,61  | 56.977.940.500,03  | 92.422.111.141,62   | 50.207.222.547,86  | 78.920.460.933,98    |
| A+B | Sisa Lebih Pembiayaan Anggaran Tahun Berkenaan                    | 56.977.940.500,03  | 92.268.342.169,62  | 50.207.164.547,86   | 68.343.111.705,98  | 48.348.123.779,82    |

Sumber : DPPKAD Kabupaten Tapanuli Selatan

|  |                  |
|--|------------------|
| <b>RENCANA PEMBANGUNAN JANGKA MENENGAH DAERAH<br/>KABUPATEN TAPANULI SELATAN</b> | <b>2016-2021</b> |
|--|------------------|

Kebijakan pengeluaran Pembiayaan Daerah tahun 2011-2015 diarahkan untuk :

- (1) Mendorong percepatan pengembangan ekonomi daerah melalui pengeluaran pembiayaan untuk penyertaan modal BUMD. Langkah penyertaan modal BUMD disertai dengan revitalisasi dan restrukturisasi kinerja BUMD dan pendayagunaan kekayaan milik daerah yang dipisahkan dalam rangka efisiensi pengeluaran pembiayaan termasuk kajian terhadap kelayakan BUMD, dan
- (2) Menjamin kesinambungan penyelenggaraan pemerintahan dan pembangunan daerah dengan pinjaman daerah pada saat terjadi defisit anggaran.

Surplus keuangan daerah Pemerintah Kabupaten Tapanuli Selatan dimanfaatkan untuk mendukung penyertaan modal dan pemberian pinjaman pada saat terjadi surplus anggaran dengan tetap mempertimbangkan kesinambungan fiskal daerah dan ketentuan peraturan perundangan yang berlaku.

|  |                  |
|--|------------------|
| <b>RENCANA PEMBANGUNAN JANGKA MENENGAH DAERAH<br/>KABUPATEN TAPANULI SELATAN</b> | <b>2016-2021</b> |
|--|------------------|

**Tabel 3.13. Komposisi Penutup Defisit Riil Anggaran Daerah Kabupaten Tapanuli Selatan (Rp)**

| Uraian  | Proporsi dari total defisit riil |       |                   |        |                   |          |                   |        |                   |          |
|---|----------------------------------|-------|-------------------|--------|-------------------|----------|-------------------|--------|-------------------|----------|
|   | 2011                             |       | 2012              |        | 2013              |          | 2014              |        | 2015              |          |
|   | Rp.                              | (%)   | Rp.               | (%)    | Rp.               | (%)      | Rp.               | (%)    | Rp.               | (%)      |
| Sisa Lebih Perhitungan Anggaran (SiLPA) Tahun Anggaran sebelumnya | 23.935.975.225,61                | 72,44 | 56.977.940.500,03 | 161,45 | 92.268.342.170,62 | (218,57) | 50.207.164.548,86 | 276,84 | 68.343.111.706,98 | (223,65) |
| Pencairan Dana Cadangan   | -                                | -     | -                 | -      | -                 | -        | -                 | -      | -                 | -        |
| Hasil Penjualan Kekayaan Daerah Yang di Pisahkan                  | -                                | -     | -                 | -      | -                 | -        | -                 | -      | -                 | -        |
| Penerimaan Pinjaman Daerah  | -                                | -     | -                 | -      | -                 | -        | -                 | -      | -                 | -        |
| Penerimaan Kembali Pemberian Pinjaman Daerah                      | -                                | -     | -                 | -      | -                 | -        | -                 | -      | -                 | -        |
| Penerimaan Piutang Daerah   | -                                | -     | -                 | -      | -                 | -        | -                 | -      | 10.577.291.288,00 | (34,60)  |
| Koreksi SILPA   | -                                | -     | -                 | -      | 153.768.972,00    | (0,36)   | 58.000,00         | 0,00   | 58.000,00         | (0,00)   |
| Total Realisasi Penerimaan Pembiayaan Daerah                      | 23.935.975.225,61                | 72,44 | 56.977.940.500,03 | 161,45 | 92.422.111.142,62 | (218,93) | 50.207.222.547,86 | 276,84 | 78.920.460.934,98 | (258,25) |

Sumber : DPPKAD Kabupaten Tapanuli Selatan

|  |                  |
|--|------------------|
| <b>RENCANA PEMBANGUNAN JANGKA MENENGAH DAERAH<br/>KABUPATEN TAPANULI SELATAN</b> | <b>2016-2021</b> |
|--|------------------|

Pada Tabel 3.13 terlihat bahwa komposisi penutup defisit riil anggaran daerah Pemerintah Kabupaten Tapanuli Selatan diperoleh dari total realisasi Penerimaan Pembiayaan Daerah untuk masing-masing tahun. Total realisasi Penerimaan Pembiayaan daerah 2011 sebesar Rp. 23,94 Milyar, tahun 2012 sebesar Rp. 56,98 Milyar, tahun 2013 sebesar Rp. 92,42 Milyar, tahun 2014 sebesar Rp. 50,21 Milyar dan tahun 2015 sebesar Rp. 78,95 Milyar.

Sedangkan perkembangan realisasi Sisa Lebih Perhitungan Anggaran Pemerintah daerah Kabupaten Tapanuli Selatan pada kurun waktu 2011-2015 dapat dilihat pada tabel 3.14. berikut.

|  |                  |
|--|------------------|
| <b>RENCANA PEMBANGUNAN JANGKA MENENGAH DAERAH<br/>KABUPATEN TAPANULI SELATAN</b> | <b>2016-2021</b> |
|--|------------------|

**Tabel 3.14. Realisasi Sisa Lebih Perhitungan Anggaran Daerah Pemerintah Kabupaten Tapanuli Selatan (Rp Juta)**

| No | Uraian  | 2011              |              | 2012               |              | 2013                |              | 2014                 |              | 2015                |              |
|----|---|-------------------|--------------|--------------------|--------------|---------------------|--------------|----------------------|--------------|---------------------|--------------|
|    |   | Rp                | % dari SiLPA | Rp                 | % dari SiLPA | Rp                  | % dari SiLPA | Rp                   | % dari SiLPA | Rp                  | % dari SiLPA |
| 1  | Jumlah SiLPA tahun berkenan                         | 56.977.940.500,03 |              | 92.268.342.169,62  |              | 50.207.164.547,86   |              | 68.343.111.705,98    |              | 36.168.330.488,82   |              |
| 2  | Pelampauan Penerimaan PAD                           | (880.060.953,88)  | (1,54)       | 1.595.429.311,59   | 1,73         | (3.885.272.780,76)  | (7,74)       | (11.188.190.933,88)  | (16,37)      | (8.626.786.042,16)  | (23,85)      |
| 3  | Pelampauan Penerimaan Dana Perimbangan              | 1.272.300.990,00  | 2,23         | 1.472.405.086,00   | 1,60         | (10.364.051.451,00) | (20,64)      | (7.202.490.893,00)   | (10,54)      | (34.235.580.363,00) | (94,66)      |
| 4  | Pelampauan Penerimaan Lain-lain Pendapatan yang sah | (389.196.949,09)  | (0,68)       | (5.291.071.694,00) | (5,73)       | (35.688.089.923,00) | (71,08)      | (17.474.590.870,00)  | (25,57)      | (4.733.620.825,00)  | (13,09)      |
| 5  | Sisa Penghematan Belanja atau Akibat Lainnya        | 51.502.361.855,00 | 90,39        | 92.376.521.403,00  | 100,12       | 98.366.810.096,92   | 195,92       | (101.502.979.648,00) | 148,52       | 83.316.761.781,00   | 230,36       |
| 6  | Pelampauan Pembiayaan Netto                         | 5.472.535.558,00  | 9,60         | 2.115.058.063,03   | 2,29         | 1.777.768.605,70    | 3,54         | 2.705.404.754,86     | 3,96         | 447.555.937,98      | 1,24         |
| 7  | Sisa Lebih Pembiayaan Anggaran Tahun Berkenaan      | 56.977.940.500,03 | 100,00       | 92.268.342.169,62  | 100,00       | 50.207.164.547,86   | 100,00       | 68.343.111.705,98    | 100,00       | 36.168.330.488,82   | 100,00       |

Sumber : DPPKAD Kabupaten Tapanuli Selatan

|  |                  |
|--|------------------|
| <b>RENCANA PEMBANGUNAN JANGKA MENENGAH DAERAH<br/>KABUPATEN TAPANULI SELATAN</b> | <b>2016-2021</b> |
|--|------------------|

Pada Tabel 3.14. diatas terlihat bahwa selama 5 tahun terakhir (2011-2015, sebagai tahun rujukan yang dijadikan bahan laporan keuangan pemerintah daerah, SiLPA (Sisa Lebih Hasil Perhitungan Anggaran) berfluktuatif pada setiap tahunnya. Berdasarkan ketentuan pasal 62 Peraturan Menteri Dalam Negeri Nomor 13 tahun 2006 tentang Pedoman Pengelolaan Keuangan Daerah kondisi ini, sumber terjadinya SiLPA berasal dari pelampauan penerimaan PAD, pelampauan penerimaan dana perimbangan, pelampauan penerimaan lain-lain daerah yang sah, pelampauan penerimaan pembiayaan, penghematan belanja, kewajiban kepada pihak ketiga sampai dengan akhir tahun belum terselesaikan dan sisa dana kegiatan lanjutan.

Dari 4 (empat) item SiLPA pada tabel diatas yang signifikan berkontribusi terhadap bertambahnya penerimaan SiLPA selama tahun 2011-2015, yakni dari pelampauan penerimaan PAD dan sisa penghematan belanja atau akibat lainnya.

Dimasa mendatang diharapkan SiLPA harus semakin menurun, karena dengan semakin menurunnya SiLPA merupakan salah satu indikasi semakin besar dana yang dikeluarkan untuk pembangunan maka akan memiliki multiflier effect yang besar bagi perekonomian dan kesejahteraan masyarakat Kabupaten Tapanuli Selatan.

Dapat diketahui bahwa pada tahun 2015 persentase nilai SiLPA terhadap pelampauan penerimaan PAD menurun sebesar 23,85 persen, begitu juga dengan terhadap pelampauan penerimaan dana perimbangan sebesar 94,66 persen. Hanya persentase SiLPA terhadap Sisa Penghematan Belanja atau Akibat Lainnya yang tumbuh dan Sisa Lebih Pembiayaan Anggaran Tahun Berkenaan, selebihnya terlihat menurun. Ini menunjukkan bahwa Sisa Penghematan Belanja atau Akibat Lainnya masih merupakan satu item penting bagi pembiayaan pembangunan daerah.

### 3.3. Kerangka Pendanaan

Dalam upaya mewujudkan visi, misi, tujuan dan sasaran pembangunan Kabupaten, kebijakan pengelolaan keuangan daerah diarahkan pada pengelolaan pendapatan, belanja dan pembiayaan daerah secara efisien, efektif, transparan, adil, akuntabel dan berbasis kinerja untuk mendanai berbagai program dan kegiatan pembangunan Daerah selama kurun waktu lima tahun (2016-2021).

Pendekatan berbasis kinerja berarti bahwa penetapan alokasi anggaran suatu SKPD harus disertai dengan kejelasan sasaran dan indikator kinerja (masukan, keluaran dan hasil) yang spesifik, terukur, dapat dicapai, masuk akal dan memperhatikan dimensi waktu, sesuai dengan tugas pokok dan fungsi; serta memperhatikan kondisi keuangan daerah. Sedangkan penerapan prinsip transparansi dan akuntabilitas berarti bahwa penetapan mekanisme pengendalian, pengawasan, evaluasi dan pelaporan berbasis sistem informasi yang dapat diakses oleh seluruh pemangku kepentingan sesuai peraturan perundang-undangan sehingga pengelolaan anggaran bermanfaat bagi peningkatan kesejahteraan rakyat dan kemajuan daerah secara berkelanjutan. Dengan memperhitungkan berbagai perubahan dan asumsi dalam lima tahun mendatang, ketersediaan dan kebutuhan pendanaan pembangunan kota diperkirakan akan terus meningkat untuk mendorong penambahan dan pemupukan modal melalui investasi. Nilai perkiraan beberapa indikator makro ditampilkan pada Tabel 3.15.

**Tabel 3.15. Perkiraan Kebutuhan Investasi Kabupaten Tapanuli Selatan Tahun 2015 – 2021**

| No | Keterangan                     | 2015      | 2016      | 2017      | 2018      | 2019      | 2020      | 2021      |
|----|--------------------------------|-----------|-----------|-----------|-----------|-----------|-----------|-----------|
| 1  | PDRB ADHK (Rp. Trilyun)        | 7,92      | 8,61      | 8,97      | 10,14     | 10,53     | 11,39     | 11,79     |
| 2  | Pertumbuhan Ekonomi (%)        | 5,02      | 8,64      | 4,22      | 13,11     | 4,25      | 8,22      | 3,51      |
| 3  | ICOR                           | 3,77      | 16,81     | 5,43      | 15,52     | 7,87      | 12,59     | 8,49      |
| 4  | Kebutuhan Investasi (Rp. Juta) | 1.697.582 | 2.598.739 | 6.098.847 | 6.380.620 | 5.918.771 | 6.811.321 | 5.031.823 |

Sumber : Hasil Analisis, 2016

Melalui perkiraan bahwa nilai ICOR (*incremental capital to output ratio* atau *rasio penambahan modal terhadap produksi*) relative cenderung mengalami perkembangan yang fluktuatif selama kurun waktu 2016-2021 dengan ICOR rata-rata sebesar 11,12 per tahunnya, pertumbuhan ekonomi rata-rata 6,62 persen per tahun selama periode 2016-2021, dan nilai PDRB ADHK tahun 2021 sebesar Rp. 11,79 trilyun, maka kebutuhan investasi selama lima tahun mendatang diperkirakan rata-rata sebesar Rp. 5,47 Trilyun per tahun.

|   |   |
|---|---|
| <p style="text-align: center;"><b>RENCANA PEMBANGUNAN JANGKA MENENGAH DAERAH<br/>KABUPATEN TAPANULI SELATAN</b></p> | <p style="text-align: center;"><b>2016-2021</b></p> |
|---|---|

Kebutuhan investasi tersebut hanya akan dapat dipenuhi oleh Kabupaten Tapanuli Selatan dengan memacu investasi. Peningkatan investasi dilakukan dengan menjaga momentum pertumbuhan ekonomi daerah yang telah dicapai selama ini, meningkatkan penyediaan prasarana dan sarana pendukung, mengintegrasikan birokrasi perijinan usaha, menghapus berbagai pungutan tidak resmi yang menyebabkan biaya tinggi, menjaga stabilitas sosial, dan menciptakan suasana tertib dan aman, termasuk membangun hubungan industrial yang lebih baik.

### **3.3.1. Analisis Pengeluaran Periodik Wajib dan Mengikat Serta Prioritas Utama**

Pengelolaan belanja daerah merupakan bagian dari pelaksanaan program pembangunan daerah untuk mewujudkan visi, misi, tujuan dan sasaran pembangunan Kabupaten Tapanuli Selatan tahun 2016-2021. Kebijakan pengelolaan belanja daerah secara bertahap didasarkan pada anggaran berbasis kinerja dengan orientasi pada pencapaian hasil, dan prinsip transparansi, akuntabilitas, efisiensi dan efektivitas. Berdasarkan Peraturan Pemerintah Nomor 58 Tahun 2005 tentang Pengelolaan Keuangan Daerah, dan Peraturan Menteri Dalam Negeri Nomor 13 Tahun 2006 beserta revisinya melalui Peraturan Menteri Dalam Negeri Nomor 21 Tahun 2011 tentang Perubahan Kedua Terhadap Permendagri Nomor 13 Tahun 2006 tentang Pedoman Pengelolaan Keuangan Daerah, struktur belanja daerah baik di tingkat Provinsi maupun Kabupaten/Kota dibedakan menjadi belanja langsung dan belanja tidak langsung.

Belanja tidak langsung diarahkan untuk pemenuhan kebutuhan belanja pegawai, belanja bunga, subsidi, hibah, serta belanja tidak terduga. Sedangkan belanja langsung diarahkan untuk mendukung terwujudnya visi, misi Pemerintah Kabupaten Tapanuli Selatan. Komponen belanja terbagi atas belanja pegawai, barang/jasa dan belanja modal. Komponen belanja daerah yang digunakan dalam struktur APBD diarahkan pada :

1. Kebijakan untuk belanja tidak langsung diarahkan untuk:
  - a. Meningkatkan efisiensi, efektivitas mutu dan nilai tambah dalam pelayanan umum dan administrasi pemerintahan;
  - b. Melaksanakan kegiatan tugas pokok dan fungsi SKPD yang memenuhi kriteria kesesuaian antara masukan dan daya dukung setiap SKPD, antara keluaran dan manfaat yang dirasakan masyarakat, serta antara dampak dan nilai tambah bagi kemajuan daerah;



- c. Meningkatkan efektivitas organisasi dengan kriteria kegiatan yang sesuai dengan tugas pokok dan fungsi SKPD, tidak terjadi tumpang tindih dan dapat mendorong keterpaduan tindakan antar SKPD.
2. Kebijakan Belanja Langsung diarahkan untuk:
  - a. Mempercepat terwujudnya visi, misi, tujuan dan sasaran pembangunan daerah terutama peningkatan mutu sumberdaya manusia melalui penyediaan layanan pendidikan dan kesehatan, serta mendorong peningkatan perekonomian daerah.
  - b. Mendorong pengembangan ekonomi lokal melalui percepatan pembangunan ekonomi berbasis pertanian dan ekonomi kerakyatan melalui optimalisasi pemanfaatan dan pengelolaan sumber daya alam yang produktif, berwawasan lingkungan dan berkelanjutan.
  - c. Meningkatkan pembangunan prasarana dan sarana daerah untuk meningkatkan daya saing daerah dan mendorong pemerataan pembangunan daerah.
  - d. Meningkatkan kinerja Pemerintah daerah dengan perbaikan birokrasi yang berkelanjutan, untuk menciptakan tata kelola pemerintahan yang baik, bersih dan berwibawa berbasis pembangunan system aplikasi dan implementasi e-Government .
  - e. Meningkatkan taraf hidup masyarakat menuju masyarakat yang memiliki standar hidup layak, aman dan nyaman.

Berbagai permasalahan yang dihadapi dalam pengelolaan belanja daerah antara lain adalah:

1. Belum adanya konsistensi peraturan perundang-undangan yang mengatur tentang struktur keuangan daerah. Selain itu, peraturan perundang-undangan tentang pengelolaan keuangan daerah terus mengalami perubahan yang menyebabkan kelambatan dalam proses penyusunan anggaran, cenderung mengganggu kelancaran dalam pelaksanaan anggaran dan menghambat kecepatan dalam pelaporan pertanggungjawaban pelaksanaan anggaran.
2. Adanya perubahan peraturan perundangan yang sangat cepat tanpa diikuti oleh sosialisasi juga telah menyebabkan keterlambatan penyesuaian terhadap peraturan yang baru dan berdampak terhadap kurang optimalnya penyerapan belanja daerah.

|  |                  |
|--|------------------|
| <b>RENCANA PEMBANGUNAN JANGKA MENENGAH DAERAH<br/>KABUPATEN TAPANULI SELATAN</b> | <b>2016-2021</b> |
|--|------------------|

3. Terbatasnya pemahaman aparatur terhadap teknis penyusunan anggaran dan pengalokasian dana terutama dalam penentuan prioritas belanja, dengan mengacu pada prinsip anggaran berbasis kinerja.
4. Belum adanya standar pelayanan minimal sebagai acuan dalam mengalokasikan anggaran belanja daerah.
5. Belum adanya standar analisis belanja sebagai acuan yang digunakan untuk mengukur tingkat kewajaran belanja dan beban kerja.
6. Belum semua Satuan Kerja Perangkat Daerah (SKPD) menerapkan anggaran berbasis kinerja sebagai dasar penyusunan anggaran. Kondisi ini menyebabkan kesulitan dalam menetapkan indikator kinerja program dan kegiatan setiap SKPD dan ketidaktepatan dalam mengalokasikan belanja daerah untuk mewujudkan tujuan dan sasaran pembangunan Daerah.

Dalam penyelenggaraan pemerintahan, dibutuhkan kemampuan pendanaan untuk memenuhi pengeluaran daerah, baik berupa belanja maupun pembiayaan. Untuk mengetahui perkembangan pengeluaran periodik yang wajib dan mengikat, serta pengeluaran periodik prioritas utama dapat tersaji pada tabel berikut:

|  |                  |
|--|------------------|
| <b>RENCANA PEMBANGUNAN JANGKA MENENGAH DAERAH<br/>KABUPATEN TAPANULI SELATAN</b> | <b>2016-2021</b> |
|--|------------------|

**Tabel 3.16. Pengeluaran Periodik, Wajib dan Mengikat serta Prioritas Utama Kabupaten Tapanuli Selatan Tahun 2011 – 2015**

| No.      | Uraian   | Tahun<br>2011<br>(Rp)     | Tahun<br>2012<br>(Rp)     | Tahun<br>2013<br>(Rp)     | Tahun<br>2014<br>(Rp)     | Tahun<br>2015<br>(Rp)     | Rata-rata<br>Pertumbuhan<br>(%) |
|----------|--|---------------------------|---------------------------|---------------------------|---------------------------|---------------------------|---------------------------------|
| <b>A</b> | <b>Belanja Tidak Langsung</b>  | <b>249.739.979.761,00</b> | <b>272.713.114.734,00</b> | <b>290.654.363.021,00</b> | <b>302.564.492.184,00</b> | <b>333.042.478.491,00</b> | <b>7,49</b>                     |
| 1        | Belanja Gaji dan Tunjangan   | 245.037.942.532,00        | 267.629.799.118,00        | 285.597.047.896,00        | 297.284.777.840,00        | 327.732.603.171,00        | 7,57                            |
| 2        | Belanja Penerimaan Anggota dan Pimpinan DPRD serta Operasional KDH/WKDH                          | 4.681.554.300,00          | 5.051.636.100,00          | 5.027.408.925,00          | 4.893.132.221,00          | 2.901.920.000,00          | (8,98)                          |
| 3        | Biaya Pemungutan Pajak   | 20.482.929,00             | 31.679.516,00             | 29.906.200,00             | 386.582.123,00            | 2.407.955.320,00          | 441,15                          |
| 4        | Belanja Bunga  | 0,00                      | 0,00                      | 0,00                      | 0,00                      | 0,00                      | 0,00                            |
| <b>B</b> | <b>Belanja Langsung</b>  | <b>1.812.805.029,00</b>   | <b>1.978.976.339,00</b>   | <b>2.107.249.892,00</b>   | <b>2.072.891.638,00</b>   | <b>2.568.221.442,00</b>   | <b>9,48</b>                     |
| 1        | Belanja Beasiswa Pendidikan PNS  | 0,00                      | 28.000.000,00             | 80.000.000,00             | 0,00                      | 0,00                      | 0,00                            |
| 2        | Belanja Jasa Kantor (khusus tagihan bulanan kantor seperti listrik, air, telepon dan sejenisnya) | 1.812.805.029,00          | 1.950.976.339,00          | 2.027.249.892,00          | 2.072.891.638,00          | 2.568.221.442,00          | 9,42                            |
| <b>C</b> | <b>Pembiayaan Pengeluaran</b>  | <b>25.454.166.313,00</b>  | <b>2.082.717.150,00</b>   | <b>1.938.048.350,00</b>   | <b>3.607.953.800,00</b>   | <b>0,00</b>               | <b>(28,15)</b>                  |
| 1        | Pembayaran Pokok Utang   | 25.454.166.313,00         | 2.082.717.150,00          | 1.938.048.350,00          | 3.607.953.800,00          | 0,00                      | (28,15)                         |
|          | <b>TOTAL (A+B+C)</b>   | <b>277.006.951.103,00</b> | <b>276.774.808.223,00</b> | <b>294.699.661.263,00</b> | <b>308.245.337.622,00</b> | <b>335.610.699.933,00</b> | <b>4,97</b>                     |

Sumber : DPPKAD Kabupaten Tapanuli Selatan

|  |                  |
|--|------------------|
| <b>RENCANA PEMBANGUNAN JANGKA MENENGAH DAERAH<br/>KABUPATEN TAPANULI SELATAN</b> | <b>2016-2021</b> |
|--|------------------|

Dari data tabel di atas diketahui bahwa selama periode tahun 2011-2015, belanja tidak langsung dalam bentuk belanja gaji dan tunjangan, belanja penerimaan anggota dan pimpinan DPRD serta operasional KDH/Wakil KDH termasuk biaya pemungutan pajak dan belanja bunga meningkat rata-rata 7,49 persen per tahun sedangkan Belanja langsung dalam bentuk Belanja beasiswa, Pendidikan PNS dan Belanja Jasa Kantor (khusus tagihan bulanan kantor seperti listrik, air, telepon dan sejenisnya meningkat dengan rata-rata 9,48 persen per tahun, selanjutnya pembiayaan pengeluaran dalam bentuk pembayaran pokok utang relative berbeda setiap tahunnya secara kumulatif belanja pengeluaran periodik wajib dan mengikat serta prioritas utama selama periode tahun 2011-2015 menurun rata-rata 28,15 persen per tahun.

### 3.3.2. Proyeksi Data Masa Lalu

Berdasarkan perkembangan keuangan daerah 2011-2015, strategi dan arah kebijakan pengelolaan keuangan daerah Pemerintah Kabupaten Tapanuli Selatan selama tahun 2016–2021 adalah sebagai berikut :

1. Mengoptimalkan penerimaan daerah yang bersumber dari Pendapatan Asli Daerah (PAD) baik pajak, retribusi dan lain-lain pendapatan asli daerah yang sah, tanpa memberatkan dunia usaha dan masyarakat melalui berbagai langkah sebagai berikut:
  - a. Membenahi dan memantapkan sistem dan prosedur administrasi dalam pemungutan, pencatatan dan pengelolaan pajak dan retribusi daerah;
  - b. Meningkatkan sosialisasi dan pelayanan perpajakan untuk meningkatkan kesadaran dan ketaatan masyarakat dalam membayar pajak dan retribusi daerah;
  - c. Melakukan evaluasi dan revisi secara berkala terhadap berbagai peraturan daerah yang mengatur pajak dan retribusi daerah sesuai dengan peraturan perundang-undangan.
  - d. Meningkatkan pengendalian dan pengawasan atas pemungutan PAD yang diikuti dengan peningkatan mutu, kemudahan, ketepatan dan kecepatan pelayanan;
  - e. Melakukan intensifikasi pemungutan pajak daerah, dan menggali sumber pajak baru serta penagihan tunggakan dengan cara persuasif yang ditindaklanjuti dengan penagihan sesuai dengan peraturan perundang-undangan yang berlaku;

- f. Meningkatkan efektivitas dan efisiensi pengelolaan aset yang dimiliki oleh Pemerintah Kabupaten Tapanuli Selatan sehingga dapat meningkatkan retribusi sewa dari aset tersebut;
  - g. Mengoptimalkan kinerja Badan Usaha Milik Daerah untuk memberikan kontribusi nyata terhadap pendapatan daerah;
  - h. Meningkatkan koordinasi dengan Pemerintah Pusat, Pemerintah Provinsi dan berbagai pihak terkait lainnya dalam pemungutan, pencatatan dan pengelolaan pendapatan daerah.
- 2. Mengupayakan peningkatan penerimaan dari sumber dana perimbangan, melalui :
  - a. Mengembangkan data dasar dan sistem informasi yang akurat dalam pendataan kebutuhan dan kapasitas fiskal sebagai dasar perhitungan pembagian dana perimbangan;
  - b. Meningkatkan koordinasi dengan Pemerintah Pusat dan Pemerintah Provinsi dalam pengalokasian dan pengelolaan dana perimbangan;
- 3. Meningkatkan kualitas pengelolaan aset dan keuangan daerah; dan menggali dan mengembangkan potensi sumber-sumber pendapatan asli daerah yang baru dan yang sah, melalui :
  - a. Membenahi dan memperkuat sistem informasi dan kelembagaan seluruh SKPD dalam pengelolaan berbagai aset daerah;
  - b. Mengembangkan ekstensifikasi Pendapatan Asli Daerah (PAD), dengan meminimalisir resiko munculnya ekonomi biaya tinggi dalam perekonomian daerah.

|  |                  |
|--|------------------|
| <b>RENCANA PEMBANGUNAN JANGKA MENENGAH DAERAH<br/>KABUPATEN TAPANULI SELATAN</b> | <b>2016-2021</b> |
|--|------------------|

**Tabel 3.17. Proyeksi Pendapatan Daerah Pemerintah Kabupaten Tapanuli Selatan Tahun 2016-2021**

| URUT  | URAIAN  | Tahun 2016           | Laju (%) | Tahun 2017           | Laju (%) | Tahun 2018           | Laju (%) | Tahun 2019           | Laju (%) | Tahun 2020           | Laju (%) | Tahun 2021           | Rata-Rata Pertumbuhan (%) |
|-------|---|----------------------|----------|----------------------|----------|----------------------|----------|----------------------|----------|----------------------|----------|----------------------|---------------------------|
| 1     | 2   | 3                    | 4        | 5                    | 6        | 7                    | 8        | 9                    | 10       | 11                   | 12       | 13                   | 14                        |
| 1     | PENDAPATAN DAERAH                                 | 1.228.589.046.294,00 | (2,58)   | 1.196.834.232.183,97 | 3,69     | 1.241.042.680.937,12 | 4,61     | 1.298.249.202.993,73 | 4,26     | 1.353.499.772.505,73 | 4,06     | 1.408.428.366.382,00 | 2,81                      |
| 1.1   | PENDAPATAN ASLI DAERAH                            | 90.666.249.315,00    | (20,62)  | 71.970.270.783,00    | 5,39     | 75.852.468.433,25    | 5,94     | 80.356.880.966,01    | 9,31     | 87.837.256.625,41    | 6,03     | 93.134.703.073,97    | 1,21                      |
| 1.1.1 | Hasil Pajak Daerah                                | 27.940.052.000,00    | (54,80)  | 12.628.052.000,00    | 6,12     | 13.400.352.000,00    | 9,61     | 14.688.052.000,00    | 7,31     | 15.761.552.000,00    | 8,38     | 17.082.052.000,00    | (4,68)                    |
| 1.1.2 | Hasil Retribusi Daerah                            | 8.274.492.028,00     | (12,31)  | 7.255.927.188,00     | 8,95     | 7.905.602.175,50     | 7,95     | 8.534.080.912,38     | 8,02     | 9.218.311.086,09     | 6,83     | 9.848.250.268,50     | 3,89                      |
| 1.1.3 | Hasil Pengelolaan Kekayaan Daerah Yang Dipisahkan | 35.721.309.287,00    | 5,00     | 37.505.895.595,00    | 4,62     | 39.237.098.457,75    | 4,65     | 41.059.861.463,64    | 11,98    | 45.978.762.619,82    | 5,44     | 48.481.838.340,00    | 6,34                      |
| 1.1.4 | Lain-lain Pendapatan Asli Daerah yang Sah         | 18.730.396.000,00    | (22,16)  | 14.580.396.000,00    | 5,00     | 15.309.415.800,00    | 5,00     | 16.074.886.590,00    | 5,00     | 16.878.630.919,50    | 5,00     | 17.722.562.465,48    | (0,43)                    |
| 1.2   | DANA PERIMBANGAN                                  | 984.134.680.064,00   | 9,22     | 1.074.863.961.400,97 | 5,11     | 1.129.840.212.503,87 | 4,63     | 1.182.188.822.027,72 | 4,01     | 1.229.601.980.880,32 | 4,01     | 1.278.872.522.958,03 | 5,40                      |
| 1.2.1 | Bagi Hasil Pajak/Bagi Hasil Bukan Pajak           | 64.292.052.064,00    | (18,34)  | 52.499.513.220,00    | 2,52     | 53.820.813.298,00    | 2,52     | 55.175.586.490,33    | 2,52     | 56.564.691.655,45    | 6,94     | 60.489.010.224,85    | (0,77)                    |
| 1.2.2 | Dana Alokasi Umum                                 | 654.669.272.000,00   | 3,83     | 679.763.843.962,77   | 2,51     | 696.836.360.599,22   | 2,51     | 714.335.690.151,57   | 2,68     | 733.472.502.942,74   | 3,51     | 759.253.829.298,06   | 3,01                      |
| 1.2.3 | Dana Alokasi Khusus                               | 138.110.230.000,00   | 32,14    | 182.501.065.458,20   | 2,50     | 187.063.592.094,66   | 2,50     | 191.740.181.897,02   | 2,50     | 196.533.686.444,45   | 3,77     | 203.947.028.605,56   | 8,68                      |
| 1.2.4 | Dana Desa   | 127.063.126.000,00   | 26,00    | 160.099.538.760,00   | 20,00    | 192.119.446.512,00   | 15,00    | 220.937.363.488,80   | 10,00    | 243.031.099.837,68   | 5,00     | 255.182.654.829,56   | 15,20                     |

|  |                  |
|--|------------------|
| <b>RENCANA PEMBANGUNAN JANGKA MENENGAH DAERAH<br/>KABUPATEN TAPANULI SELATAN</b> | <b>2016-2021</b> |
|--|------------------|

| URUT  | URAIAN  | Tahun 2016         | Laju (%) | Tahun 2017        | Laju (%) | Tahun 2018        | Laju (%) | Tahun 2019        | Laju (%) | Tahun 2020        | Laju (%) | Tahun 2021        | Rata-Rata Pertumbuhan (%) |
|-------|---|--------------------|----------|-------------------|----------|-------------------|----------|-------------------|----------|-------------------|----------|-------------------|---------------------------|
| 1     | 2   | 3                  | 4        | 5                 | 6        | 7                 | 8        | 9                 | 10       | 11                | 12       | 13                | 14                        |
| 1.3   | LAIN-LAIN PENDAPATAN DAERAH YANG SAH                          | 153.788.116.915,00 | (67,49)  | 50.000.000.000,00 | (29,30)  | 35.350.000.000,00 | 1,00     | 35.703.500.000,00 | 1,00     | 36.060.535.000,00 | 1,00     | 36.421.140.350,00 | (18,76)                   |
| 1.3.1 | Pendapatan Hibah  | -                  | -        | -                 | -        | -                 | -        | -                 | -        | -                 | -        | -                 | -                         |
| 1.3.2 | Dana Darurat  | -                  | -        | -                 | -        | -                 | -        | -                 | -        | -                 | -        | -                 | -                         |
| 1.3.3 | Bagi Hasil Pajak dari Provinsi dan Pemerintah Daerah Lainnya  | 49.776.193.395,00  | (29,69)  | 35.000.000.000,00 | 1,00     | 35.350.000.000,00 | 1,00     | 35.703.500.000,00 | 1,00     | 36.060.535.000,00 | 1,00     | 36.421.140.350,00 | (5,14)                    |
| 1.3.4 | Dana Penyesuaian dan Otonomi Khusus                           | 104.011.923.520,00 | (85,58)  | 15.000.000.000,00 | (100,00) | -                 | -        | -                 | -        | -                 | -        | -                 | (37,12)                   |
| 1.3.5 | Bantuan Keuangan Dari Provinsi Atau Pemerintah Daerah Lainnya | -                  | -        | -                 | -        | -                 | -        | -                 | -        | -                 | -        | -                 | -                         |
| 1.3.6 | Pendapatan Lainnya  | -                  | -        | -                 | -        | -                 | -        | -                 | -        | -                 | -        | -                 | -                         |

Sumber : DPPKAD Kabupaten Tapanuli Selatan

|  |                  |
|--|------------------|
| <b>RENCANA PEMBANGUNAN JANGKA MENENGAH DAERAH<br/>KABUPATEN TAPANULI SELATAN</b> | <b>2016-2021</b> |
|--|------------------|

Dengan berbagai kebijakan tersebut, pendapatan daerah Pemerintah Kabupaten Tapanuli Selatan diperkirakan pada Tahun 2016–2021 seperti pada Tabel 3.17 di atas diketahui selama periode 2016-2021, pendapatan daerah tumbuh rata-rata sebesar 2,81 persen, untuk PAD pertumbuhannya sebesar 1,21 persen dana perimbangan tumbuh rata-rata sebesar 5,40 persen dan lain-lain pendapatan yang sah menurun sebesar 18,76 persen.

Untuk mendukung kebutuhan pembiayaan pembangunan Daerah dari sektor publik dalam periode tahun 2016-2021, maka pendapatan daerah Pemerintah Kabupaten Tapanuli Selatan dalam 5 tahun ke depan diproyeksikan tumbuh rata-rata 2,81 persen per tahun atau dari Rp 1.23 Trilyun tahun 2016 menjadi Rp 1.41 Trilyun tahun 2021. Peningkatan pendapatan daerah tersebut diperkirakan dapat diperoleh dari Dana Perimbangan yang diperkirakan tumbuh rata-rata 5,40 persen per tahun atau dari Rp 984.13 Milyar,- tahun 2016 menjadi Rp. 1.28 Trilyun,- tahun 2021.

Beberapa asumsi yang digunakan dalam memperkirakan proyeksi pendapatan daerah selama tahun 2016 - 2021 adalah :

1. Pertumbuhan ekonomi daerah yang cenderung semakin dinamis dan progresif.
2. Desentralisasi fiskal dari pusat kepada daerah
3. Implementasi pelaksanaan program intensifikasi dan ekstensifikasi PAD, tanpa menimbulkan beban ekonomi biaya tinggi.

Struktur pendapatan daerah tersebut diharapkan secara bertahap akan mengurangi ketergantungan pada dana perimbangan, yang mendorong pada kemandirian dalam pengelolaan keuangan daerah dan sekaligus memperkuat kapasitas fiskal daerah.

Pemerintah Kabupaten Tapanuli Selatan akan melakukan berbagai langkah untuk melanjutkan berbagai program dan kegiatan pembangunan Daerah dengan kinerja baik, mempertajam program dan kegiatan pembangunan yang belum optimal; serta menambahkan program dan kegiatan baru yang dapat memacu peningkatan kesejahteraan rakyat, daya saing dan kemajuan daerah. Strategi pengelolaan belanja daerah pada tahun 2016 - 2021 adalah sebagai berikut:



1. Anggaran belanja daerah setiap SKPD harus dapat menjamin terwujudnya visi, misi, tujuan dan sasaran pembangunan daerah yang tercantum dalam Rencana Pembangunan Jangka Panjang Daerah (RPJPD) Kabupaten Tapanuli Selatan 2005-2025 dan RPJMD Kabupaten Tapanuli Selatan Tahun 2016-2021. Oleh sebab itu, pelaksanaan program dan kegiatan setiap Satuan Kerja Perangkat Daerah (SKPD) di lingkungan Pemerintah Kabupaten Tapanuli Selatan harus mampu menghasilkan keluaran dan dampak positif dalam mempercepat peningkatan kesejahteraan masyarakat dan kemajuan daerah.
2. Anggaran belanja setiap Satuan Kerja Perangkat Daerah (SKPD) harus secara jelas menunjukkan kesesuaian dengan tugas pokok dan fungsi setiap SKPD seperti tercantum dalam Rencana Strategis Satuan Kerja Perangkat Daerah (Renstra SKPD) Tahun 2016–2021 dan Rencana Kerja Satuan Kerja Perangkat Daerah (Renja SKPD). Langkah ini dilakukan untuk mencegah inefisiensi alokasi yang disebabkan oleh program dan kegiatan yang tumpang tindih, tidak terarah, tidak konsisten dengan perencanaan tugas pokok dan fungsi serta tidak memberikan sumbangan nyata bagi pencapaian tujuan dan sasaran pembangunan daerah.
3. Seluruh Satuan Kerja Perangkat Daerah (SKPD) harus melakukan penghematan tanpa mengurangi kinerja dan pelayanannya. Selain itu, seluruh SKPD perlu merumuskan kegiatan secara cermat, akurat dan terukur agar belanja daerah menghasilkan peningkatan kesejahteraan dan perbaikan kualitas hidup masyarakat secara nyata.

Kebijakan belanja langsung selama tahun 2016–2021 diarahkan pada pencapaian hasil dan manfaat program dan kegiatan sebagai berikut.

1. Melaksanakan urusan pemerintahan yang menjadi kewenangan Pemerintah Kabupaten Tapanuli Selatan yang terdiri dari urusan wajib dan urusan pilihan yang diterapkan berdasarkan peraturan perundang-undangan.
2. Meningkatkan wajib belajar 12 tahun dan alokasi anggaran pendidikan minimal sebesar 20 persen anggaran sesuai peraturan perundangan yang berlaku dengan prioritas pada jenjang pendidikan dasar dan menengah.

|  |                  |
|--|------------------|
| <b>RENCANA PEMBANGUNAN JANGKA MENENGAH DAERAH<br/>KABUPATEN TAPANULI SELATAN</b> | <b>2016-2021</b> |
|--|------------------|

3. Meningkatkan pelayanan kesehatan untuk memenuhi hak-hak dasar rakyat dalam mendapatkan layanan kesehatan yang semakin baik, cepat, bermutu, dan terjangkau.
4. Mengoptimalkan belanja modal yang dapat memberikan dampak berganda bagi pertumbuhan ekonomi, perluasan kesempatan kerja dan pengurangan kemiskinan khususnya yang berkaitan dengan pelayanan dasar bagi masyarakat secara umum seperti pembangunan jalan dan jembatan, drainase, sarana air bersih, sarana transportasi dan lainnya.
5. Melakukan efisiensi anggaran dengan menilai secara ketat terhadap jenis belanja/pengeluaran yang terkesan boros, seperti belanja honor, belanja perjalanan dinas serta belanja barang dan jasa.
6. Meningkatkan akuntabilitas dan transparansi pengelolaan anggaran khususnya yang berkaitan dengan bantuan keuangan, bantuan sosial dan belanja hibah menurut ketentuan perundang-undangan yang berlaku.
7. Meningkatkan efektivitas bantuan subsidi yang diberikan secara adil dan proporsional dengan mempertimbangkan kemampuan keuangan daerah dan prioritas pembangunan daerah.
8. Meningkatkan sinergi anggaran pembangunan melalui dana *sharing* antara APBD Kabupaten Tapanuli Selatan dengan APBD Provinsi Sumatera Utara dan antara APBD Kabupaten Tapanuli Selatan dan APBN.
9. Mengembangkan pola pelaksanaan anggaran kegiatan pembangunan yang lebih efektif dan efisien terutama kegiatan yang lebih dari 1 tahun yang berbasis kinerja dengan tetap memperhatikan ketentuan dalam peraturan perundangan yang berlaku.

Kebijakan belanja tidak langsung selama tahun 2016-2021 diarahkan pada hal-hal sebagai berikut:

1. Mendorong efektivitas dan efisiensi berbagai program dan kegiatan yang dapat memberi nilai tambah dan peningkatan mutu pelayanan umum dan administrasi pemerintahan;
2. Mengoptimalkan pelayanan umum dan administrasi pemerintahan melalui pelaksanaan tugas pokok dan fungsi SKPD sehingga menghasilkan kesesuaian antara masukan dan daya dukung setiap unit kerja, antara keluaran dan manfaat yang dirasakan masyarakat, serta antara dampak dan nilai tambah bagi kemajuan daerah;

3. Meningkatkan efektivitas organisasi dengan kriteria kegiatan yang sesuai dengan tugas pokok dan fungsi unit kerja, tidak terjadi tumpang tindih, dan dapat mendorong keterpaduan tindakan antar SKPD.

Melalui kebijakan belanja daerah tersebut, dalam periode 2016–2021 struktur belanja daerah adalah sebagai berikut : belanja langsung secara kumulatif rata-rata adalah 35,70 persen dari belanja total, sedangkan belanja tidak langsung diperkirakan sekitar 64,30 persen. Perkiraan belanja daerah Kabupaten Tapanuli Selatan hingga tahun 2021 dapat dilihat pada Tabel 3.18 yang terlihat bahwa perkiraan belanja daerah Kabupaten Tapanuli Selatan lebih besar dibandingkan dengan pendapatan daerah dan hal ini berlangsung pada tahun 2016. Akan tetapi dari tahun 2017 sampai dengan tahun 2021 perkiraan belanja daerah Kabupaten Tapanuli Selatan lebih kecil dibandingkan dengan pendapatan daerah, sehingga diperkirakan dari tahun ke tahun mengalami surplus.

|  |                  |
|--|------------------|
| <b>RENCANA PEMBANGUNAN JANGKA MENENGAH DAERAH<br/>KABUPATEN TAPANULI SELATAN</b> | <b>2016-2021</b> |
|--|------------------|

**Tabel 3.18. Proyeksi Belanja dan Pembiayaan Daerah Pemerintah Kabupaten Tapanuli Selatan Tahun 2016-2021**

| URUT  | URAIAN  | Tahun 2016           | Laju (%) | Tahun 2017           | Laju (%) | Tahun 2018           | Laju (%) | Tahun 2019           | Laju (%) | Tahun 2020           | Laju (%) | Tahun 2021           | Rata-Rata Pertumbuhan (%) |
|-------|---|----------------------|----------|----------------------|----------|----------------------|----------|----------------------|----------|----------------------|----------|----------------------|---------------------------|
| 1     | 2   | 3                    | 4        | 5                    | 6        | 7                    | 8        | 9                    | 10       | 11                   | 12       | 13                   | 14                        |
| 2     | BELANJA DAERAH  | 1.234.945.251.692,00 | (4,99)   | 1.173.261.284.386,47 | 4,12     | 1.221.604.131.708,24 | 4,61     | 1.277.899.272.261,91 | 4,13     | 1.330.690.391.195,81 | 4,03     | 1.384.367.447.212,00 | 2,38                      |
| 2.1   | BELANJA TIDAK LANGSUNG  | 691.418.499.487,00   | 9,58     | 757.671.384.168,45   | 5,97     | 802.886.698.355,10   | 5,28     | 845.252.839.646,16   | 4,27     | 881.343.188.265,57   | 5,45     | 929.384.496.728,60   | 6,11                      |
| 2.1.1 | Belanja Pegawai   | 521.022.085.585,00   | 1,53     | 528.991.193.547,10   | 2,23     | 540.789.451.232,37   | 2,24     | 552.882.665.359,78   | 2,24     | 565.278.209.840,38   | 2,25     | 577.983.642.932,99   | 2,10                      |
| 2.1.2 | Belanja Bunga   | -                    | -        | -                    | -        | -                    | -        | -                    | -        | -                    | -        | -                    | -                         |
| 2.1.3 | Belanja Subsidi   | -                    | -        | -                    | -        | -                    | -        | -                    | -        | -                    | -        | -                    | -                         |
| 2.1.4 | Belanja Hibah   | 9.807.000.000,00     | 19,39    | 11.709.040.000,00    | 0,64     | 11.784.091.000,00    | 0,65     | 11.861.018.275,00    | 0,66     | 11.939.868.731,88    | 177,98   | 33.189.868.731,88    | 39,87                     |
| 2.1.5 | Belanja Bantuan Sosial  | 1.989.000.000,00     | 53,49    | 3.053.000.000,00     | -        | 3.053.000.000,00     | -        | 3.053.000.000,00     | -        | 3.053.000.000,00     | -        | 3.053.000.000,00     | 10,70                     |
| 2.1.6 | Belanja Bagi Hasil Kepada Provinsi/ Kabupaten/ Kota dan Pemerintah Desa         | 22.046.700.000,00    | (95,49)  | 994.198.959,40       | 7,15     | 1.065.297.708,78     | 8,99     | 1.161.106.645,62     | 7,57     | 1.248.993.154,30     | 7,81     | 1.346.515.113,42     | (12,79)                   |
| 2.1.7 | Belanja Bantuan Keuangan Kepada Provinsi/ Kabupaten/ Kota dan Pemerintahan Desa | 133.769.261.000,00   | 57,09    | 210.139.498.759,96   | 15,83    | 243.410.405.511,96   | 12,37    | 273.510.596.463,76   | 8,60     | 297.038.663.637,01   | 4,71     | 311.027.017.048,31   | 19,72                     |
| 2.1.8 | Belanja Bantuan Keuangan kepada Parpol  | 1.284.452.902,00     | -        | 1.284.452.902,00     | -        | 1.284.452.902,00     | -        | 1.284.452.902,00     | -        | 1.284.452.902,00     | -        | 1.284.452.902,00     | -                         |
| 2.1.9 | Belanja Tidak Terduga   | 1.500.000.000,00     | -        | 1.500.000.000,00     | -        | 1.500.000.000,00     | -        | 1.500.000.000,00     | -        | 1.500.000.000,00     | -        | 1.500.000.000,00     | -                         |

|  |                  |
|--|------------------|
| <b>RENCANA PEMBANGUNAN JANGKA MENENGAH DAERAH<br/>KABUPATEN TAPANULI SELATAN</b> | <b>2016-2021</b> |
|--|------------------|

| URUT  | URAIAN  | Tahun 2016         | Laju (%) | Tahun 2017          | Laju (%) | Tahun 2018          | Laju (%) | Tahun 2019          | Laju (%) | Tahun 2020          | Laju (%) | Tahun 2021          | Rata-Rata Pertumbuhan (%) |
|-------|---|--------------------|----------|---------------------|----------|---------------------|----------|---------------------|----------|---------------------|----------|---------------------|---------------------------|
| 1     | 2   | 3                  | 4        | 5                   | 6        | 7                   | 8        | 9                   | 10       | 11                  | 12       | 13                  | 14                        |
| 2.2   | BELANJA LANGSUNG  | 543.526.752.205,00 | (23,54)  | 415.589.900.218,02  | 0,75     | 418.717.433.353,14  | 3,33     | 432.646.432.615,76  | 3,86     | 449.347.202.930,25  | 1,25     | 454.982.950.483,40  | (2,87)                    |
| 2.2.1 | Belanja Pegawai   | 26.996.997.038,00  | (23,54)  | 20.642.368.125,75   | 0,75     | 20.797.712.830,39   | 3,33     | 21.489.566.819,75   | 3,86     | 22.319.094.795,85   | 1,25     | 22.599.022.617,95   | (2,87)                    |
| 2.2.2 | Belanja Barang dan Jasa                                 | 198.864.171.155,00 | (23,54)  | 152.054.964.566,08  | 0,75     | 153.199.258.351,35  | 3,33     | 158.295.564.802,02  | 3,86     | 164.405.999.721,31  | 1,25     | 166.467.992.551,38  | (2,87)                    |
| 2.2.3 | Belanja Modal   | 317.665.584.012,00 | (23,54)  | 242.892.567.526,19  | 0,75     | 244.720.462.171,41  | 3,33     | 252.861.300.993,99  | 3,86     | 262.622.108.413,09  | 1,25     | 265.915.935.314,07  | (2,87)                    |
|       |   |                    |          |                     |          |                     |          |                     |          |                     |          |                     | -                         |
|       | SURPLUS / (DEFISIT)                                     | (6.356.205.398,00) | (470,87) | 23.572.947.797,50   | (17,54)  | 19.438.549.228,88   | 4,69     | 20.349.930.731,82   | 12,09    | 22.809.381.309,91   | 5,49     | 24.060.919.170,00   | (93,23)                   |
| 3     | PEMBIAYAAN DAERAH                                       | 6.356.205.398,00   | (470,87) | (23.572.947.797,50) | (17,54)  | (19.438.549.228,88) | 4,69     | (20.349.930.731,82) | 12,09    | (22.809.381.309,91) | 5,49     | (24.060.919.170,00) | (93,23)                   |
| 3.1   | PENERIMAAN PEMBIAYAAN DAERAH                            | 16.356.205.398,00  | (100,00) | -                   |          | -                   |          | -                   |          | -                   |          | -                   | (20,00)                   |
| 3.1.1 | Sisa Lebih Perhitungan Anggaran Daerah Tahun Sebelumnya | 16.356.205.398,00  | (100,00) | -                   |          | -                   |          | -                   |          | -                   |          | -                   | (20,00)                   |
| 3.2   | PENGELUARAN PEMBIAYAAN DAERAH                           | 10.000.000.000,00  | 135,73   | 23.572.947.797,50   | (17,54)  | 19.438.549.228,88   | 4,69     | 20.349.930.731,82   | 12,09    | 22.809.381.309,91   | 5,49     | 24.060.919.170,00   | 28,09                     |
| 3.2.2 | Penyertaan Modal Pemerintah Daerah                      | 10.000.000.000,00  | 135,73   | 23.572.947.797,50   | (17,54)  | 19.438.549.228,88   | 4,69     | 20.349.930.731,82   | 12,09    | 22.809.381.309,91   | 5,49     | 24.060.919.170,00   | 28,09                     |
|       |   |                    |          |                     |          |                     |          |                     |          |                     |          |                     | -                         |
|       | PEMBIAYAAN NETTO  | 6.356.205.398,00   | (470,87) | (23.572.947.797,50) | (17,54)  | (19.438.549.228,88) | 4,69     | (20.349.930.731,82) | 12,09    | (22.809.381.309,91) | 5,49     | (24.060.919.170,00) | (93,23)                   |

Sumber : DPPKAD Kabupaten Tapanuli Selatan

|  |  |
|--|--|
| <p align="center"><b>RENCANA PEMBANGUNAN JANGKA MENENGAH DAERAH<br/>KABUPATEN TAPANULI SELATAN</b></p> | <p align="center"><b>2016-2021</b></p> |
|--|--|

Dalam rangka penyelenggaraan pemerintahan daerah yang semakin efektif, maka belanja dan pembiayaan daerah menjadi prioritas utama selama dalam rangka pencapaian visi misi Pemerintah Kabupaten Tapanuli Selatan tahun 2016-2021. Dari tabel diatas dapat digambarkan rencana proyeksi untuk masing-masing belanja daerah, dimana belanja tidak langsung diperkirakan meningkat dengan rata-rata pertumbuhan sebesar 6,11 persen per tahun atau dari Rp. 691,42 Milyar tahun 2016 menjadi Rp. 929,38 Milyar tahun 2021, untuk belanja langsung secara kumulatif mengalami pertumbuhan dimulai dari tahun 2017 sampai dengan akhir tahun 2021 yakni pada tahun 2017 sebesar Rp. 418,.73 Milyar dan pada tahun 2021 sebesar Rp. 458.12 Milyar.

### **3.3.3.Perhitungan Kerangka Pendanaan**

Pada dasarnya kerangka pendanaan tujuannya untuk mengetahui dan menganalisis kemampuan keuangan daerah dalam membiayai suatu penyelenggaraan pemerintahan baik dari kegiatan pembangunan secara infrastruktur maupun pembangunan manusia terlebih khusus untuk kesejahteraan masyarakat. Perhitungan kerangka pendanaan merupakan modal dasar bagi suatu daerah dalam menentukan arah kebijakan pemerintahan dan pembangunan. Oleh karena itu hal ini harus dilakukan perhitungan secara sistematis berdasarkan potensi kemampuan keuangan daerah dari sisi pendapatan yang akan berhadapan langsung dengan beban daerah dari segi belanja.

|  |                  |
|--|------------------|
| <b>RENCANA PEMBANGUNAN JANGKA MENENGAH DAERAH<br/>KABUPATEN TAPANULI SELATAN</b> | <b>2016-2021</b> |
|--|------------------|

**Tabel 3.19. Kapasitas Riil Kemampuan Keuangan Daerah Untuk Mendanai Pembangunan Daerah Tahun 2016-2021**

| No | Uraian   | Proyeksi          |                   |                   |                   |                   |                   |
|----|--|-------------------|-------------------|-------------------|-------------------|-------------------|-------------------|
|    |  | 2016              | 2017              | 2018              | 2019              | 2020              | 2021              |
| 1  | Pendapatan Daerah  | 1.228.589.046.294 | 1.196.834.232.184 | 1.241.042.680.937 | 1.298.249.202.994 | 1.353.499.772.506 | 1.408.428.366.382 |
| 2  | Pencairan dana cadangan (sesuai Perda)   |                   |                   |                   |                   |                   |                   |
| 3  | Sisa Lebih Riil Perhitungan Anggaran   | 6.356.205.398     | -23.572.947.798   | -19.438.549.229   | -20.349.930.732   | -22.809.381.310   | -24.060.919.170   |
|    | Total Penerimaan   | 1.234.945.251.692 | 1.173.261.284.386 | 1.221.604.131.708 | 1.277.899.272.262 | 1.330.690.391.196 | 1.384.367.447.212 |
|    | Dikurangi :  |                   |                   |                   |                   |                   |                   |
| 4  | Belanja dan Pengeluaran Pembiayaan Yang Wajib dan Mengikat serta Prioritas Utama | 352.391.234.930   | 370.010.796.676   | 388.511.336.510   | 407.936.903.335   | 428.333.748.502   | 449.750.435.927   |
|    | Kapasitas Riil Kemampuan Daerah  | 882.554.016.762   | 803.250.487.710   | 833.092.795.198   | 869.962.368.926   | 902.356.642.694   | 934.617.011.285   |

Sumber : DPPKAD Kabupaten Tapanuli Selatan

|  |  |
|--|--|
| <p align="center"><b>RENCANA PEMBANGUNAN JANGKA MENENGAH DAERAH<br/>KABUPATEN TAPANULI SELATAN</b></p> | <p align="center"><b>2016-2021</b></p> |
|--|--|

Berdasarkan data Tabel di atas, diketahui bahwa kapasitas keuangan daerah atau yang disebut dengan total penerimaan daerah selama tahun 2016-2021 diperkirakan meningkat dari Rp 1,23 Triliun tahun 2016 menjadi Rp 1,38 Triliun tahun 2021 atau meningkat rata-rata 2,38 persen per tahun. Sedangkan kapasitas riil kemampuan keuangan daerah untuk mendanai pembangunan daerah diperkirakan meningkat dari Rp 882.55 Milyar tahun 2016 menjadi Rp 934.62 Triliun tahun 2021. Kapasitas riil kemampuan keuangan daerah merupakan pengurangan dari total penerimaan daerah yang diperkirakan dengan belanja dan pengeluaran pembiayaan yang wajib dan mengikat serta prioritas utama.



|  |                  |
|--|------------------|
| <b>RENCANA PEMBANGUNAN JANGKA MENENGAH DAERAH<br/>KABUPATEN TAPANULI SELATAN</b> | <b>2016-2021</b> |
|--|------------------|

**Tabel 3.20. Rencana Penggunaan Kapasitas Riil Kemampuan Keuangan Pemerintah Kabupaten Tapanuli Selatan**

| No   | Uraian   | Proyeksi           |                    |                    |                    |                    |                    |
|------|--|--------------------|--------------------|--------------------|--------------------|--------------------|--------------------|
|      |  | 2016               | 2017               | 2018               | 2019               | 2020               | 2021               |
| I    | Kapasitas Riil Kemampuan Daerah                                    | 882.554.016.762,35 | 803.250.487.709,84 | 833.092.795.198,18 | 869.962.368.926,30 | 902.356.642.693,52 | 934.617.011.284,69 |
|      | Rencana Alokasi Pengeluaran Prioritas I                            |                    |                    |                    |                    |                    |                    |
| II.a | Belanja langsung   | 543.526.752.205,00 | 415.589.900.218,02 | 418.717.433.353,14 | 432.646.432.615,76 | 449.347.202.930,25 | 454.982.950.483,40 |
| II.b | Pembentukan dana cadangan  | 0,00               | 0,00               | 0,00               | 0,00               | 0,00               | 0,00               |
|      | Dikurangi :  |                    |                    |                    |                    |                    |                    |
| II.c | Belanja Langsung yang wajib dan mengikat serta prioritas utama     | 2.696.632.514,10   | 2.831.464.139,86   | 2.973.037.346,82   | 3.121.689.214,16   | 3.277.773.675,36   | 3.441.662.358,98   |
| II.d | Pengeluaran pembiayaan yang wajib mengikat serta prioritas utama   | 0,00               | 0,00               | 0,00               | 0,00               | 0,00               | 0,00               |
| II   | Total Rencana pengeluaran prioritas I (II a + II b – II c – II d ) | 540.830.119.690,90 | 412.758.436.078,17 | 415.744.396.006,33 | 429.524.743.401,60 | 446.069.429.254,89 | 451.541.288.124,42 |

|  |                  |
|--|------------------|
| <b>RENCANA PEMBANGUNAN JANGKA MENENGAH DAERAH<br/>KABUPATEN TAPANULI SELATAN</b> | <b>2016-2021</b> |
|--|------------------|

| No    | Uraian   | Proyeksi           |                    |                    |                    |                    |                    |
|-------|--|--------------------|--------------------|--------------------|--------------------|--------------------|--------------------|
|       |  | 2016               | 2017               | 2018               | 2019               | 2020               | 2021               |
|       | Sisa kapasitas riil kemampuan keuangan daerah setelah menghitung alokasi pengeluaran prioritas | 341.723.897.071,45 | 390.492.051.631,68 | 417.348.399.191,86 | 440.437.625.524,70 | 456.287.213.438,63 | 483.075.723.160,27 |
|       | Rencana alokasi pengeluaran prioritas II   |                    |                    |                    |                    |                    |                    |
| III.a | Belanja tidak Langsung   | 691.418.499.487,00 | 757.671.384.168,00 | 802.886.698.355,00 | 845.252.839.646,00 | 881.343.188.266,00 | 929.384.496.729,00 |
|       | Dikurangi :  |                    |                    |                    |                    |                    |                    |
| III.b | Belanja Tidak Langsung yang wajib dan mengikat seperti prioritas utama                         | 349.694.602.415,55 | 367.179.332.536,33 | 385.538.299.163,14 | 404.815.214.121,30 | 425.055.974.827,37 | 446.308.773.568,74 |
| III   | Total Rencana pengeluaran prioritas II (III.a - III.b)   | 341.723.897.071,45 | 390.492.051.631,67 | 417.348.399.191,86 | 440.437.625.524,70 | 456.287.213.438,63 | 483.075.723.160,27 |
|       | Surplus anggaran riil atau berimbang (I - II - III)  | 0,00               | 0,00               | 0,00               | 0,00               | 0,00               | 0,00               |

Sumber : DPPKAD Kabupaten Tapanuli Selatan

Secara umum rencana penggunaan kapasitas riil kemampuan keuangan daerah dibagi dalam 3 prioritas, yaitu : (1) prioritas I merupakan program daerah atau program unggulan (dedicated) Kepala Daerah, prioritas ini termasuk anggaran untuk bidang pendidikan sebesar 20% dari kemampuan keuangan Daerah, (2) prioritas II merupakan program prioritas ditingkat SKPD yang merupakan penjabaran dari analisis per urusan dan (3) prioritas III merupakan prioritas yang alokasikan untuk belanja tidak langsung seperti Tambahan penghasilan PNS, belanja hibah, bantuan sosial organisasi kemasyarakatan, bantuan keuangan kepada Pemerintah desa, serta belanja tidak terduga.

Kapasitas riil kemampuan keuangan daerah yang dialokasikan untuk mendukung belanja prioritas 1 diperkirakan meningkat dari Rp 882,55 Milyar tahun 2016 menjadi Rp 934,62 Triliun tahun 2021. Untuk prioritas 2, alokasi belanja daerah diperkirakan mencapai Rp 341,72 Milyar tahun 2016 dan meningkat mencapai Rp 483,08 Milyar tahun 2021.

Berdasarkan proporsi belanja daerah yang dialokasikan untuk masing-masing prioritas maka struktur APBD Kabupaten Tapanuli Selatan tahun 2016-2021 diharapkan dapat tetap dalam bentuk APBD yang bersifat dinamis dan berimbang.

## **BAB IV**

### **ANALISIS ISU-ISU STRATEGIS**

#### **4.1. Permasalahan Pembangunan Daerah**

Tujuan utama otonomi daerah pada hakikatnya adalah mendekatkan pelayanan terhadap masyarakat di daerah, yang diharapkan berdampak dalam peningkatan pelayanan umum, dan kesejahteraan masyarakat. Hal ini juga yang menjadi harapan masyarakat Tapanuli Selatan yang mendorong pemekaran dari Kabupaten Tapanuli Selatan.

Permasalahan pembangunan daerah adalah gap expectation antara kinerja pembangunan yang dicapai saat ini dengan yang direncanakan serta antara apa yang ingin dicapai 5 tahun mendatang dengan kondisi riil saat perencanaan dibuat.

##### **4.1.1. Aspek Kesejahteraan Masyarakat**

###### **4.1.1.1. Fokus Kesejahteraan dan Pemerataan Ekonomi**

- Rendahnya PDRB Perkapita Tapanuli Selatan sebesar Rp. 28.794,24 dibandingkan dengan PDRB Perkapita Sumatera Utara sebesar Rp. 31.637,41
- Tingginya persentase penduduk miskin Kabupaten Tapanuli Selatan sebesar 10,74% dibandingkan dengan penduduk miskin Provinsi Sumatera Utara sebesar 9,88%.
- Masih terdapatnya ketimpangan penyebaran penduduk miskin di Kabupaten Tapanuli Selatan dimana angka penduduk miskin terbesar terdapat di Kecamatan Batang Angkola sebesar 12,82% sementara angka penduduk miskin terendah terdapat di Kecamatan Aek Bilah sebesar 2,46%.
- Masih terdapatnya ketimpangan penyebaran pengeluaran diantara penduduk miskin yang ditunjukkan dari indeks keparahan kemiskinan dimana indeks tertinggi terdapat di Kecamatan Batang Angkola dan Angkola Timur sebesar 0,05 sedangkan indeks terendah terdapat di Kecamatan Marancar dan Sipirok dengan indeks sebesar 0,01.

|  |                  |
|--|------------------|
| <b>RENCANA PEMBANGUNAN JANGKA MENENGAH DAERAH<br/>KABUPATEN TAPANULI SELATAN</b> | <b>2016-2021</b> |
|--|------------------|

#### **4.1.1.2. Fokus Kesejahteraan Sosial**

- a. Rendahnya IPM Kabupaten Tapanuli Selatan sebesar 67,63 dibandingkan dengan IPM Provinsi Sumatera Utara sebesar 69,51. Hal ini dipengaruhi oleh beberapa faktor yaitu :
  - Angka Rata-rata Lama Sekolah Kabupaten Tapanuli Selatan sebesar 8,27 Tahun lebih rendah dibandingkan dengan Angka Rata-rata Lama Sekolah Provinsi Sumatera Utara sebesar 9,03 Tahun.
  - Angka Harapan Hidup Kabupaten Tapanuli Selatan sebesar 63,74 Tahun lebih rendah dibandingkan dengan Angka Harapan Hidup Provinsi Sumatera Utara sebesar 68,29 Tahun
  - Angka Harapan Lama Sekolah Kabupaten Tapanuli Selatan sebesar 13,06 tahun lebih tinggi dari Angka Harapan Lama Sekolah Provinsi Sumatera Utara sebesar 12,82 tahun.
  - Pengeluaran per Kapita Kabupaten Tapanuli Selatan sebesar Rp. 10.623.000 lebih tinggi dari Pengeluaran per Kapita Provinsi Sumatera Utara sebesar Rp. 9.563.000.
  
- b. Masih rendahnya kualitas pendidikan di Kabupaten Tapanuli Selatan, hal ini dapat dilihat dari beberapa indikator seperti :
  - Angka Partisipasi Kasar SD/MI Kabupaten Tapanuli Selatan sebesar 110,24% lebih rendah dari APK Sumatera Utara sebesar 112,62%
  - Angka Partisipasi Kasar SMP/MTs Kabupaten Tapanuli Selatan sebesar 88,71% lebih rendah dari APK Sumatera Utara sebesar 95,41%.
  - Angka Partisipasi Kasar SLTA Kabupaten Tapanuli Selatan sebesar 66,89% lebih rendah dari APK Sumatera Utara sebesar 84,14%.
  - Angka Pendidikan Yang Ditamatkan (APT) Tingkat SD/MI sebesar 23,69% lebih besar APT Provinsi Sumatera Utara sebesar 19,59%.
  - Angka Pendidikan Yang Ditamatkan (APT) Tingkat SLTP sebesar 16,68% lebih rendah APT Provinsi Sumatera Utara sebesar 21,87%.
  - Angka Pendidikan Yang Ditamatkan (APT) Tingkat SLTA sebesar 17,70% lebih rendah APT Provinsi Sumatera Utara sebesar 37,59%.
  - Angka Partisipasi Murni (APM) Tingkat SD/MI sebesar 97,27% lebih tinggi APM Provinsi Sumatera Utara sebesar 96,47%.
  - Angka Partisipasi Murni (APM) Tingkat SLTP sebesar 82,79% lebih tinggi APT Provinsi Sumatera Utara sebesar 78,48%.
  - Angka Partisipasi Murni (APM) Tingkat SLTA sebesar 57,96% lebih rendah APT Provinsi Sumatera Utara sebesar 66,69%.

- c. Masih rendahnya kualitas kesehatan di Kabupaten Tapanuli Selatan, hal ini dapat dilihat dari beberapa indikator seperti :
- Angka Kelangsungan Hidup Bayi Kabupaten Tapanuli Selatan menunjukkan kecenderungan penurunan dari 995 per 1000 Kelahiran pada tahun 2011 menjadi 987 per 1000 Kelahiran pada tahun 2015 atau mengalami penurunan sebesar 2/1000 Kelahiran Tahunan.
  - Persentase balita gizi buruk mengalami peningkatan dari 0,11% pada tahun 2011 menjadi 0,24% pada tahun 2015 atau mengalami peningkatan rata-rata 0,03% per tahun.
- d. Sulitnya memperoleh data yang akurat mengenai lahan bersertifikat disebabkan instansi yang menerbitkan sertifikat yaitu Badan Pertanahan Nasional yang merupakan instansi vertikal dimana koordinasi mengenai sertifikat tanah masih belum optimal.

#### **4.1.1.3. Fokus Seni Budaya dan Olahraga**

- a. Rendahnya perkembangan seni dan budaya di Kabupaten Tapanuli Selatan dimana dalam lima tahun terakhir jumlah gedung kesenian maupun group kesenian tidak menunjukkan peningkatan.
- b. Rendahnya perkembangan keolahragaan di Kabupaten Tapanuli Selatan dimana dalam lima tahun terakhir jumlah gedung olahraga maupun klub olahraga tidak menunjukkan peningkatan.

#### **4.1.2. Aspek Pelayanan Umum**

##### **4.1.2.1. Urusan Pemerintahan Wajib**

##### **4.1.2.1.1. Urusan Pemerintahan Wajib dengan Pelayanan Dasar**

##### **1. Pendidikan**

- Masih rendahnya Angka Partisipasi Sekolah (APS) PAUD sebesar 19,69% pada tahun 2015 dibandingkan dengan target nasional yaitu 75% pada tahun 2015.
- Angka Partisipasi Sekolah (APS) SLTP sebesar 92,61% masih lebih rendah dari APS Provinsi Sumatera Utara sebesar 96,34%.
- Rasio Ketersediaan Sekolah SLTP yaitu 1 : 245 atau rasio 40,83 per 10.000 penduduk bila dibandingkan dengan rasio ideal sebesar 52 per 10.000 penduduk masih belum mencukupi.

|  |                  |
|--|------------------|
| <b>RENCANA PEMBANGUNAN JANGKA MENENGAH DAERAH<br/>KABUPATEN TAPANULI SELATAN</b> | <b>2016-2021</b> |
|--|------------------|

- Angka Partisipasi Sekolah (APS) SLTA sebesar 60,25% masih lebih rendah dari APS Provinsi Sumatera Utara sebesar 76,23%.
- Rasio Ketersediaan Sekolah SLTP yaitu 1 : 383 atau rasio 26,09 per 10.000 penduduk bila dibandingkan dengan rasio ideal sebesar 52 per 10.000 penduduk masih belum mencukupi.
- Jumlah SD/MI dalam kondisi baik sebesar 81,85% perlu ditingkatkan agar mencapai 100%
- Jumlah SLTP dalam kondisi baik sebesar 66,23% perlu ditingkatkan agar mencapai 100%
- Jumlah SLTA dalam kondisi baik sebesar 84,44% perlu ditingkatkan agar mencapai 100%
- Masih terdapat Angka Putus Sekolah SD/MI sebesar 0,43%.
- Masih terdapat Angka Putus Sekolah SLTP sebesar 0,57%.
- Masih terdapat Angka Putus Sekolah SLTA sebesar 1,73%
- Angka Melanjutkan dari SD/MI ke SLTP baru mencapai 94,29%.
- Angka Melanjutkan dari SLTP ke SLTA baru mencapai 81,62%.
- Guru yang memenuhi kualifikasi S1/D-IV baru mencapai 76,14%.

## **2. Kesehatan**

- Rasio Posyandu Persatuan Balita yaitu 1 : 77 masih belum memenuhi kondisi ideal yaitu 1 : 52.
- Rasio tempat tidur di rumah sakit terhadap jumlah penduduk Kabupaten Tapanuli Selatan yaitu 1 : 2.292 masih sangat kurang dibandingkan dengan standar WHO yaitu 1 : 1000 penduduk.
- Rasio dokter terhadap jumlah penduduk yaitu 1 : 4.168 masih sangat kurang bila dibandingkan dengan rasio ideal yaitu 1 : 2.500 penduduk.
- Rasio tenaga paramedis per 100.000 penduduk Kabupaten Tapanuli Selatan yaitu 136 paramedis per 100.000 penduduk dibandingkan dengan target nasional tahun 2019 yaitu 318 paramedis per 100.000 penduduk.
- Cakupan Pertolongan Persalinan Oleh Tenaga Kesehatan Yang Memiliki Kompetensi Kebidanan di Kabupaten Tapanuli Selatan sebesar 78,98% belum memenuhi SPM Nasional tahun 2015 sebesar 90%.
- Cakupan Desa/Kelurahan Universal Child Immunization (UCI) di Kabupaten Tapanuli Selatan sebesar 78,98% belum memenuhi SPM Nasional tahun 2015 yaitu 100%.

- Cakupan Penemuan dan Penanganan Penderita Penyakit TBC BTA di Kabupaten Tapanuli Selatan baru mencapai 80,38% belum memenuhi target SPM Nasional tahun 2015 yaitu 100%.
- Cakupan Pelayanan Kesehatan Rujukan Pasien Masyarakat Miskin baru mencapai 36,45% masih jauh dari target SPM Nasional tahun 2015 sebesar 100%.
- Cakupan Kunjungan Bayi baru mencapai 66,99% masih jauh dari target SPM Nasional tahun 2015 sebesar 90%.
- Cakupan puskesmas terhadap jumlah desa kelurahan di Kabupaten Tapanuli Selatan yaitu 1 : 4,5 sementara rasio ideal adalah 1 : 2 berarti Tapanuli Selatan masih kurang 69 puskesmas lagi.

### **3. Pekerjaan Umum dan Penataan Ruang**

#### **a. Jalan dan Jembatan**

- Relatif masih tingginya panjang jalan kabupaten yang rusak/rusak berat mencapai 30,33% atau 366,13km.
- Jenis permukaan jalan kabupaten masih banyak yang belum diaspal dimana masih terdapat jalan batu sepanjang 300,02 km (24,85%) dan jalan tanah sepanjang 282,04 km (23,36%)
- Masih terdapat jalan nasional yang berfungsi sangat vital yang belum memenuhi syarat sesuai kebutuhan utamanya dari lebar jalan, seperti Ruas Jalan Nasional Pal XI - Sipirok, Padangsidempuan - Pal XI, Batas Tapanuli Tengah - Padangsidempuan.
- Sebagian besar jalan provinsi yang ada di Kabupaten Tapanuli Selatan belum dalam kondisi mantap.

#### **b. Sumber Daya Air dan Irigasi**

- Masih belum meratanya panjang irigasi dengan luas daerah irigasi yang ada di Kabupaten Tapanuli Selatan dimana di Kecamatan Batang Angkola dan Arse mencapai 16,15% dan 16,66% sementara di Kecamatan Sayur Matinggi dan Angkola Sangkunar hanya sebesar 6,32%. Disamping itu masih ada kecamatan yang belum mempunyai jaringan irigasi seperti Kecamatan Muara Batang Toru dan Kecamatan Tano Tombangan Angkola.
- Masih banyaknya kondisi daerah irigasi yang rusak (rusak ringan dan rusak berat) mencapai 6.464 Ha (34,43%).



- Masih rendahnya efisisensi dan efektifitas pengelolaan jaringan irigasi dimana dari 18.484 Ha luas rancangan, luas lahan yang terairi baru mencapai 9.244 Ha atau 50,01%.

**c. Penataan Ruang**

- Belum adanya RTRW Kabupaten yang telah ditetapkan dengan Peraturan Daerah.
- Belum terdata dan terindetifikasinya ruang terbuka hijau yang ada di wilayah kabupaten.
- Wilayah Kabupaten Tapanuli Selatan relatif belum memenuhi kriteria sebagai kawasan perkotaan sehingga penyediaan ruang terbuka hijau belum menjadi prioritas utama.
- Sebagian besar wilayah Kabupaten Tapanuli Selatan masih merupakan kawasan berhutan sehingga penyediaan ruang terbuka hijau belum menjadi prioritas utama.

**d. Rasio Bangunan Ber IMB**

- Masih rendahnya kemauan, kemampuan dan kesadaran masyarakat untk mengurus IMB.
- Sebelum adanya regulasi tentang Izin Mendirikan Bangunan, telah banyak bangunan yang berdiri.
- Masih lemahnya upaya penegakan perda terhadap rumah-rumah yang belum atau tidak memiliki IMB.
- Luasnya jangkauan wilayah Kabupaten Tapanuli Selatan dimana keberadaan rumah-rumah yang ada juga menyebar sehingga menyulitkan dalam melaksanakan pemantauan.

**4. Perumahan Rakyat dan Kawasan Permukiman**

**a. Persentase Rumah Tangga ber Sanitasi**

- Jumlah rumah tangga bersanitasi masih cukup rendah yaitu baru mencapai 31,08%.
- Masih rendahnya kesadaran masyarakat tentang arti pentingnya sanitasi bagi kesehatan.
- Rendahnya kemampuan masyarakat untuk membangun sanitasi rumah tangga disebabkan luas lahan untuk rumah penduduk yang terbatas untuk membangun septik tank.

**b. Jumlah Penduduk Berakses Air Minum**

- Jumlah penduduk yang mempunyai akses air minum baru mencapai 63,46% masih jauh dari target universal access 100-0-100.
- Masih terbatasnya kemampuan BLUD PDAM Tambusai didalam pengelolaan air minum.
- Masyarakat masih enggan memelihara dan mengelola Sarana dan Prasarana Air Minum yang ada secara swadaya.
- Luasnya sebaran penduduk Kabupaten Tapanuli Selatan sehingga membutuhkan Sarana Air Minum yang cukup banyak.

**c. Rasio Rumah Layak Huni**

- Masih banyaknya penduduk miskin sehingga kemampuan untuk membangun rumah yang layak belum memadai.
- Masih banyaknya rumah masyarakat yang berstatus sewa dimana pemilik rumah kurang peduli dengan kondisi rumah yang disewakannya.
- Terkendalanya pemberian bantuan rumah swadaya karena banyaknya rumah yang berstatus sewa (bukan milik sendiri), atau lahan yang ditempati banyak yang berstatus sewa/pinjam.

**5. Sosial**

1. Jumlah PMKS masih tinggi dan belum tertangani dengan baik.
2. Belum optimalnya cakupan layanan kesejahteraan sosial dan kinerja pelayanan sosial.

**4.1.2.1.2. Urusan Pemerintahan Wajib Yang Tidak Berkaitan Dengan Pelayanan Dasar****1. Tenaga Kerja**

- Masih rendahnya tingkat partisipasi angkatan kerja.
- Jumlah pencari kerja yang ditempatkan baru mencapai 30% dari jumlah pencari kerja yang terdaftar sementara target daerah sebesar 91,11%
- Peningkatan jumlah angkatan kerja belum seimbang dengan peningkatan jumlah penduduk yang bekerja.
- Tingkat pengangguran terbuka masih menunjukkan kecenderungan peningkatan walaupun dengan angka yang fluktuatif.

## **2. Pemberdayaan Perempuan dan Perlindungan Anak**

- Perlindungan terhadap perempuan dan anak masih lemah, terlihat dengan masih banyak terjadi kekerasan terhadap perempuan dan anak, kejadian yang paling banyak adalah kejahatan seksual dan Kekerasan Dalam rumah Tangga (KDRT).
- Belum Terwujudnya Kesenjangan dan Keadilan Gender
- Belum efektifnya Kelembagaan Pengarusutamaan Gender (Kelembagaan PUG).

## **3. Pangan**

- Belum adanya regulasi kedaulatan pangan di Kabupaten Tapanuli Selatan.
- Kebutuhan (konsumsi+industri) kedelai di Kabupaten Tapanuli Selatan baru dapat terpenuhi sebesar 77,55%.
- Masih ada desa rawan pangan sebanyak 16 desa (0,18%).
- Belum optimalnya produktivitas pertanian pangan.

## **4. Lingkungan Hidup**

- Belum jelasnya pembagian tugas dalam penanganan sampah secara menyeluruh.
- Kurangnya sarana dan prasarana penanganan persampahan.
- Kurangnya kesadaran masyarakat untuk membuang sampah pada tempatnya.
- Meningkatnya volume sampah yang tidak diimbangi kinerja pengelolaan terutama pada tahap pembuangan akhir mengakibatkan pencemaran aliran sungai. Minimnya penanganan sampah, hanya terdapat 1 TPS tidak sesuai dengan perkembangan penduduk, karenanya sampah yang tidak tertangani oleh penduduk dibuang ke sungai, ditanam ataupun dibakar.
- Sulitnya memperoleh pembebasan lahan untuk pembangunan TPS yang memadai.
- Sulitnya mendapatkan lahan yang strategis untuk pembangunan TPS yang memenuhi syarat.
- Banyaknya keberatan dari masyarakat dalam setiap usaha pembangunan TPS.

#### **5. Administrasi Kependudukan dan Catatan Sipil**

- Kependudukan di Tapanuli Selatan tidak tersebar merata. Ada wilayah yang kepadatan penduduknya tinggi seperti Batang Angkola dan Batang Toru dan juga ada wilayah dengan kepadatan yang rendah seperti Aek Bilah dan Arse disebabkan perekonomian.
- Capaian penduduk ber-KTP Kabupaten Tapanuli Selatan sebesar 85,18% belum dapat memenuhi target nasional yaitu sebesar 96%.
- Capaian penduduk ber-Akte Kelahiran sebesar 61,88% belum dapat memenuhi target nasional yaitu sebesar 75% pada tahun 2015.

#### **6. Pemberdayaan Masyarakat dan Desa**

- Belum optimalnya fungsi kelembagaan pemberdayaan masyarakat desa, lemahnya kapasitas SDM pengurus lembaga kemasyarakatan.
- LSM Aktif baru mencapai 29 LSM, lebih rendah dari target sebanyak 33 LSM atau 87,88% dari target.
- Belum optimalnya penyelenggaraan pemerintahan desa dan kelurahan;

#### **7. Pengendalian Penduduk dan Keluarga Berencana**

- Masih kurangnya kesadaran masyarakat dalam ber KB yang ditandai masih rendahnya rasio akseptor KB sebesar 61,54%
- Masih terbatasnya kapasitas tenaga dan kelembagaan program KB

#### **8. Perhubungan**

- Belum ada terminal bus yang refresentatif untuk melayani penumpang dari dan keluar kabupaten.
- Keterbatasan sarana dan prasana perhubungan khususnya pada wilayah-wilayah yang sulit untuk dijangkau.
- Masih kurangnya fasilitas perlengkapan dan keselamatan jala.

#### **9. Komunikasi dan Informatika**

- Terbatasnya jaringan komunikasi dan informatika di berbagai wilayah dalam menunjang akses masyarakat untuk memperoleh informasi melalui teknologi informasi.

#### **10.Koperasi, Usaha Kecil dan Menengah**

- Koperasi Aktif baru mencapai 42,65% belum mencapai target RPJMD yaitu 45%.
- Jumlah UKM baru mencapai 2.056 UKM dari target sebanyak 2.237 UKM.

#### **11.Penanaman Modal**

- Jumlah PMDN/PMA sebanyak 11 PMDN/PMA baru mencapai 33,33% dari target sebanyak 33 PMDN/PMA.
- Daya serap tenaga kerja pada PMDN/PMA sebanyak 7.028 orang baru mencapai 90% dari target sebanyak 8.035%.
- Belum optimalnya promosi terhadap peluang dan potensi investasi daerah, baik penyediaan media promosi, kerjasama promosi maupun strategi pemasaran investasi.
- Masih rendahnya minat investor menanamkan modalnya

#### **12.Kepemudaan dan Olah Raga**

- Rendahnya kinerja organisasi kepemudaan dan olah raga ditandai dengan organisasi olah raga, klub-klub olahraga maupun kegiatan kepemudaan dan olahraga tidak menunjukkan perkembangan yang berarti.

#### **13.Persandian**

- Belum adanya regulasi maupun petunjuk yang jelas tentang masalah persandian di Kabupaten Tapanuli Selatan.
- Belum adanya instansi yang mengurus masalah persandian di Kabupaten Tapanuli Selatan

#### **14.Kebudayaan**

- Terbatasnya sarana dan prasarana pendukung pengembangan seni dan budaya.
- Belum optimalnya pengembangan nilai-nilai budaya daerah terutama budaya lokal ditandai dengan minimnya jumlah penyelenggaraan even-even seni dan budaya.

#### **15.Perpustakaan**

- Belum meratanya layanan perpustakaan menjangkau seluruh wilayah.

#### **16.Kearsipan**

- Belum terpenuhinya pengelolaan arsip secara baku 100%.
- Masih kurangnya kualitas SDM pengelola kearsipan.

#### **17.Kearsipan**

- Belum terpenuhinya pengelolaan arsip secara baku 100%.
- Masih kurangnya kualitas SDM pengelola kearsipan.

#### **4.1.2.1.3. Unsur Penunjang Urusan Pemerintahan**

##### **1. Pemerintahan Umum**

Permasalahan yang mendasar dari aspek pelayanan urusan otonomi daerah, pemerintahan umum, administrasi keuangan daerah dan kepegawaian adalah sebagai berikut :

- Belum sesuainya organisasi perangkat daerah terhadap kebutuhan dan tuntutan beban kerja.
- Belum optimalnya penggunaan teknologi pelayanan informasi di SKPD dan Pemerintah untuk menunjang kinerja pemerintah daerah dalam meningkatkan kualitas pelayanan publik
- Belum optimalnya pengawasan internal untuk mewujudkan pemerintahan yang bersih, disebabkan karena belum memiliki aparat pengawas/auditor yang sesuai peraturan perundang-undang yang berlaku.
- Belum optimalnya intensifikasi sumber-sumber pendapatan daerah, baik pajak maupun retribusi daerah.
- Kapasitas dan profesionalisme aparatur pemerintah daerah dalam mewujudkan pelayanan publik yang responsif dan akuntabel belum optimal, disebabkan karena terbatasnya kapasitas SDM dan peralatan kerja.
- Belum efektifnya penataan penguasaan, pemilikan, penggunaan dan pemanfaatan tanah disebabkan rendahnya pengetahuan dan kesadaran masyarakat mengenai administrasi pertanahan.
- Belum optimalnya peran BUMD dalam meningkatkan pertumbuhan ekonomi daerah dan PAD
- Rendahnya kinerja Badan Usaha Milik Daerah
- Belum optimalnya konsistensi dan komitmen kebijakan yang telah ditetapkan dalam dokumen perencanaan dengan implementasi dalam pelaksanaannya (perencanaan dan penganggaran);
- Pada bidang politik permasalahan yang dihadapi cukup kompleks, masih dirasakan bahwa aspirasi-aspirasi masyarakat yang positif belum terakomodir secara optimal oleh lembaga politik, partai politik maupun Dewan Perwakilan Rakyat Daerah.
- Penegakan hukum kondisinya belum sesuai dengan harapan dan tuntutan masyarakat. Hal ini merupakan tantangan bagi aparatur pemerintah TAPSEL untuk bersikap secara profesional dan lebih responsive akan terwujudnya pemerintahan yang bersih dan baik.

|  |                  |
|--|------------------|
| <b>RENCANA PEMBANGUNAN JANGKA MENENGAH DAERAH<br/>KABUPATEN TAPANULI SELATAN</b> | <b>2016-2021</b> |
|--|------------------|

- Lemahnya penerapan nilai-nilai budaya dan kesadaran hukum masyarakat mengakibatkan rendahnya kepatuhan masyarakat terhadap hukum.
- Kurangnya sosialisasi peraturan pada masyarakat maupun aparatur pemerintah menimbulkan kesalah pahaman
- Perbedaan persepsi/pemahaman terhadap otonomi daerah;
- Belum optimalnya komunikasi antar masyarakat,pemerintah dan dunia usaha dalam pembinaan kesadaran berbangsa dan segala aspek bidang pembangunan;
- Belum optimalnya pengelolaan pemerintahan dengan sistem yang berbasis IT (Informasi Teknologi)

## **2. Penanggulangan Bencana**

- Belum optimalnya penanganan terhadap korban bencana skala Kabupaten yang dievakuasi dengan menggunakan sarana tanggap darurat penyebabnya antara lain jumlah prasarana sarana belum memadai.
- Belum optimalnya bantuan sosial yang diberikan kepada korban selama tanggap darurat.

### **4.1.2.2. Urusan Pemerintahan Pilihan**

#### **1. Kelautan dan Perikanan**

- Produksi ikan di Tapanuli Selatan masih mengandalkan hasil penangkapan dibandingkan dengan perikanan budidaya.
- Budidaya perikanan maupun penangkapan ikan masih menggunakan cara-cara tradisional sehingga kurang efektif dan efisien.
- Angka konsumsi ikan di Tapanuli Selatan masih lebih rendah dari angka konsumsi Sumatera Utara dan Nasional

#### **2. Pariwisata**

- Sarana dan prasarana pendukung pariwisata masih minim.
- Pengelolaan objek-objek wisata belum dilakukan secara profesional.

### **3. Pertanian**

- Produktivitas padi sawah Tapanuli Selatan sebesar 5,02 ton/Ha masih lebih rendah produktivitas Sumatera Utara yaitu 5,17 ton/Ha dan Nasional sebesar 5,14 ton/Ha.
- Produktivitas kedelai masih cukup rendah yaitu 1,07 ton/ha berada dibawah rata-rata nasional sebesar 1,55 ton/ha.
- Produktivitas jagung sebesar 4,43 ton/ha masih dibawah rata-rata nasional sebesar 4,77 ton/ha.
- Produktivitas tanaman karet Tapanuli Selatan sebesar 0,78 ton/ha masih cukup rendah dan berada dibawah produktivitas Sumatera Utara sebesar 1,12 ton/ha.
- Produktivitas tanaman coklat Tapanuli Selatan sebesar 0,87 ton/ha masih cukup rendah dan berada dibawah produktivitas Sumatera Utara sebesar 0,94 ton/ha.
- Populasi ternak khususnya kambing dan domba cenderung menurun.
- Populasi ternak unggas juga cenderung menurun.
- Belum optimalnya pengembangan komoditi unggulan daerah.
- Belum adanya pengembangan kawasan pertanian yang terpadu dan terintegrasi.
- Belum adanya kepastian serapan pasar produk pertanian dengan tingkat harga menguntungkan petani.

### **4. Kehutanan**

- Kerusakan kawasan hutan di Kabupaten Tapanuli Selatan sudah tergolong relatif cukup besar, dimana dari 277.926,57 Ha kawasan hutan yang ada di Kabupaten Tapanuli Selatan, sebanyak 94,197 Ha atau sekitar 33,89% tergolong rusak
- Hutan dan lahan kritis yang dapat direhabilitasi masih sangat minim.
- Tingginya acaman kerusakan hutan akibat ilegal logging dan kebakaran hutan

### **5. Energi dan Sumber Daya Mineral**

- Masih minimnya penambangan liar yang berhasil ditertibkan.
- Masih banyaknya desa yang belum mendapatkan akses energi listrik karena berada dilokasi yang sulit terjangkau



|  |                  |
|--|------------------|
| <b>RENCANA PEMBANGUNAN JANGKA MENENGAH DAERAH<br/>KABUPATEN TAPANULI SELATAN</b> | <b>2016-2021</b> |
|--|------------------|

- Sektor pertambangan masih didominasi oleh investor luar daerah/asing sehingga pengaruhnya tidak terlalu signifikan terhadap peningkatan kesejahteraan masyarakat.

## **6. Perdagangan**

- Secara nominal kontribusi sektor perdagangan menunjukkan peningkatan dari tahun 2011 s/d tahun 2015, akan tetapi secara persentase kontribusi sektor perdagangan memperlihatkan kecenderungan penurunan yang berarti perkembangan sektor perdagangan berada dibawah perkembangan sektor-sektor lainnya.
- Pembinaan kelompok pedagang belum dapat terpenuhi secara optimal baru dapat mencapai 87,32%, berarti masih ada 481 kelompok pedagang lagi yang belum mendapatkan pembinaan.
- Belum terbangunnya sistem informasi perdagangan untuk mendukung distribusi barang kebutuhan masyarakat secara merata

## **7. Perindustrian**

- Jumlah industri kecil dan industri rumah tangga cenderung menurun.
- Pembinaan kelompok pengrajin belum dapat terpenuhi secara optimal baru dapat mencapai 17,14% dari 52,38% yang ditargetkan.
- Belum berkembangnya industri kecil menengah yang dapat menyerap tenaga kerja dalam upaya mengurangi pengangguran dan meningkatkan pertumbuhan perekonomian daerah.
- Belum optimalnya promosi dan pemasaran produk industri.

## **8. Ketransmigrasian**

- Sektor transmigrasi tidak mengalami perkembangan dari tahun 2011-2015.

### 4.1.3. Aspek Daya Saing Daerah

#### 4.1.3.1. Kemampuan Ekonomi Daerah

1. Adanya ketimpangan pengeluaran konsumsi rumah tangga perbulan Kabupaten Tapanuli Selatan sebagian besar adalah untuk makanan 65,37% dan bukan makanan sebesar 34,63%, dibandingkan dengan Provinsi Sumatera Utara perbandingan ini sudah mulai berimbang dimana untuk makanan sebesar 53,48% dan bukan makanan sebesar 46,52%.
2. Adanya ketimpangan antara penduduk yang bekerja disektor pertanian dengan kontribusinya terhadap PDRB, dimana penduduk yang bekerja pada sektor pertanian sebesar 68,39% sementara kontribusinya terhadap PDRB hanya 45,94%.

#### 4.1.3.2. Sumber Daya Manusia

1. Masih rendahnya rasio lulusan S1/S2 dan S3 di Kabupaten Tapanuli Selatan yaitu 110 per 10.000 penduduk atau 1,10%.
2. Masih tingginya rasio ketergantungan penduduk Kabupaten Tapanuli Selatan yaitu sebesar 66,23%.

## 4.2. ISU STRATEGIS

### 4.2.1. ISU STRATEGIS INTERNASIONAL

1. **Tren perdagangan global ke depan tidak saja hanya dipengaruhi oleh peranan perdagangan barang**, tetapi juga oleh perdagangan jasa yang diperkirakan akan terus meningkat dan menjadi bagian penting dari mesin pertumbuhan global.
2. **Harga komoditas secara umum diperkirakan menurun, namun harga produk manufaktur dalam tren meningkat.** Bank Dunia memperkirakan indeks harga komoditas energi akan turun di sisi lain, indeks harga komoditas non energi diperkirakan akan mengalami sedikit kenaikan yang relatif konstan. Di sisi lain, indeks harga produk manufaktur akan meningkat pada tahun 2019 (Sumber: RPJMN 2015-2020). Hal ini akan menggeser struktur ekspor, dari ekspor berbasis komoditas menjadi berbasis manufaktur.

|  |                  |
|--|------------------|
| <b>RENCANA PEMBANGUNAN JANGKA MENENGAH DAERAH<br/>KABUPATEN TAPANULI SELATAN</b> | <b>2016-2021</b> |
|--|------------------|

3. **Semakin meningkatnya hambatan non tarif di negara tujuan ekspor.** Hal ini merupakan salah satu akibat dari krisis global yang terjadi beberapa tahun lalu, dimana salah satu akibat dari krisis global yang terjadi beberapa tahun lalu, masing-masing negara cenderung untuk mengamankan pasar domestiknya melalui upaya penerapan hambatan perdagangan yang berupa non tariff measures (NTMs) dan non tariff barriers (NTBs )
4. Dengan MEA yang telah diimplementasikan pada 2015, ASEAN menjadi pasar tunggal dan satu kesatuan basis produksi, sehingga sampai dengan tahun 2012 akan tetap terjadi aliran bebas barang, jasa, investasi, modal, dan tenaga kerja terampil di antara negara ASEAN. Hal ini tentunya merupakan peluang sekaligus tantangan yang perlu disikapi oleh daerah secara cermat dan terintegrasi.

#### **4.2.2.ISU STRATEGIS NASIONAL**

1. Peningkatan kapasitas birokrasi melalui Reformasi Birokrasi dengan Penataan ketatalaksanaan instansi pemerintah, Penyelenggaraan Sistem Akuntabilitas Kinerja Aparatur
2. Peningkatan Kualitas Pelayanan Publik melalui Penerapan Standar Pelayanan Publik pada Unit Pelayanan Publik, Penerapan Pelayanan Terpadu Satu Pintu untuk pelayanan utama, perijinan dan investasi

#### **4.2.3.ISU STRATEGIS PROVINSI**

1. Masih belum meratanya jangkauan pelayanan dan mutu pelayanan dasar pendidikan, serta belum optimalnya cakupan layanan pendidikan dan kualitas pembelajaran di pusat-pusat pendidikan di daerah khususnya di pedesaan, kawasan tertinggal, kawasan terpencil dan kawasan perbatasan;
2. Masih belum optimalnya cakupan layanan kesehatan dasar dan kualitas pelayanan kesehatan di pusat-pusat pelayanan kesehatan masyarakat di daerah;
3. Belum optimalnya cakupan layanan kesejahteraan sosial dan kinerja pelayanan sosial dipusat-pusat pelayanannya;
4. Masih adanya desa tertinggal dengan kondisi terbatasnya infrastruktur, akses pendidikan, akses kesehatan, perekonomian masyarakat serta kelembagaan desa dan kelembagaan masyarakat yang masih belum berkembang;
5. Optimalisasi penanggulangan kemiskinan dan penanganan pengangguran;

6. Optimalisasi pengembangan sektor dan komoditas unggulan berbasis sumber daya alam lokal;
7. Percepatan dan perluasan pembangunan ekonomi yang berkualitas melalui pembangunan infrastruktur dasar berupa sarana dan prasarana pendidikan, kesehatan, jalan, pengairan, transportasi, perumahan/permukiman, air bersih, ketenagalistrikan, dan sanitasi lingkungan;
8. Pengurangan kesenjangan antar wilayah baik dari segi ekonomi maupun sosial;
9. Masih rendahnya perkembangan jumlah dan usaha koperasi dan UKM sebagai dasar penguatan struktur dan fundamental perekonomian di daerah.
10. Penurunan kualitas lingkungan hidup dan kesiapan menghadapi ancaman bencana alam (mitigasi bencana);
11. Optimalisasi penyelenggaraan tata pemerintahan, otonomi daerah, penegakan supremasi hukum dan HAM serta ketentraman dan ketertiban;
12. Masih banyaknya infrastruktur strategis yang harus dibangun dan dikembangkan untuk membuka keterisolasian dan percepatan pembangunan pada kawasan tertinggal, kawasan terpencil dan kawasan perbatasan;
13. Keterbatasan sumber pendanaan pembangunan yang harus didukung dengan investasi pihak swasta dan mencari sumber-sumber pendanaan lainnya serta optimalisasi dan efisiensi melalui peningkatan kerjasama pembangunan antar daerah.
14. Belum berperan lembaga penggerak inti dan lembaga pelayanan dalam mendukung Pokja sebagaimana amanat Strategi Nasional Percepatan Pengarusutamaan Gender melalui Perencanaan Penganggaran Responsif Gender.

#### **4.2.4. ISU STRATEGIS DAERAH**

1. Masih tingginya tingkat kerusakan jalan, jembatan, dan irigasi rendahnya kesadaran masyarakat dalam pemeliharaan sarana dan prasarana.
2. Belum memadainya penyediaan sarana dan prasarana dasar permukiman dan masih banyaknya rumah yang tidak layak huni.
3. Rendahnya kesadaran masyarakat dalam pengelolaan lingkungan hidup, dan dampak pemanasan global.

|  |  |
|--|--|
| <p align="center"><b>RENCANA PEMBANGUNAN JANGKA MENENGAH DAERAH<br/>KABUPATEN TAPANULI SELATAN</b></p> | <p align="center"><b>2016-2021</b></p> |
|--|--|

4. Terbatasnya sumberdaya kesehatan, belum optimal pelayanan kesehatan, masih adanya ancaman penyakit menular maupun penyakit yang tidak menular dan masih banyaknya penduduk yang belum menjadi peserta jaminan pemeliharaan
5. Belum optimalnya aksesibilitas, sarana dan prasarana dan peran serta masyarakat dalam penyelenggaraan pendidikan
6. Masih cukup tingginya angka kemiskinan dan Penyandang Masalah Kesejahteraan Sosial (PMKS).
7. Kurangnya partisipasi perempuan dalam pembangunan, terdapatnya tindak kekerasan terhadap perempuan dan anak, tingginya pengaruh negatif media terhadap pembentukan kepribadian anak, dan lemahnya kelembagaan dan jaringan pengarusutamaan gender dan anak.
8. Masih kurangnya partisipasi masyarakat dalam pengembangan pariwisata, kreativitas, inovasi dan kompetensi daya saing, dan belum optimalnya kualitas SDM petugas dan pelaku usaha pariwisata.
9. Kurangnya partisipasi perempuan dalam pembangunan, terdapatnya tindak kekerasan terhadap perempuan dan anak, dan lemahnya kelembagaan dan jaringan pengarusutamaan gender dan anak.

## BAB V

### VISI, MISI, TUJUAN, DAN SASARAN

#### 5.1. Visi

Visi Rencana Pembangunan Jangka Menengah Tahap-III Kabupaten Tapanuli Selatan Tahun 2016-2021, merupakan bagian yang tidak terlepas dari upaya pencapaian visi Rencana Pembangunan Jangka Panjang Daerah (RPJPD) Kabupaten Tapanuli Selatan Tahun 2005-2025, yakni : **Tapanuli Selatan Yang Maju, Adil Berlandaskan Agama dan Adat Budaya.**

Untuk mewujudkan visi di atas, maka dirumuskan visi Pemerintah Kabupaten Tapanuli Selatan Tahun 2016-2021, sebagai berikut :

***“TAPANULI SELATAN YANG MAJU BERBASIS SUMBER DAYA MANUSIA  
PEMBANGUN YANG UNGGUL, SEHAT CERDAS, SEJAHTERA SERTA  
SUMBER DAYA ALAM YANG PRODUKTIF DAN LESTARI ”***

Penjelasan makna atas pernyataan Visi di atas adalah:

1. **TAPANULI SELATAN YANG MAJU** mengandung arti yakni Tapanuli Selatan harus terus maju ke depan, mengalami peningkatan dan bertambah baik pada semua aspek kehidupan.
2. **SUMBER DAYA MANUSIA PEMBANGUN YANG UNGGUL** mengandung arti yakni bahwa kemajuan Kabupaten Tapanuli Selatan Selatan harus ditopang dan berbasis sumber daya manusia pembangun yang artinya sumber daya manusia yang ada harus mampu membangun, mendirikan atau membina sehingga tercipta sumber daya manusia yang berkualitas dan komprehensif dalam berpikir serta selalu mengantisipasi tuntutan di masa depan, memiliki sikap positif, rela berkorban, hidup torelan, berperilaku terpuji dan berwawasan serta memiliki kemampuan, keterampilan dan keahlian yang sesuai dengan kebutuhan pada berbagai bidang dan sektor pembangunan.

3. **Kata “SEHAT – CERDAS – SEJAHTERA”** sengaja dikutip sebagai penekanan bahwa sumber daya manusia yang unggul tersebut dapat diartikan sebagai manusia yang sehat, cerdas, sejahtera yang kreatif dan inovatif serta selalu aktif mencari hal-hal baru demi kemajuan masyarakat dan daerah Tapanuli Selatan.
4. **SUMBER DAYA ALAM YANG PRODUKTIF DAN LESTARI**, mengandung arti bahwa sumber daya alam yang ada harus mendatangkan hasil yang dapat dimanfaatkan untuk berbagai kepentingan dan kebutuhan hidup manusia agar dapat hidup lebih sejahtera. Sumber daya alam yang ada di sekitar alam lingkungan hidup kita harus lestari dalam arti memenuhi prinsip berkelanjutan yang ditandai dalam pemanfaatan sumber daya alam yang produktif tetap memperhatikan dampak negatif terhadap lingkungan sehingga pembangunan yang akan datang tidak hanya untuk kepentingan sesaat tetapi juga kelestarian alam dan lingkungan.

## 5.2. Misi

Untuk mewujudkan visi di atas, maka dirumuskan misi Kabupaten Tapanuli Selatan tahun 2016-2021 yakni :

1. Meningkatkan kualitas sumber daya manusia pembangun yang unggul dan mandiri berdasarkan Ilmu Pengetahuan dan Teknologi (IPTEK) serta Iman dan Taqwa (IMTAQ).
2. Meningkatkan perekonomian Tapanuli Selatan yang berbasis pertanian dan ekonomi kerakyatan melalui optimalisasi pemanfaatan dan pengelolaan sumber daya local yang produktif dan berwawasan lingkungan.
3. Melanjutkan pembangunan infrastruktur dengan memanfaatkan sumber daya di daerah dan Pemerintah Atasan serta meningkatkan ketersediaan sarana dan prasarana, fasilitas social dan umum masyarakat.
4. Meningkatkan kinerja pemerintahan daerah melalui reformasi birokrasi yang berkesinambungan guna mewujudkan tatakelola pemerintahan yang baik, bersih dan berwibawa.
5. Meningkatkan standard hidup layak, keamanan dan kenyamanan bagi seluruh lapisan masyarakat Tapanuli Selatan.

|  |                  |
|--|------------------|
| <b>RENCANA PEMBANGUNAN JANGKA MENENGAH DAERAH<br/>KABUPATEN TAPANULI SELATAN</b> | <b>2016-2021</b> |
|--|------------------|

Penjelasan makna atas pernyataan misi di atas adalah :

**Misi 1 : Meningkatkan kualitas sumber daya manusia pembangun yang unggul dan mandiri berdasarkan Ilmu Pengetahuan dan Teknologi (IPTEK) serta Iman dan Taqwa (IMTAQ).** Misi ini bermakna bahwa dalam rangka peningkatan kualitas sumber daya manusia pembangun yang unggul dan mandiri sebagai pondasi utama pembangunan, maka rencana pembangunan ke depan difokuskan pada upaya peningkatan keimanan dan ketaqwaan, penguasaan dan pemanfaatan ilmu pengetahuan dan teknologi, derajat kesehatan, serta pengembangan adat, budaya dan kearifan lokal dalam semua aspek kehidupan sosial kemasyarakatan.

**Misi 2 : Meningkatkan perekonomian Tapanuli Selatan yang berbasis pertanian dan ekonomi kerakyatan melalui optimalisasi pemanfaatan dan pengelolaan sumber daya lokal yang produktif dan berwawasan lingkungan.** Misi ini bermakna bahwa dalam rangka meningkatkan perekonomian masyarakat di Kabupaten Tapanuli Selatan, maka rencana pembangunan difokuskan pada upaya peningkatan pendapatan-produktifitas pertanian dan perikanan, pengembangan industri pengolahan dan ekonomi kreatif yang menggunakan sumber daya lokal yang produktif dan berwawasan lingkungan, perdagangan barang dan jasa, serta investasi daerah.

**Misi 3 : Melanjutkan pembangunan infrastruktur dengan memanfaatkan sumber daya di daerah dan Pemerintah Atasan serta meningkatkan ketersediaan sarana dan prasarana, fasilitas sosial dan umum masyarakat.** Misi ini bermakna bahwa dalam rangka meningkatkan pembangunan di daerah, maka rencana pembangunan difokuskan pada upaya peningkatan pembangunan infrastruktur dan fasilitas sosial lainnya dengan pembiayaan yang bersumber dari pemerintah daerah dan atasan, dunia usaha dan partisipasi masyarakat.

**Misi 4 : Meningkatkan kinerja pemerintahan daerah melalui reformasi birokrasi yang berkesinambungan guna mewujudkan tata kelola pemerintahan yang baik, bersih dan berwibawa.** Misi ini bermakna bahwa dalam rangka mewujudkan peningkatan tata kelola pemerintahan yang baik, bersih dan berwibawa, maka penyelenggaraan manajemen pemerintahan melalui pemanfaatan teknologi informasi sejak proses perencanaan, pengambilan keputusan dan pelaksanaan dilakukan secara baik, bersih dan berwibawa serta dapat dipertanggungjawabkan, kerja sama antar daerah dalam pemerintahan dan pembangunan.



**Misi 5: Meningkatkan standard hidup layak, keamanan dan kenyamanan bagi seluruh lapisan masyarakat Tapanuli Selatan.** Misi ini bermakna bahwa dalam rangka peningkatan standard hidup layak, keamanan dan kenyamanan hidup dalam masyarakat, maka rencana pembangunan difokuskan pada upaya peningkatan kualitas hidup, perlindungan dan kesejahteraan sosial masyarakat, kesetaraan dan keadilan dalam pembangunan.

Dalam Undang-Undang Nomor 23 Tahun 2014 tentang Pemerintahan Daerah, pada pasal 263 ayat 2 disebutkan bahwa RPJMD sebagaimana dimaksud pada ayat (1) huruf b merupakan penjabaran dari visi, misi, dan program kepala daerah yang memuat tujuan, sasaran, strategi, arah kebijakan, pembangunan Daerah dan keuangan Daerah, serta program Perangkat Daerah dan lintas Perangkat Daerah yang disertai dengan kerangka pendanaan bersifat indikatif untuk jangka waktu 5 (lima) tahun yang disusun dengan berpedoman pada RPJPD dan RPJMN. Di samping itu, penyusunan RPJMD juga harus memperhatikan visi dan misi RPJMD Provinsi. Ketentuan di atas menghendaki adanya keselarasan dan sinergitas rencana pembangunan mulai dari tingkat nasional, provinsi sampai ke daerah kabupaten/kota.

Mempedomani ketentuan di atas, dalam perumusan visi dan misi Pemerintah Kabupaten Tapanuli Selatan 2016 -2021 telah mempedomani visi dan misi RPJPD Kabupaten Tapanuli Selatan 2005-2025 dan juga telah diselaraskan dengan visi dan misi yang terdapat dalam RPJMN 2015-2019 dan RPJMD Provinsi Sumatera Utara 2013-2018. Penyelarasan visi dan misi dimaksud dilakukan agar tercipta sinkronisasi dan sinergi antara pemerintah pusat dan daerah dalam pencapaian tujuan dan sasaran rencana pembangunan nasional dan rencana pembangunan daerah. Untuk lebih jelasnya dapat pada uraian berikut :

|  |           |
|--|-----------|
| RENCANA PEMBANGUNAN JANGKA MENENGAH DAERAH<br>KABUPATEN TAPANULI SELATAN | 2016-2021 |
|--|-----------|

### Keterkaitan RPJMN 2015-2019 dengan RPJMD Kabupaten Tapanuli Selatan 2016-2021

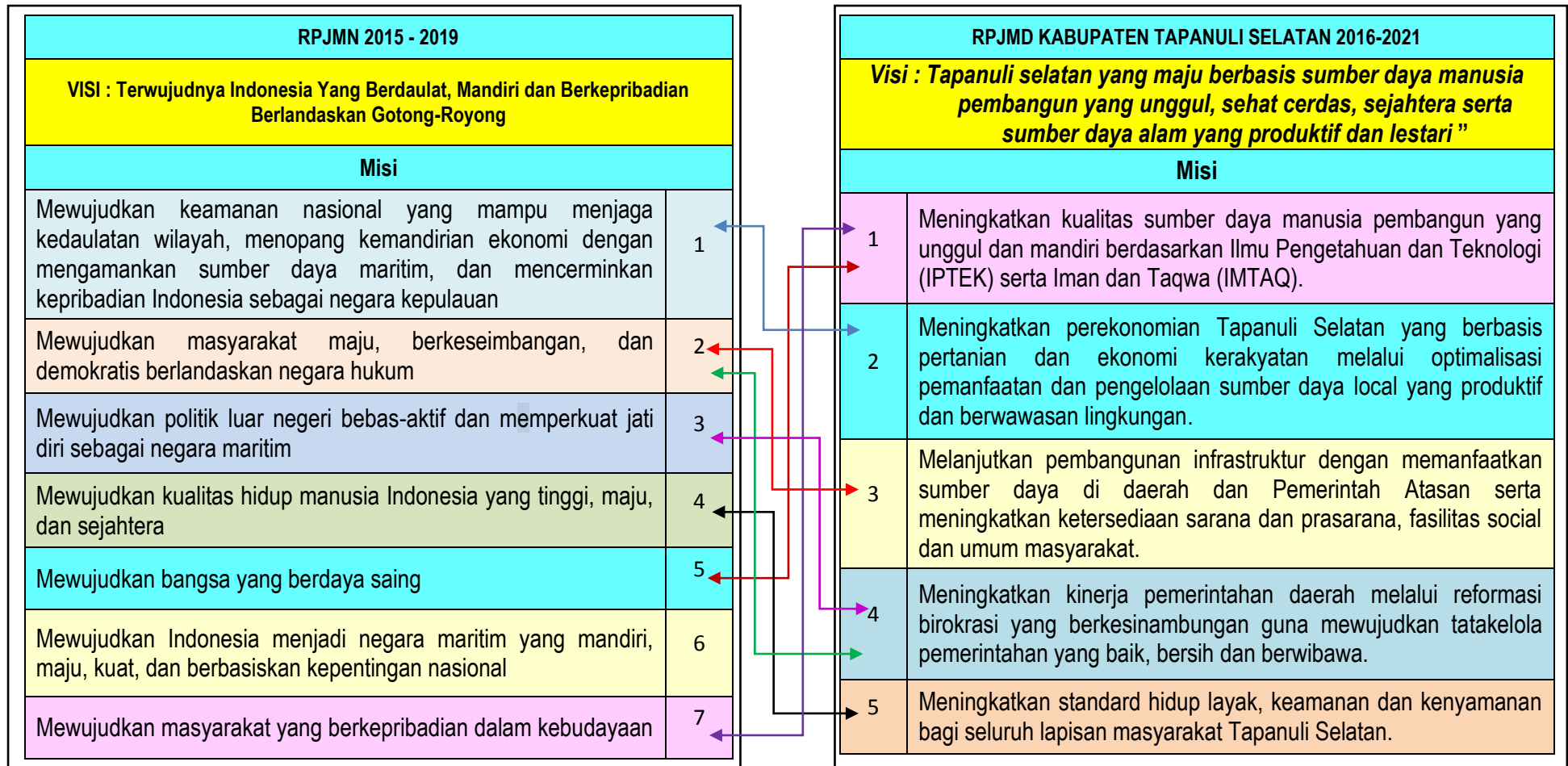

|  |           |
|--|-----------|
| RENCANA PEMBANGUNAN JANGKA MENENGAH DAERAH<br>KABUPATEN TAPANULI SELATAN | 2016-2021 |
|--|-----------|

### Keterkaitan RPJMD Provinsi Sumatera Utara 2013-2018 dengan RPJMD Kabupaten Tapanuli Selatan 2016-2021

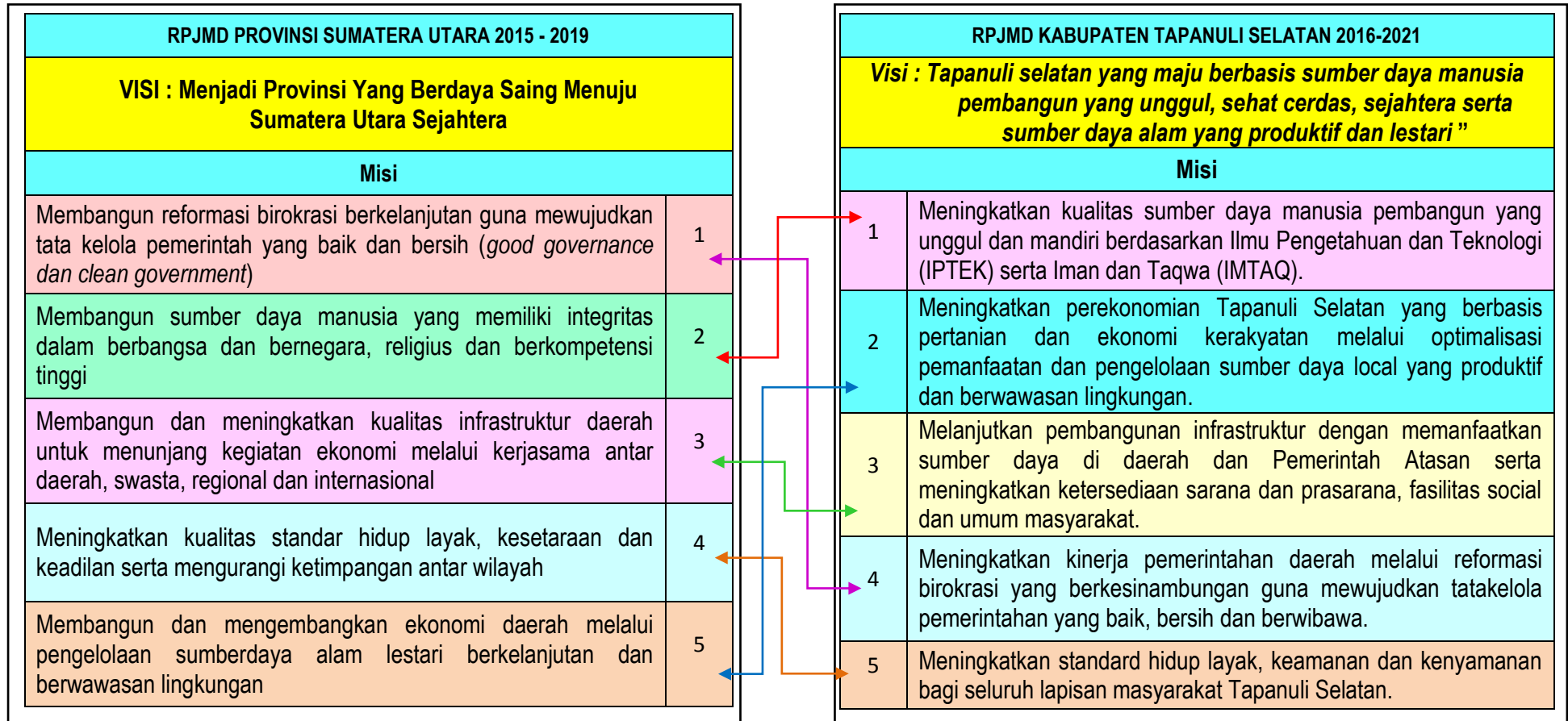

|  |                  |
|--|------------------|
| <b>RENCANA PEMBANGUNAN JANGKA MENENGAH DAERAH<br/>KABUPATEN TAPANULI SELATAN</b> | <b>2016-2021</b> |
|--|------------------|

### 5.3. Tujuan dan Sasaran

#### 5.3.1. Tujuan :

Tujuan pembangunan yang ingin dicapai pada periode tahun 2016 – 2021 adalah sebagai berikut :

1. Terwujudnya kualitas sumber daya manusia pembangun yang unggul dan mandiri berdasarkan Ilmu Pengetahuan dan teknologi (IPTEK) dan Iman dan Taqwa (IMTAQ).
2. Meningkatnya kesejahteraan masyarakat Tapanuli Selatan yang berbasis pertanian dan ekonomi kerakyatan melalui optimalisasi pemanfaatan dan pengelolaan sumber daya lokal yang produktif dan berwawasan lingkungan.
3. Meningkatnya pembangunan infrastruktur dan ketersediaan sarana dan prasarana, fasilitas sosial dan umum masyarakat.
4. Terwujudnya tata kelola pemerintahan daerah dan desa yang baik, bersih dan berwibawa melalui reformasi yang berkesinambungan.
5. Terwujudnya kualitas standard hidup layak, keamanan dan kenyamanan hidup bagi seluruh lapisan masyarakat.

#### 5.3.2. Sasaran

Sasaran pembangunan di Kabupaten Tapanuli Selatan Tahun 2016-2021 adalah sebagai berikut :

**Tujuan 1 : Terwujudnya kualitas sumber daya manusia pembangun yang unggul dan mandiri berdasarkan Ilmu Pengetahuan dan Teknologi (IPTEK) serta Iman dan Taqwa (IMTAQ), dengan sasaran :**

1. Terwujudnya perilaku masyarakat yang religius, beradab dan berbudaya serta rukun antar suku dan ummat beragama.
2. Meningkatnya Kualitas Sumber Daya Manusia Pembangun.
3. Meningkatnya penguasaan dan pemanfaatan ilmu pengetahuan dan teknologi.
4. Meningkatnya Derajat Kesehatan Masyarakat

**Tujuan 2 : Meningkatnya kesejahteraan masyarakat Tapanuli Selatan yang berbasis pertanian dan ekonomi kerakyatan melalui optimalisasi pemanfaatan dan pengelolaan sumber daya lokal yang produktif dan berwawasan lingkungan, dengan sasaran :**

1. Meningkatnya Pertumbuhan Pendapatan Masyarakat
2. Meningkatnya jumlah penduduk di atas garis kemiskinan dan menurunnya tingkat pengangguran terbuka

3. Menurunnya Ketimpangan Pendapatan Masyarakat di Daerah
4. Meningkatkan Pertumbuhan Usaha Baru

**Tujuan 3 : Meningkatnya pembangunan infrastruktur dan ketersediaan sarana dan prasarana, fasilitas sosial dan umum masyarakat,** dengan sasaran :

1. Meningkatnya Anggaran Pusat dan Provinsi di Daerah
2. Meningkatnya Pembangunan Jalan ke Permukiman Masyarakat
3. Terpenuhinya Kantor Satuan Organisasi Perangkat Daerah di Pusat Pemerintahan Kabupaten Tapanuli Selatan
4. Meningkatnya Pemenuhan Sarana dan Prasarana, Fasilitas Sosial dan Umum Masyarakat serta Tertatanya Kawasan Permukiman Kumuh

**Tujuan 4 : Terwujudnya tata kelola pemerintahan daerah dan desa yang baik, bersih dan berwibawa,** dengan sasaran :

1. Terpenuhinya tata kelola pemerintahan daerah yang baik dan pelayanan umum sesuai dengan standar pelayanan minimal
2. Meningkatnya kapasitas dan kualitas tata kelola pemerintahan desa
3. Terpenuhinya penyelenggaraan pemerintahan di daerah yang bersih dan berwibawa
4. Meningkatnya kehidupan berdemokrasi

**Tujuan 5 : Terwujudnya kualitas standar hidup layak, keamanan dan kenyamanan bagi seluruh lapisan masyarakat,** dengan sasaran :

1. Terpenuhinya kebutuhan sandang, pangan dan perumahan yang layak bagi seluruh lapisan masyarakat.
2. Berkurangnya angka kriminalitas dan penyakit masyarakat lainnya.
3. Meningkatnya pemberdayaan perempuan dan perlindungan anak

|  |                  |
|--|------------------|
| <b>RENCANA PEMBANGUNAN JANGKA MENENGAH DAERAH<br/>KABUPATEN TAPANULI SELATAN</b> | <b>2016-2021</b> |
|--|------------------|

**Tabel 5.1. HUBUNGAN HIRARKI ANTARA VISI, MISI, TUJUAN, DAN SASARAN**

| <b>VISI : TAPANULI SELATAN YANG MAJU BERBASIS SUMBER DAYA MANUSIA PEMBANGUN YANG UNGGUL, SEHAT, CERDAS, SEJAHTERA SERTA SUMBER DAYA ALAM YANG PRODUKTIF AN LESTARI</b>            |   |  |   |                       |             |             |             |             |             |
|---|---|--|---|-----------------------|-------------|-------------|-------------|-------------|-------------|
| <b>MISI</b>   | <b>TUJUAN</b>   | <b>SASARAN</b>   | <b>INDIKATOR KINERJA UTAMA</b>  | <b>TARGET CAPAIAN</b> |             |             |             |             |             |
|   |   |  |   | <b>2016</b>           | <b>2017</b> | <b>2018</b> | <b>2019</b> | <b>2020</b> | <b>2021</b> |
| <b>Misi I :</b><br><br>Meningkatkan kualitas sumber daya manusia pembangun yang unggul dan mandiri berdasarkan Ilmu Pengetahuan dan teknologi (IPTEK) dan Iman dan Taqwa (IMTAQ). | Terwujudnya kualitas sumber daya manusia pembangun yang unggul dan mandiri berdasarkan Ilmu Pengetahuan dan teknologi (IPTEK) dan Iman dan Taqwa (IMTAQ). | 1. Terwujudnya perilaku masyarakat yang religius, beradab dan berbudaya serta rukun antar suku dan ummat beragama. | Persentase kelompok pembinaan adat budaya di masyarakat                   | 50,00                 | 55,00       | 60,00       | 65,00       | 70,00       | 75,00       |
|   |   |  | Persentase kelompok pembinaan keagamaan di masyarakat (%)                 | 10,00                 | 15,00       | 20,00       | 25,00       | 30,00       | 35,00       |
|   |   |  | Persentase penanganan kasus sara (%)                                      | 100,00                | 100,00      | 100,00      | 100,00      | 100,00      | 100,00      |
|   |   | 2. Meningkatnya Kualitas Sumber Daya Manusia Pembangun   | Indeks Pembangunan Manusia (IPM)  | 67,89                 | 68,35       | 68,81       | 69,28       | 69,74       | 70,20       |
|   |   |  | Jumlah Nilai Partisipasi Masyarakat Dalam Proses Pembangunan (Rp. Milyar) | 2,00                  | 3,50        | 4,50        | 5,00        | 5,50        | 6,00        |
|   |   | 3. Meningkatnya penguasaan dan pemanfaatan ilmu pengetahuan dan teknologi.   | Persentase Masyarakat Pengguna Teknologi Tepat Guna (%)                   | 10,00                 | 10,00       | 13,00       | 15,00       | 17,00       | 20,00       |
|   |   | 4. Meningkatnya Derajat Kesehatan Masyarakat   | Angka Kematian Ibu Melahirkan (Per 10.000 (KH)                            | 0,77                  | 0,72        | 0,67        | 0,62        | 0,57        | 0,52        |
|   |   |  | Angka Kelangsungan Hidup bayi (Per 1.000 Kelahiran)                       | 990,69                | 992,07      | 993,46      | 994,84      | 996,23      | 997,61      |
|   |   |  | Angka Usia Harapan Hidup (Tahun)  | 64,07                 | 64,32       | 64,57       | 64,82       | 65,06       | 65,06       |

|  |                  |
|--|------------------|
| <b>RENCANA PEMBANGUNAN JANGKA MENENGAH DAERAH<br/>KABUPATEN TAPANULI SELATAN</b> | <b>2016-2021</b> |
|--|------------------|

| MISI  | TUJUAN   | SASARAN   | INDIKATOR KINERJA UTAMA   | TARGET CAPAIAN |            |            |            |            |            |
|---|--|---|---|----------------|------------|------------|------------|------------|------------|
|   |  |   |   | 2016           | 2017       | 2018       | 2019       | 2020       | 2021       |
| <b>Misi II :</b><br>Meningkatkan perekonomian Tapanuli Selatan yang berbasis pertanian dan ekonomi kerakyatan melalui optimalisasi pemanfaatan dan pengelolaan sumber daya alam yang produktif dan berwawasan lingkungan      | Meningkatnya kesejahteraan masyarakat Tapanuli Selatan yang berbasis pertanian dan ekonomi kerakyatan melalui optimalisasi pemanfaatan dan pengelolaan sumber daya alam yang produktif dan berwawasan lingkungan | 5. Meningkatnya Pertumbuhan Pendapatan Masyarakat   | Tingkat pertumbuhan ekonomi (%)   | 8,64           | 4,22       | 13,11      | 4,25       | 8,22       | 3,51       |
|   |  |   | Angka Pengeluaran Konsumsi Rumah Tangga Per Kapita/Bulan (Rp.)  | 614.062,00     | 627.513,00 | 640.964,00 | 654.415,00 | 667.866,00 | 681.317,00 |
|   |  |   | Nilai Investasi Pemerintah, Swasta dan Masyarakat (Rp. Milyar)  | 1.640.254      | 4.600.000  | 1.376.343  | 1.034.066  | 1.886.813  | 7.912.139  |
|   |  | 6. Meningkatnya jumlah penduduk di atas garis kemiskinan dan menurunnya tingkat pengangguran terbuka                            | Persentase Penduduk Diatas Garis Kemiskinan (%)   | 89,72          | 89,96      | 90,18      | 90,41      | 90,62      | 90,83      |
|   |  |   | Persentase Pengangguran Terbuka (%)   | 5,64           | 5,37       | 5,09       | 4,82       | 4,55       | 4,28       |
|   |  | 7. Menurunnya Ketimpangan Pendapatan Masyarakat di Daerah   | Indeks Gini Rasio   | < 3,00         | < 3,00     | < 3,00     | < 3,00     | < 3,00     | < 3,00     |
|   |  | 8. Meningkatnya Pertumbuhan Usaha Baru  | Jumlah SIUP/TDP yang diterbitkan (Buah)   | 150,00         | 180,00     | 210,00     | 240,00     | 270,00     | 300,00     |
| <b>Misi III :</b><br>Melanjutkan pembangunan infrastruktur daerah dengan memanfaatkan sumber daya di daerah dan pemerintah atasan serta meningkatkan ketersediaan sarana dan prasarana, fasilitas sosial dan umum masyarakat. | Meningkatnya pembangunan infrastruktur yang berkelanjutan dan ketersediaan ketersediaan sarana dan prasarana, fasilitas sosial dan umum masyarakat   | 9. Meningkatnya Anggaran Pusat dan Provinsi di Daerah   | Nilai APBN dan APBD Provinsi yang Dialokasikan di Daerah (Rp. Juta)   | 150.000,00     | 125.000,00 | 160.000,00 | 150.000,00 | 140.000,00 | 130.000,00 |
|   |  | 10. Meningkatnya Pembangunan Jalan ke Permukiman Masyarakat   | Jalan Penghubung dari Ibukota Kecamatan ke Kawasan Pemukiman Penduduk (Minimal Dilalui Roda 4) (%)                                    | 94,27          | 94,96      | 95,57      | 96,10      | 96,55      | 96,94      |
|   |  | 11. Terpenuhinya Kantor Satuan Organisasi Perangkat Daerah di Pusat Pemerintahan Kabupaten Tapanuli Selatan                     | Persentase Kantor SKPD Pemerintah Kabupaten Tapanuli Selatan yang telah dibangun di Pusat Pemerintahan Kabupaten Tapanuli Selatan (%) | 60,00          | 66,67      | 76,67      | 83,33      | 90,00      | 93,33      |
|   |  | 12. Meningkatnya Pemenuhan Sarana dan Prasarana, Fasilitas Sosial dan Umum Masyarakat serta Tertatanya Kawasan Permukiman Kumuh | Persentase Lingkungan Permukiman Kumuh (%)  | 0,07           | 0,07       | 0,07       | 0,07       | 0,06       | 0,06       |

|  |                  |
|--|------------------|
| <b>RENCANA PEMBANGUNAN JANGKA MENENGAH DAERAH<br/>KABUPATEN TAPANULI SELATAN</b> | <b>2016-2021</b> |
|--|------------------|

| MISI   | TUJUAN   | SASARAN  | INDIKATOR KINERJA UTAMA  | TARGET CAPAIAN |       |       |       |        |        |
|--|--|--|--|----------------|-------|-------|-------|--------|--------|
|  |  |  |  | 2016           | 2017  | 2018  | 2019  | 2020   | 2021   |
| <b>Misi IV :</b><br>Meningkatkan kinerja pemerintahan daerah melalui reformasi birokrasi yang berkelanjutan guna mewujudkan tata kelola pemerintahan yang baik, bersih dan berwibawa | Meningkatnya tata kelola pemerintahan daerah dan desa yang baik, bersih dan berwibawa      | 13. Terpenuhi tata kelola pemerintahan daerah yang baik dan pelayanan umum sesuai dengan standar pelayanan minimal | Persentase Area Perubahan Reformasi Birokrasi (%)  | 25,00          | 50,00 | 62,50 | 75,00 | 100,00 | 100,00 |
|  |  |  | Persentase E-Government Yang Terbangun (%)   | 25,00          | 50,00 | 62,50 | 75,00 | 100,00 | 100,00 |
|  |  | 14. Meningkatnya kapasitas dan kualitas tata kelola pemerintahan desa  | Persentase Kantor Kepala Desa/Kelurahan Yang Terbangun (%)   | 37,65          | 42,12 | 46,59 | 51,06 | 55,53  | 60,00  |
|  |  | 15. Terpenuhi penyelenggaraan pemerintahan di daerah yang bersih dan berwibawa                                     | Jumlah Kebijakan Tentang Sistem dan Prosedur Pengawasan (Buah)   | 5,00           | 6,00  | 7,00  | 7,00  | 7,00   | 8,00   |
|  |  |  | Rasio Temuan BPK RI yang ditindaklanjuti (%)   | 57,14          | 75,00 | 75,00 | 75,00 | 75,00  | 75,00  |
|  |  |  | Persentase Tenaga Pemeriksa Yang Menguasai Teknik/Teori Pengawasan dan Penilaian Akuntabilitas Kinerja (%) | 15,00          | 19,00 | 19,00 | 19,00 | 21,00  | 21,00  |
|  |  | 16. Meningkatnya kehidupan berdemokrasi  | Jumlah Kejadian Demonstrasi (Kali)   | 13,00          | 12,00 | 11,00 | 10,00 | 9,00   | 8,00   |
| <b>Misi V :</b><br>Meningkatkan standard hidup layak, keamanan dan kenyamanan bagi seluruh lapisan masyarakat.   | Terwujudnya standard hidup layak, keamanan dan kenyamanan bagi seluruh lapisan masyarakat. | 17. Terpenuhi kebutuhan sandang, pangan dan perumahan yang layak bagi seluruh lapisan masyarakat.                  | Rumah Tangga Pengguna Air Bersih (%)   | 64,67          | 65,95 | 67,26 | 68,59 | 69,95  | 71,33  |
|  |  |  | Rumah Tangga Bersanitasi (%)   | 35,10          | 37,25 | 39,14 | 40,78 | 42,20  | 43,41  |
|  |  |  | Rasio Jumlah Rumah Layak Huni Terhadap Jumlah Rumah (%)  | 77,99          | 78,58 | 79,17 | 79,76 | 80,36  | 80,95  |
|  |  | 18. Berkurangnya angka kriminalitas dan penyakit masyarakat lainnya  | Angka Kriminalitas (Jumlah Kasus /10.000 Pddk)   | 10,08          | 9,71  | 9,35  | 8,98  | 8,61   | 8,24   |
|  |  |  | Persentase PMKS Yang Memperoleh Bantuan Sosial (%)   | 92,64          | 92,97 | 93,29 | 93,62 | 93,95  | 94,28  |



|  |                  |
|--|------------------|
| <b>RENCANA PEMBANGUNAN JANGKA MENENGAH DAERAH<br/>KABUPATEN TAPANULI SELATAN</b> | <b>2016-2021</b> |
|--|------------------|

| MISI | TUJUAN | SASARAN   | INDIKATOR KINERJA UTAMA  | TARGET CAPAIAN |       |       |       |       |       |
|------|--------|---|--|----------------|-------|-------|-------|-------|-------|
|      |        |   |  | 2016           | 2017  | 2018  | 2019  | 2020  | 2021  |
|      |        | 19. Meningkatnya pemberdayaan perempuan dan perlindungan anak | Cakupan Perempuan dan Anak Korban Kekerasan yang Mendapatkan Layanan Bantuan Hukum | 0,29           | 0,30  | 0,31  | 0,32  | 0,33  | 0,35  |
|      |        |   | Persentase Pekerja Perempuan Pada Lembaga Pemerintah (%)                           | 56,53          | 55,47 | 54,41 | 53,35 | 52,29 | 51,23 |
|      |        |   | Persentase Pekerja Perempuan Pada Lembaga Swasta (%)                               | 26,94          | 28,00 | 29,06 | 30,12 | 31,18 | 32,24 |

## **BAB VI**

### **STRATEGI DAN ARAH KEBIJAKAN**

#### **6.1. Strategi Pembangunan Daerah.**

Dalam Peraturan Menteri Dalam Negeri Nomor 54 tahun 2010 tentang Pelaksanaan Peraturan Pemerintah Nomor 8 Tahun 2008 Tentang Tahapan, Tatacara Penyusunan, Pengendalian, dan Evaluasi Pelaksanaan Rencana Pembangunan Daerah, pada pasal 1 ayat 29 disebutkan bahwa strategi adalah langkah-langkah berisikan program-program indikatif untuk mewujudkan visi dan misi. Strategi yang ditetapkan pemerintah daerah menjadi pedoman dalam menyusun berbagai program untuk mewujudkan visi dan misi yang ditetapkan dalam RPJMD. Untuk mewujudkan visi dan misi Pemerintah Kabupaten Tapanuli Selatan, maka pemerintah daerah menyusun strategi pembangunan dalam jangka waktu Tahun 2016-2021.

**Misi 1 : Meningkatkan kualitas sumber daya manusia pembangun yang unggul dan mandiri berdasarkan Ilmu Pengetahuan dan Teknologi (IPTEK) serta Iman dan Taqwa (IMTAQ).** Strategi yang digunakan untuk melaksanakan Misi Pertama ini dapat dikelompokkan menurut sasaran yang ditetapkan yaitu :

- a. Untuk mencapai sasaran pertama : “Terwujudnya perilaku masyarakat yang religius, beradab dan berbudaya serta rukun antar suku dan ummat beragama“, strategi yang akan digunakan adalah :
  - 1) Meningkatkan kehidupan beragama dan kerukunan antar suku dan ummat beragama
  - 2) Menumbuhkembangkan adat, budaya dan kearifan lokal dalam masyarakat
  - 3) Meningkatkan kerukunan hidup masyarakat
- b. Untuk mencapai sasaran kedua : “Meningkatnya Kualitas Sumber Daya Manusia Pembangun“, strategi yang digunakan adalah :
  - 1) Meningkatkan cakupan dan kualitas penyelenggaraan pendidikan formal dan non formal
  - 2) Meningkatkan kreativitas dan prestasi generasi muda

- c. Untuk mencapai sasaran ketiga: “Meningkatnya penguasaan dan pemanfaatan ilmu pengetahuan dan teknologi”, strategi yang digunakan adalah :
  - 1) Meningkatkan kemampuan, keahlian, kompetensi dan daya saing masyarakat
- d. Untuk mencapai sasaran keempat : “Meningkatnya Derajat Kesehatan Masyarakat”, strategi yang digunakan adalah :
  - 1) Meningkatkan pelayanan dan penyuluhan kesehatan terhadap ibu hamil dan nifas
  - 2) Meningkatkan pelayanan dan penyuluhan tentang kesehatan anak balita
  - 3) Meningkatkan cakupan dan kualitas pelayanan kesehatan masyarakat
  - 4) Mengendalikan laju pertumbuhan penduduk

**Misi 2 : Meningkatkan perekonomian Tapanuli Selatan yang berbasis pertanian dan ekonomi kerakyatan melalui optimalisasi pemanfaatan dan pengelolaan sumber daya alam yang produktif dan berwawasan lingkungan.** Strategi yang digunakan untuk melaksanakan Misi Kedua ini dapat dikelompokkan menurut sasaran yang ditetapkan yaitu :

- a. Untuk mencapai sasaran pertama : “Meningkatnya Pertumbuhan Pendapatan Masyarakat”, strategi yang digunakan adalah :
  - 1) Ekstensifikasi dan intensifikasi sektor-sektor perekonomian utama masyarakat
  - 2) Meningkatkan kapasitas dan daya saing masyarakat dalam pengembangan aneka industri
  - 3) Meningkatkan ketahanan pangan dan ketersediaan kebutuhan strategis lainnya
  - 4) Memfasilitasi dan mendorong peningkatan pemasaran produk sektor-sektor perekonomian daerah
- b. Untuk mencapai sasaran kedua : ” Menurunnya Ketimpangan Pendapatan Masyarakat di Daerah”, strategi yang digunakan adalah :
  - 1) Mendorong dan memfasilitasi peningkatan pendapatan masyarakat berpenghasilan rendah
- c. Untuk mencapai sasaran ketiga : “Meningkatnya jumlah penduduk di atas garis kemiskinan dan menurunnya tingkat pengangguran terbuka”, strategi yang digunakan adalah :

|  |                  |
|--|------------------|
| <b>RENCANA PEMBANGUNAN JANGKA MENENGAH DAERAH<br/>KABUPATEN TAPANULI SELATAN</b> | <b>2016-2021</b> |
|--|------------------|

- 1) Mengoptimalkan upaya penanggulangan kemiskinan
- 2) Meningkatkan kapasitas dan kualitas tenaga kerja
- d. Untuk mencapai sasaran keempat : “Meningkatnya Pertumbuhan Usaha Baru”, strategi yang digunakan adalah :
  - 1) Mendorong dan Memfasilitasi Tumbuhnya Usaha-Usaha Baru di Masyarakat

**Misi 3 : Melanjutkan pembangunan infrastruktur dengan memanfaatkan sumber daya di daerah dan Pemerintah Atasan serta meningkatkan ketersediaan sarana dan prasarana, fasilitas sosial dan umum masyarakat.**

Strategi yang digunakan untuk melaksanakan Misi Ketiga ini dapat dikelompokkan menurut sasaran yang ditetapkan yaitu :

- a. Untuk mencapai sasaran pertama : ” Meningkatkan Anggaran Pusat dan Provinsi di Daerah”, strategi yang digunakan adalah :
  - 1) Meningkatkan koordinasi dan kerjasama pembangunan dengan Pemerintah Atasan
- b. Untuk mencapai sasaran kedua : “Meningkatnya Pembangunan Jalan ke Permukiman Masyarakat”, strategi yang digunakan adalah :
  - 1) Meningkatkan dan Mendorong Pembangunan Jalan ke Permukiman Masyarakat
- c. Untuk mencapai sasaran ketiga : “Terpenuhinya Kantor Satuan Organisasi Perangkat Daerah di Pusat Pemerintahan Kabupaten Tapanuli Selatan”, strategi yang digunakan adalah :
  - 1) Mengupayakan Pembangunan Kantor Satuan Kerja Perangkat Daerah melalui Dana APBD dan/atau dari Pemerintah Atasan
- d. Untuk mencapai sasaran keempat : “Meningkatnya Pemenuhan Sarana dan Prasarana, Fasilitas Sosial dan Umum Masyarakat serta Tertatanya Kawasan Permukiman Kumuh”, strategi yang digunakan adalah :
  - 1) Meningkatkan ketersediaan infrastruktur dan fasilitas pelayanan umum lainnya
  - 2) Meminimalisir adanya lingkungan permukiman kumuh
  - 3) Meningkatkan ketaatan terhadap penataann ruang daerah.
  - 4) Optimalisasi pencegahan, penanggulangan dan pemulihan pencemaran dan/atau kerusakan lingkungan hidup
  - 5) Meningkatkan pencegahan dan penanggulangan bencana di daerah

**Misi 4 : Meningkatkan kinerja pemerintahan daerah melalui reformasi birokrasi yang berkesinambungan guna mewujudkan tata kelola pemerintahan yang baik, bersih dan berwibawa.** Strategi yang digunakan untuk melaksanakan Misi Keempat ini dapat dikelompokkan menurut sasaran yang ditetapkan yaitu :

- a. Untuk mencapai sasaran pertama : “Terpenuhinya tata kelola pemerintahan daerah yang baik dan pelayanan umum sesuai dengan standar pelayanan minimal”, strategi yang digunakan adalah :
  - 1) Meningkatkan kualitas manajemen pemerintahan daerah
  - 2) Meningkatkan kualitas pengelolaan administrasi dan keuangan daerah
  - 3) Meningkatkan kuantitas dan kualitas pelayanan umum
- b. Untuk mencapai sasaran kedua : “Meningkatnya kapasitas dan kualitas tata kelola pemerintahan desa” strategi yang digunakan adalah :
  - 1) Meningkatkan kinerja aparatur pemerintahan desa
  - 2) Meningkatkan kapasitas lembaga pemerintahan desa
- c. Untuk mencapai sasaran ketiga : “Terpenuhinya penyelenggaraan pemerintahan di daerah yang bersih dan berwibawa”, strategi yang digunakan adalah :
  - 1) Meningkatkan pengawasan terhadap pelaksanaan urusan pemerintahan di daerah
  - 2) Meminimalisir kesalahan kesalahan dalam penganggaran, pelaksanaan serta administrasi program kegiatan
  - 3) Meningkatkan kompetensi tenaga pemeriksa dan aparatur pengawasan
- d. Untuk mencapai sasaran keempat : “Meningkatnya kehidupan berdemokrasi”, strategi yang digunakan adalah :
  - 1) Meningkatkan sinergitas antar lembaga dan masyarakat dalam penyelenggaraan pemerintahan di daerah
  - 2) Peningkatan partisipasi politik dalam masyarakat
  - 3) Menumbuhkembangkan lembaga dan kegiatan sosial kemasyarakatan

**Misi 5: Meningkatkan standard hidup layak, keamanan dan kenyamanan bagi seluruh lapisan masyarakat Tapanuli Selatan.** Strategi yang digunakan untuk melaksanakan Misi Kelima ini dapat dikelompokkan menurut sasaran yang ditetapkan yaitu :

- a. Untuk mencapai sasaran pertama : “Terpenuhinya kebutuhan sandang, pangan dan perumahan yang layak bagi seluruh lapisan masyarakat”, strategi yang digunakan adalah :
  - 1) Meningkatkan pemenuhan kebutuhan air minum dan air bersih bagi masyarakat
  - 2) Meningkatkan pemenuhan sarana dan prasarana sanitasi bagi masyarakat
  - 3) Meningkatkan cakupan layanan rumah layak huni yang terjangkau
  - 4) Meningkatkan kepastian kepemilikan tanah bagi masyarakat
- b. Untuk mencapai sasaran kedua : ” Berkurangnya angka kriminalitas dan penyakit masyarakat lainnya”, strategi yang digunakan adalah :
  - 1) Meningkatkan perlindungan hidup bagi seluruh lapisan masyarakat
  - 2) Menurunkan angka Penyandang Masalah-Masalah Kesejahteraan Sosial
- c. Untuk mencapai sasaran ketiga : “Meningkatnya pemberdayaan perempuan dan perlindungan anak”, strategi yang digunakan adalah :
  - 1) Meningkatkan pemberdayaan perempuan dalam pembangunan dan pemerintahan
  - 2) Meningkatkan peran dan partisipasi perempuan dalam masyarakat dan dunia usaha
  - 3) Meningkatkan perlindungan anak.

## **6.2. Arah Kebijakan Umum Pembangunan Daerah**

Peraturan Menteri Dalam Negeri Nomor 54 tahun 2010 tentang Pelaksanaan Peraturan Pemerintah Nomor 8 Tahun 2008 Tentang Tahapan, Tatacara Penyusunan, Pengendalian, dan Evaluasi Pelaksanaan Rencana Pembangunan Daerah, pasal 1 ayat 30 menyebutkan bahwa Arah Kebijakan adalah arah/tindakan yang diambil oleh pemerintah daerah untuk mencapai tujuan. Arah kebijakan merupakan pedoman untuk mengarahkan pemerintah daerah dalam menentukan tindakan yang akan dilakukan dalam mencapai tujuan dan sasaran yang ditetapkan dalam RPJMD.

Dengan mempedomani ketentuan di atas, penyusunan arah kebijakan dalam RPJMD Kabupaten Tapanuli Selatan Tahun 2016-2021 sebagai pedoman bagi pemerintah daerah dalam menentukan pilihan program dan kegiatan yang akan dilaksanakan untuk mencapai tujuan dan sasaran pembangunan daerah selama kurun waktu 2016-2021.

**Misi 1 : Meningkatkan kualitas sumber daya manusia pembangun yang unggul dan mandiri berdasarkan Ilmu Pengetahuan dan Teknologi (IPTEK) serta Iman dan Taqwa (IMTAQ).** Arah kebijakan yang ditetapkan untuk melaksanakan Misi Pertama ini dapat dikelompokkan menurut sasaran yang ditetapkan yaitu :

- a. Untuk mencapai sasaran pertama : “Terwujudnya perilaku masyarakat yang religius, beradab dan berbudaya serta rukun antar suku dan ummat beragama”, arah kebijakan yang ditetapkan adalah :
  - 1) Meningkatkan perlindungan dan pembinaan kehidupan beragama dan kerukunan antar ummat beragama
  - 2) Re-Covery pemahaman dan implementasi nilai-nilai adat, budaya dan kearifan dalam semua aspek kehidupan sosial kemasyarakatan
  - 3) Meminimalisir potensi-potensi yang dapat memicu terjadinya konflik-konflik di masyarakat
- b. Untuk mencapai sasaran kedua : “Meningkatnya Kualitas Sumber Daya Manusia Pembangun”, arah kebijakan yang ditetapkan adalah :
  - 1) Memfasilitasi dan mendorong semua lapisan masyarakat dan dunia usaha untuk senantiasa memanfaatkan sarana dan prasarana pendidikan formal dan non formal agar meningkat penguasaan ilmu pengetahuan, kompetensi dan daya saing
  - 2) Meningkatkan kualitas penyelenggaraan pendidikan formal dan non formal
  - 3) Meningkatkan minat baca masyarakat
  - 4) Memfasilitasi dan mendorong peningkatan kapasitas kegiatan kepemudaan dan olah raga
- c. Untuk mencapai sasaran ketiga: “Meningkatnya penguasaan dan pemanfaatan ilmu pengetahuan dan teknologi”, arah kebijakan yang ditetapkan adalah :
  - 1) Menumbuhkembangkan penguasaan dan pemanfaatan teknologi berbasis sumber daya lokal

|  |                  |
|--|------------------|
| <b>RENCANA PEMBANGUNAN JANGKA MENENGAH DAERAH<br/>KABUPATEN TAPANULI SELATAN</b> | <b>2016-2021</b> |
|--|------------------|

- d. Untuk mencapai sasaran keempat : “Meningkatnya Derajat Kesehatan Masyarakat”, arah kebijakan yang ditetapkan adalah :
- 1) Mengintensifkan pertolongan persalinan serta perawatan kesehatan bagi ibu hamil dan nifas
  - 2) Menintensifkan pelaksanaan imunisasi dan perawatan kesehatan anak balita
  - 3) Meningkatkan Sarana dan Prasarana serta Kualitas dan Kuantitas Pelayanan Kesehatan
  - 4) Meningkatkan pelayanan kesehatan dan pola hidup sehat masyarakat
  - 5) Meningkatkan cakupan dan kualitas pelayanan Keluarga Berencana

**Misi 2 : Meningkatkan perekonomian Tapanuli Selatan yang berbasis pertanian dan ekonomi kerakyatan melalui optimalisasi pemanfaatan dan pengelolaan sumber daya lokal yang produktif dan berwawasan lingkungan.** Arah kebijakan yang ditetapkan untuk melaksanakan Misi Kedua ini dapat dikelompokkan menurut sasaran yang ditetapkan yaitu :

- a. Untuk mencapai sasaran pertama : “Meningkatnya Pertumbuhan Pendapatan Masyarakat”, arah kebijakan yang ditetapkan adalah :
- 1) Meningkatkan pengelolaan pertanian tanaman pangan dan hortikultura, perikanan, perkebunan dan peternakan
  - 2) Menumbuhkembangkan kawasan industri, aneka industri
  - 3) Mengoptimalkan pengelolaan dan pemanfaatan sumber daya alam produktif
  - 4) Menjamin ketersediaan, distribusi dan keterjangkauan sarana dan prasarana produksi
  - 5) Meningkatkan produk pertanian tanaman pangan dan hortikultura perikanan, perkebunan dan peternakan serta penganeekaragaman pangan
  - 6) Meningkatkan kualitas dan daya saing serta promosi dan pemasaran produk unggulan daerah
  - 7) Mendorong dan memfasilitasi investasi masuk ke daerah
- b. Untuk mencapai sasaran kedua : “Menurunnya Ketimpangan Pendapatan Masyarakat di Daerah”, arah kebijakan yang ditetapkan adalah :
- 1) Memberlakukan kebijakan-kebijakan teknis yang mendorong pemakaian produk lokal serta tenaga kerja lokal



- c. Untuk mencapai sasaran ketiga : “Meningkatnya jumlah penduduk di atas garis kemiskinan dan menurunnya tingkat pengangguran terbuka”, arah kebijakan yang ditetapkan adalah :
- 1) Meningkatkan pemberdayaan masyarakat yang kurang mampu
  - 2) Menumbuhkembangkan badan usaha daerah, lumbung desa, UMKM dan koperasi
  - 3) Menumbuhkembangkan sektor perdagangan dan jasa
  - 4) Menumbuhkembangkan lapangan kerja melalui peningkatan iklim usaha dan akses permodalan
  - 5) Meningkatkan kemampuan, kesempatan dan kemandirian berusaha serta kerjasama dengan badan usaha dalam penyaluran dan perlindungan ketenagakerjaan
- d. Untuk mencapai sasaran keempat : “Meningkatnya Pertumbuhan Usaha Baru”, arah kebijakan yang ditetapkan adalah :
- 1) Memfasilitasi Akses Permodalan dan Perizinan serta Pembinaan Bagi Usaha-Usaha Baru

**Misi 3 : Melanjutkan pembangunan infrastruktur dengan memanfaatkan sumber daya di daerah dan Pemerintah Atasan serta meningkatkan ketersediaan sarana dan prasarana, fasilitas sosial dan umum masyarakat.**

Arah kebijakan yang ditetapkan untuk melaksanakan Misi Ketiga ini dapat dikelompokkan menurut sasaran yang ditetapkan yaitu :

- a. Untuk mencapai sasaran pertama : ” Meningkatkan Anggaran Pusat dan Provinsi di Daerah”, arah kebijakan yang ditetapkan adalah :
- 1) Memenuhi dan melengkapi persyaratan-persyaratan dalam pengusulan anggaran pemerintah atasan
- b. Untuk mencapai sasaran kedua : “Meningkatnya Pembangunan Jalan ke Permukiman Masyarakat”, arah kebijakan yang ditetapkan adalah :
- 1) Menuntaskan Pembangunan Jalan ke Permukiman Masyarakat Minimal Dapat Dilalui Kendaraan Roda 4
- c. Untuk mencapai sasaran ketiga : “Terpenuhinya Kantor Satuan Organisasi Perangkat Daerah di Pusat Pemerintahan Kabupaten Tapanuli Selatan”, strategi yang digunakan adalah :
- 1) Mengoptimalkan Penggunaan APBD Kabupaten dan Pengusulan Pembangunan Sarana dan Prasarana Perkantoran dari Pemerintah Atasan

|   |   |
|---|---|
| <p style="text-align: center;"><b>RENCANA PEMBANGUNAN JANGKA MENENGAH DAERAH<br/>KABUPATEN TAPANULI SELATAN</b></p> | <p style="text-align: center;"><b>2016-2021</b></p> |
|---|---|

- d. Untuk mencapai sasaran keempat : “Meningkatnya Pemenuhan Sarana dan Prasarana, Fasilitas Sosial dan Umum Masyarakat serta Tertatanya Kawasan Permukiman Kumuh”, arah kebijakan yang ditetapkan adalah :
- 1) Melanjutkan pembangunan dan perbaikan infrastruktur daerah melalui APBD Kabupaten, APBD Provinsi, APBN, Dunia Usaha dan Partisipasi Masyarakat
  - 2) Mengoptimalkan pendayagunaan dana desa dan partisipasi masyarakat dalam rangka penanganan infrastruktur di desa
  - 3) Optimalisasi pemanfaatan sarana dan prasarana, fasilitas sosial dan umum yang terbangun
  - 4) Melakukan penataan terhadap lingkungan permukiman kumuh
  - 5) Meningkatkan cakupan dan kualitas regulasi penataan ruang daerah
  - 6) Meningkatkan pengendalian pemanfaatan ruang yang efektif dan berwawasan lingkungan
  - 7) Meningkatkan pengendalian dan perlindungan sumber daya alam
  - 8) Meningkatkan cakupan dan kualitas serta penerapan regulasi perlindungan dan pengelolaan lingkungan hidup
  - 9) Meningkatkan mitigasi bencana, cakupan tanggap darurat dan penanganan pasca bencana

**Misi 4 : Meningkatkan kinerja pemerintahan daerah melalui reformasi birokrasi yang berkesinambungan guna mewujudkan tata kelola pemerintahan yang baik, bersih dan berwibawa.** Arah kebijakan yang ditetapkan untuk melaksanakan Misi Keempat ini dapat dikelompokkan menurut sasaran yang ditetapkan yaitu :

- a. Untuk mencapai sasaran pertama : “Terpenuhinya tata kelola pemerintahan daerah yang baik dan pelayanan umum sesuai dengan standar pelayanan minimal”, arah kebijakan yang ditetapkan adalah :
- 1) Meningkatkan kapasitas, kualitas dan kesejahteraan aparatur pemerintahan daerah
  - 2) Meningkatkan pemanfaatan teknologi informasi dalam administrasi pemerintahan dan pelayanan publik
  - 3) Meningkatkan kapasitas kelembagaan pemerintahan daerah
  - 4) Reformasi birokrasi yang berkelanjutan
  - 5) Meningkatkan cakupan dan kualitas pelayanan kependudukan

- 6) Meningkatkan kualitas pengelolaan arsip daerah secara baku
- b. Untuk mencapai sasaran kedua : “Meningkatnya kapasitas dan kualitas tata kelola pemerintahan desa” arah kebijakan yang ditetapkan adalah :
  - 1) Meningkatkan kapasitas, kualitas dan kesejahteraan aparatur pemerintahan desa
  - 2) Memfasilitasi dan mendorong pemenuhan sarana dan prasarana untuk kelancaran penyelenggaraan pemerintahan desa
- c. Untuk mencapai sasaran ketiga : “Terpenuhinya penyelenggaraan pemerintahan di daerah yang bersih dan berwibawa”, arah kebijakan yang ditetapkan adalah :
  - 1) Meningkatkan cakupan dan kualitas serta penegakan hukum di daerah
  - 2) Memperketat pengawasan internal terhadap penganggaran, pelaksanaan serta administrasi program kegiatan
  - 3) Mendorong dan memfasilitasi tenaga pemeriksa dan aparatur mengawasi untuk mengikuti diklat tentang pemeriksaan dan pengawasan
- d. Untuk mencapai sasaran keempat : “Meningkatnya kehidupan berdemokrasi”, arah kebijakan yang ditetapkan adalah :
  - 1) Meningkatkan ketertiban dan ketenteraman umum serta kehidupan berdemokrasi
  - 2) Menumbuhkembangkan budaya politik dan demokrasi yang baik dalam masyarakat
  - 3) Mendorong dan memfasilitasi lembaga-lembaga dan kegiatan sosial kemasyarakatan

**Misi 5: Meningkatkan standard hidup layak, keamanan dan kenyamanan bagi seluruh lapisan masyarakat Tapanuli Selatan.** Arah kebijakann yang ditetapkan untuk melaksanakan Misi Kelima ini dapat dikelompokkan menurut sasaran yang ditetapkan yaitu :

- a. Untuk mencapai sasaran pertama : “Terpenuhinya kebutuhan sandang, pangan dan perumahan yang layak bagi bagi seluruh lapisan masyarakat” arah kebijakan yang ditetapkan adalah :
  - 1) Meningkatkan pembangunan prasarana dan sarana air minum dan air bersih
  - 2) Meningkatkan pembangunan serta mendorong masyarakat untuk memperoleh sanitasi dasar

|  |                  |
|--|------------------|
| <b>RENCANA PEMBANGUNAN JANGKA MENENGAH DAERAH<br/>KABUPATEN TAPANULI SELATAN</b> | <b>2016-2021</b> |
|--|------------------|

- 3) Mendorong dan memfasilitasi masyarakat untuk mendapatkan rumah layak huni dan terjangkau
- 4) Memberikan kemudahan bagi masyarakat dalam memperoleh status tanah serta penyelesaian sengketa tanah
- b. Untuk mencapai sasaran kedua : " Berkurangnya angka kriminalitas dan penyakit masyarakat lainnya", arah kebijakann yang ditetapkan adalah :
  - 1) Meningkatkan sinergitas antar lembaga dan masyarakat dalam upaya pengendalian dan penegakan hukum di daerah
  - 2) Meningkatkan pelayanan dan rehabilitasi sosial serta pemberdayaan terhadap masyarakat Penyandang Masalah-Masalah Kesejahteraan Sosial
- c. Untuk mencapai sasaran ketiga : "Meningkatnya pemberdayaan perempuan dan perlindungan anak", arah kebijakan yang ditetapkan adalah:
  - 1) Mendorong lahirnya regulasi dan implelementasi pengarusutamaan gender dalam pembangunan dan pemerintahan
  - 2) Mendorong peningkatan partisipasi perempuan dalam lembaga non pemerintahan
  - 3) Meningkatkan perlindungan dan jaminan hak-hak anak agar dapat hidup, tumbuh, berkembang dan berpartisipasi secara optimal serta mendapat perlindungan dari kekerasan dan diskriminasi

Penetapan strategi dan arah kebijakan di atas telah disesuaikan dengan tujuan dan sasaran pada setiap misi. Keselarasan antara strategi dan arah kebijakan dengan tujuan dan sasaran pembangunan selama periode RPJMD Kabupaten Tapanuli Selatan Tahun 2016-2021 dapat diuarikan pada tabel di bawah ini.

|  |                  |
|--|------------------|
| <b>RENCANA PEMBANGUNAN JANGKA MENENGAH DAERAH<br/>KABUPATEN TAPANULI SELATAN</b> | <b>2016-2021</b> |
|--|------------------|

**Tabel 6.1. Keselarasan Antara Strategi Dan Arah Kebijakan Dengan Pencapaian Tujuan Dan Sasaran Setiap Misi**

| <b>MISI</b>   | <b>TUJUAN</b>   | <b>SASARAN</b>   | <b>STRATEGI</b>  | <b>ARAH KEBIJAKAN</b>  |
|---|---|--|--|--|
| <b>Misi I :</b><br>Meningkatkan kualitas sumber daya manusia pembangun yang unggul dan mandiri berdasarkan Ilmu Pengetahuan dan teknologi (IPTEK) dan Iman dan Taqwa (IMTAQ). | Terwujudnya kualitas sumber daya manusia pembangun yang unggul dan mandiri berdasarkan Ilmu Pengetahuan dan teknologi (IPTEK) dan Iman dan Taqwa (IMTAQ). | Terwujudnya perilaku masyarakat yang religius, beradab dan berbudaya serta rukun antar suku dan ummat beragama | Meningkatkan kehidupan beragama dan kerukunan antar suku dan ummat beragama        | Meningkatkan perlindungan dan pembinaan kehidupan beragama dan kerukunan antar ummat beragama  |
|   |   |  | Menumbuhkembangkan adat, budaya dan kearifan lokal dalam masyarakat                | Re-Covery pemahaman dan implementasi nilai-nilai adat, budaya dan kearifan dalam semua aspek kehidupan sosial kemasyarakatan   |
|   |   |  | Meningkatkan kerukunan hidup masyarakat  | Meminimalisir potensi-potensi yang dapat memicu terjadinya konflik-konflik di masyarakat   |
|   |   | Meningkatnya Kualitas Sumber Daya Manusia Pembangun  | Meningkatkan cakupan dan kualitas penyelenggaraan pendidikan formal dan non formal | Memfasilitasi dan mendorong semua lapisan masyarakat dan dunia usaha untuk senantiasa memanfaatkan sarana dan prasarana pendidikan formal dan non formal agar meningkat penguasaan ilmu pengetahuan, kompetensi dan daya saing |
|   |   |  |  | Meningkatkan kualitas penyelenggaraan pendidikan formal dan non formal   |
|   |   |  |  | Meningkatkan minat baca masyarakat   |
|   |   | Meningkatnya penguasaan dan pemanfaatan ilmu pengetahuan dan teknologi   | Meningkatkan kreativitas dan prestasi generasi muda                                | Memfasilitasi dan mendorong peningkatan kapasitas kegiatan kepemudaan dan olah raga  |
|   |   |  |  | Memfasilitasi dan mendorong peningkatan kapasitas kegiatan kepemudaan dan olah raga  |
|   |   |  |  | Memfasilitasi dan mendorong peningkatan kapasitas kegiatan kepemudaan dan olah raga  |
|   |   | Meningkatnya Derajat Kesehatan Masyarakat  | Meningkatkan kemampuan, keahlian, kompetensi dan daya saing masyarakat             | Menumbuhkembangkan penguasaan dan pemanfaatan teknologi berbasis sumber daya lokal   |
|   |   |  | Meningkatkan pelayanan dan penyuluhan kesehatan terhadap ibu hamil dan nifas       | Mengintensifkan pertolongan persalinan serta perawatan kesehatan bagi ibu hamil dan nifas  |
|   |   |  | Meningkatkan pelayanan dan penyuluhan tentang kesehatan anak balita                | Menintensifkan pelaksanaan imunisasi dan perawatan kesehatan anak balita   |

|  |                  |
|--|------------------|
| <b>RENCANA PEMBANGUNAN JANGKA MENENGAH DAERAH<br/>KABUPATEN TAPANULI SELATAN</b> | <b>2016-2021</b> |
|--|------------------|

| <b>MISI</b>  | <b>TUJUAN</b>  | <b>SASARAN</b>  | <b>STRATEGI</b>  | <b>ARAH KEBIJAKAN</b>  |
|--|--|---|--|--|
| <b>Misi II :</b><br>Meningkatkan perekonomian Tapanuli Selatan yang berbasis pertanian dan ekonomi kerakyatan melalui optimalisasi pemanfaatan dan pengelolaan sumber daya alam yang produktif dan berwawasan lingkungan | Meningkatnya kesejahteraan masyarakat Tapanuli Selatan yang berbasis pertanian dan ekonomi kerakyatan melalui optimalisasi pemanfaatan dan pengelolaan sumber daya alam yang produktif dan berwawasan lingkungan | Meningkatnya Pertumbuhan Pendapatan Masyarakat  | Ekstensifikasi dan intensifikasi sektor-sektor perekonomian utama masyarakat               | Meningkatkan pengelolaan pertanian tanaman pangan dan hortikultura, perikanan, perkebunan dan peternakan   |
|  |  |   |  | Menumbuhkembangkan kawasan industri, aneka industri  |
|  |  |   | Meningkatkan kapasitas dan daya saing masyarakat dalam pengembangan aneka industri         | Mengoptimalkan pengelolaan dan pemanfaatan sumber daya alam produktif  |
|  |  |   | Meningkatkan ketahanan pangan dan ketersediaan kebutuhan strategis lainnya                 | Menjamin ketersediaan, distribusi dan keterjangkauan sarana dan prasarana produksi   |
|  |  |   | Memfasilitasi dan mendorong peningkatan pemasaran produk sektor-sektor perekonomian daerah | Meningkatkan produk pertanian tanaman pangan dan hortikultura perikanan, perkebunan dan peternakan serta panganekaragaman pangan                 |
|  |  |   | Meningkatkan investasi masuk ke daerah   | Meningkatkan kualitas dan daya saing serta promosi dan pemasaran produk unggulan daerah  |
|  |  | Menurunnya Ketimpangan Pendapatan Masyarakat di Daerah  | Mendorong dan memfasilitasi peningkatan pendapatan masyarakat berpenghasilan rendah        | Mendorong dan memfasilitasi investasi masuk ke daerah  |
|  |  |   |  | Memberlakukan kebijakan-kebijakan teknis yang mendorong pemakaian produk lokal serta tenaga kerja lokal  |
|  |  | Meningkatnya jumlah penduduk di atas garis kemiskinan dan menurunnya tingkat pengangguran terbuka | Mengoptimalkan upaya penanggulangan kemiskinan   | Meningkatkan pemberdayaan masyarakat yang kurang mampu   |
|  |  |   |  | Menumbuhkembangkan badan usaha daerah, lumbung desa, UMKM dan koperasi   |
|  |  |   |  | Menumbuhkembangkan sektor perdagangan dan jasa   |
|  |  | Meningkatnya Pertumbuhan Usaha Baru   | Meningkatkan kapasitas dan kualitas tenaga kerja   | Meningkatkan lapangan kerja melalui peningkatan iklim usaha dan akses permodalan   |
|  |  |   |  | Meningkatkan kemampuan, kesempatan dan kemandirian berusaha serta kerjasama dengan badan usaha dalam penyaluran dan perlindungan ketenagakerjaan |
|  |  |   | Mendorong dan Memfasilitasi Tumbuhnya Usaha-Usaha Baru di Masyarakat                       | Memfasilitasi Akses Permodalan dan Perizinan serta Pembinaan Bagi Usaha-Usaha Baru   |

|  |                  |
|--|------------------|
| <b>RENCANA PEMBANGUNAN JANGKA MENENGAH DAERAH<br/>KABUPATEN TAPANULI SELATAN</b> | <b>2016-2021</b> |
|--|------------------|

| <b>MISI</b>   | <b>TUJUAN</b>   | <b>SASARAN</b>  | <b>STRATEGI</b>   | <b>ARAH KEBIJAKAN</b>  |
|---|---|---|---|--|
| <b>Misi III :</b><br>Melanjutkan pembangunan infrastruktur daerah dengan memanfaatkan sumber daya di daerah dan pemerintah atasan serta meningkatkan ketersediaan sarana dan prasarana, fasilitas sosial dan umum masyarakat. | Meningkatnya pembangunan infrastruktur yang berkelanjutan dan ketersediaan sarana dan prasarana, fasilitas sosial dan umum masyarakat | Meningkatnya Anggaran Pusat dan Provinsi di Daerah  | Meningkatkan koordinasi dan kerjasama pembangunan dengan Pemerintah Atasan                                      | Memenuhi dan melengkapi persyaratan-persyaratan dalam pengusulan anggaran pemerintah atasan  |
|   |   | Meningkatnya Pembangunan Jalan ke Permukiman Masyarakat   | Meningkatkan dan Mendorong Pembangunan Jalan ke Permukiman Masyarakat   | Menuntaskan Pembangunan Jalan ke Permukiman Masyarakat Minimal Dapat Dilalui Kendaraan Roda 4  |
|   |   | Terpenuhinya Kantor Satuan Organisasi Perangkat Daerah di Pusat Pemerintahan Kabupaten Tapanuli Selatan                     | Mengupayakan Pembangunan Kantor Satuan Kerja Perangkat Daerah melalui Dana APBD dan/atau dari Pemerintah Atasan | Mengoptimalkan Penggunaan APBD Kabupaten dan Pengusulan Pembangunan Sarana dan Prasarana Perkantoran dari Pemerintah Atasan                    |
|   |   | Meningkatnya Pemenuhan Sarana dan Prasarana, Fasilitas Sosial dan Umum Masyarakat serta Tertatanya Kawasan Permukiman Kumuh | Meningkatkan ketersediaan infrastruktur dan fasilitas pelayanan umum lainnya                                    | Melanjutkan pembangunan dan perbaikan infrastruktur daerah melalui APBD Kabupaten, APBD Provinsi, APBN, Dunia Usaha dan Partisipasi Masyarakat |
|   |   |   |   | Mengoptimalkan pendayagunaan dana desa dan partisipasi masyarakat dalam rangka penanganan infrastruktur di desa                                |
|   |   |   | Meminimalisir adanya lingkungan permukiman kumuh  | Optimalisasi pemanfaatan sarana dan prasarana, fasilitas sosial dan umum yang terbangun  |
|   |   |   |   | Melakukan penataan terhadap lingkungan permukiman kumuh  |
|   |   |   | Meningkatkan ketaatan terhadap penataan ruang daerah.   | Meningkatkan cakupan dan kualitas regulasi penataan ruang daerah   |
|   |   |   |   | Meningkatkan pengendalian pemanfaatan ruang yang efektif dan berwawasan lingkungan   |
|   |   |   | Optimalisasi pencegahan, penanggulangan dan pemulihan pencemaran dan/atau kerusakan lingkungan hidup            | Meningkatkan pengendalian dan perlindungan sumber daya alam  |
|   |   |   |   | Meningkatkan cakupan dan kualitas serta penerapan regulasi perlindungan dan pengelolaan lingkungan hidup                                       |
|   |   |   | Meningkatkan pencegahan dan penanggulangan bencana di daerah  | Meningkatkan mitigasi bencana, cakupan tanggap darurat dan penanganan pasca bencana  |

|  |                  |
|--|------------------|
| <b>RENCANA PEMBANGUNAN JANGKA MENENGAH DAERAH<br/>KABUPATEN TAPANULI SELATAN</b> | <b>2016-2021</b> |
|--|------------------|

| <b>MISI</b>  | <b>TUJUAN</b>   | <b>SASARAN</b>  | <b>STRATEGI</b>   | <b>ARAH KEBIJAKAN</b>  |
|--|---|---|---|--|
| <b>Misi IV :</b><br>Meningkatkan kinerja pemerintahan daerah melalui reformasi birokrasi yang berkelanjutan guna mewujudkan tata kelola pemerintahan yang baik, bersih dan berwibawa | Meningkatnya tata kelola pemerintahan daerah dan desa yang baik, bersih dan berwibawa | Terpenuhinya tata kelola pemerintahan daerah yang baik dan pelayanan umum sesuai dengan standar pelayanan minimal | Meningkatkan kualitas manajemen pemerintahan daerah   | Meningkatkan kapasitas, kualitas dan kesejahteraan aparatur pemerintahan daerah  |
|  |   |   |   | Meningkatkan pemanfaatan teknologi informasi dalam administrasi pemerintahan dan pelayanan publik                              |
|  |   |   | Meningkatkan kualitas pengelolaan administrasi dan keuangan daerah                                    | Meningkatkan kapasitas kelembagaan pemerintahan daerah   |
|  |   |   |   | Reformasi birokrasi yang berkelanjutan   |
|  |   |   | Meningkatkan kuantitas dan kualitas pelayanan umum  | Meningkatkan cakupan dan kualitas pelayanan kependudukan   |
|  |   |   |   | Meningkatkan kualitas pengelolaan arsip daerah secara baku   |
|  |   | Meningkatnya kapasitas dan kualitas tata kelola pemerintahan desa   | Meningkatkan kinerja aparatur pemerintahan desa   | Meningkatkan kapasitas, kualitas dan kesejahteraan aparatur pemerintahan desa  |
|  |   |   | Meningkatkan kapasitas lembaga pemerintahan desa  | Memfasilitasi dan mendorong pemenuhan sarana dan prasarana untuk kelancaran penyelenggaraan pemerintahan desa                  |
|  |   | Terpenuhinya penyelenggaraan pemerintahan di daerah yang bersih dan berwibawa                                     | Meningkatkan pengawasan terhadap pelaksanaan urusan pemerintahan di daerah                            | Meningkatkan cakupan dan kualitas serta penegakan hukum di daerah  |
|  |   |   | Meminimalisir kesalahan kesalahan dalam penganggaran, pelaksanaan serta administrasi program kegiatan | Memperketat pengawasan internal terhadap penganggaran, pelaksanaan serta administrasi program kegiatan                         |
|  |   |   | Meningkatkan kompetensi tenaga pemeriksa dan aparatur pengawasan                                      | Mendorong dan memfasilitasi tenaga pemeriksa dan aparatur mengawasan untuk mengikuti diklat tentang pemeriksaan dan pengawasan |
|  |   | Meningkatnya kehidupan berdemokrasi   | Meningkatkan sinergitas antar lembaga dan masyarakat dalam penyelenggaraan pemerintahan di daerah     | Meningkatkan ketertiban dan ketenteraman umum serta kehidupan berdemokrasi   |
|  |   |   | Peningkatan partisipasi politik dalam masyarakat  | Menumbuhkembangkan budaya politik dan demokrasi yang baik dalam masyarakat   |
|  |   |   | Menumbuhkembangkan lembaga dan kegiatan sosial kemasyarakatan   | Mendorong dan memfasilitasi lembaga-lembaga dan kegiatan sosial kemasyarakatan   |



|  |                  |
|--|------------------|
| <b>RENCANA PEMBANGUNAN JANGKA MENENGAH DAERAH<br/>KABUPATEN TAPANULI SELATAN</b> | <b>2016-2021</b> |
|--|------------------|

| <b>MISI</b>  | <b>TUJUAN</b>  | <b>SASARAN</b>  | <b>STRATEGI</b>   | <b>ARAH KEBIJAKAN</b>  |
|--|--|---|---|--|
| <b>Misi V :</b><br>Meningkatkan standard hidup layak, keamanan dan kenyamanan bagi seluruh lapisan masyarakat. | Terwujudnya standard hidup layak, keamanan dan kenyamanan bagi seluruh lapisan masyarakat. | Terpenuhinya kebutuhan sandang, pangan dan perumahan yang layak bagi seluruh lapisan masyarakat | Meningkatkan pemenuhan kebutuhan air minum dan air bersih bagi masyarakat     | Meningkatkan pembangunan prasarana dan sarana air minum dan air bersih   |
|  |  |   | Meningkatkan pemenuhan sarana dan prasarana sanitasi bagi masyarakat          | Meningkatkan pembangunan serta mendorong masyarakat untuk memperoleh sanitasi dasar  |
|  |  |   | Meningkatkan cakupan layanan rumah layak huni yang terjangkau                 | Mendorong dan memfasilitasi masyarakat untuk mendapatkan rumah layak huni dan terjangkau   |
|  |  |   | Meningkatkan kepastian kepemilikan tanah bagi masyarakat                      | Memberikan kemudahan bagi masyarakat dalam memperoleh status tanah serta penyelesaian sengketa tanah   |
|  |  | Berkurangnya angka kriminalitas dan penyakit masyarakat lainnya                                 | Meningkatkan perlindungan hidup bagi seluruh lapisan masyarakat               | Meningkatkan sinergitas antar lembaga dan masyarakat dalam upaya pengendalian dan penegakan hukum di daerah  |
|  |  |   | Menurunkan angka Penyandang Masalah-Masalah Kesejahteraan Sosial              | Meningkatkan pelayanan dan rehabilitasi sosial serta pemberdayaan terhadap masyarakat Penyandang Masalah-Masalah Kesejahteraan Sosial  |
|  |  | Meningkatnya pemberdayaan perempuan dan perlindungan anak                                       | Meningkatkan pemberdayaan perempuan dalam pembangunan dan pemerintahan        | Mendorong lahirnya regulasi dan implemementasi pengarusutamaan gender dalam pembangunan dan pemerintahan   |
|  |  |   | Meningkatkan peran dan partisipasi perempuan dalam masyarakat dan dunia usaha | Mendorong peningkatan partisipasi perempuan dalam lembaga non pemerintahan   |
|  |  |   | Meningkatkan perlindungan anak.   | Meningkatkan perlindungan dan jaminan hak-hak anak agar dapat hidup, tumbuh, berkembang dan berpartisipasi secara optimal serta mendapat perlindungan dari kekerasan dan diskriminasi. |

|   |   |
|---|---|
| <p style="text-align: center;"><b>RENCANA PEMBANGUNAN JANGKA MENENGAH DAERAH<br/>KABUPATEN TAPANULI SELATAN</b></p> | <p style="text-align: center;"><b>2016-2021</b></p> |
|---|---|

### **6.3. Arah Kebijakan Pembangunan Per tahun**

#### **6.3.1. Arah Kebijakan Tahun Pertama RPJMD Kabupaten Tapanuli Selatan (Tahun 2016)**

Arah kebijakan pembangunan tahun pertama difokuskan pada upaya untuk mengatasi berbagai permasalahan pembangunan menahun dan mendesak untuk segera ditangani, antara lain: peningkatan kualitas pendidikan, peningkatan derajat kesehatan masyarakat, peningkatan pertanian tanaman pangan dan hortikultura, perikanan, perkebunan, peternakan dan industri, penguatan tata kelola pemerintahan, penguatan ekonomi kerakyatan, pengembangan infrastruktur transportasi, permukiman, sumber daya air, dan yang menunjang investasi serta perekonomian masyarakat. Selain itu, upaya pembenahan birokrasi pemerintahan yang dapat menjamin proses pelayanan publik yang akuntabel dan transparan.

#### **6.3.2. Arah Kebijakan Tahun Kedua RPJMD Kabupaten Tapanuli Selatan (Tahun 2017)**

Arah kebijakan pembangunan tahun kedua merupakan lanjutan dari tahun pertama pelaksanaan RPJMD Kabupaten Tapanuli Selatan Tahun 2016-2021. Penanganan permasalahan pembangunan yang mendesak seperti infrastruktur, pendidikan, kesehatan, prasarana layanan umum lainnya terus dilaksanakan secara konsisten untuk memastikan adanya penyelesaian yang komprehensif terhadap permasalahan tersebut. Peningkatan kualitas pelayanan pendidikan, kesehatan terus dilaksanakan penyempurnaan dan perbaikan terhadap sistem dan mekanisme pelayanan yang diberikan. Peningkatan pemenuhan standar hidup layak bagi masyarakat, peningkatan kapasitas aparatur pemerintahan melalui peningkatan kualitas aparatur daerah dan pemerintahan desa yang lebih baik terus dilakukan agar terwujud pemerintahan daerah yang bersih dan berwibawa. Upaya untuk meningkatkan partisipasi masyarakat dalam pembangunan daerah perlu terus ditingkatkan dengan cara meningkatkan pemberdayaan lembaga kemasyarakatan, mendorong penggunaan dana desa untuk memenuhi kebutuhan infrastruktur masyarakat, pemberdayaan berbasis gender, dan pemberdayaan tokoh masyarakat dan lembaga kepemudaan.

### **6.3.3. Arah Kebijakan Tahun Ketiga RPJMD Kabupaten Tapanuli Selatan (Tahun 2018)**

Arah kebijakan pembangunan tahun ketiga dilaksanakan untuk memastikan kesinambungan upaya-upaya yang telah dilaksanakan dalam periode pembangunan tahun pertama dan kedua dengan tetap menekankan pada perbaikan dan penyempurnaan pelayanan pemerintahan daerah. Kebijakan pembangunan daerah tetap menekankan kepada pengembangan infrastruktur, pendidikan, kesehatan, pertanian, pemantapan tata kelola ekonomi, sosial dan budaya untuk mendukung tata kehidupan yang mandiri dan berdaya saing. Peningkatan kualitas pelayanan kesehatan dan pelayanan pendidikan sudah menjadi sistem pelayanan yang melembaga pada dinas/instansi terkait yang didukung oleh unit-unit kerja terkait lainnya. Melakukan inovasi teknologi yang mendukung pembangunan sektor-sektor pembangunan dan pemerintahan, peningkatan pemerintahan yang bersih dan berwibawa diharapkan sudah menunjukkan hasil nyata terutama dalam penyelenggaraan pemerintahan yang lebih efisien dan efektif. Pemenuhan standar hidup layak bagi masyarakat semakin diintensifkan antara lain melalui pembangunan rumah tidak layak huni, pemenuhan kebutuhan air bersih dan sanitasi, penataan lingkungan permukiman kumuh, peningkatan pelayanan publik yang dapat diukur secara langsung berdasarkan tingkat kepuasan masyarakat Kabupaten Tapanuli Selatan.

### **6.3.4. Arah Kebijakan Tahun Keempat RPJMD Kabupaten Tapanuli Selatan (Tahun 2019)**

Arah kebijakan pembangunan tahun keempat adalah untuk memantapkan capaian pembangunan yang telah dilaksanakan pada tahun-tahun sebelumnya dengan terus melakukan perbaikan dan penyempurnaan pada upaya-upaya yang dilakukan pemerintah daerah. Pembangunan infrastruktur khususnya yang mendukung pengembangan sektor-sektor perekonomian lainnya terus diintensifkan. Pelaksanaan kebijakan, program dan kegiatan pada tahun keempat diarahkan pada upaya untuk pemantapan tata kelola, pendidikan, kesehatan, pertanian, pengembangan ekonomi, sosial dan budaya agar terwujud pembangunan yang berkelanjutan. Inovasi teknologi dalam pembangunan semakin diintensifkan, pemenuhan standar hidup layak sudah menjadi prioritas daerah, sinergitas kebijakan, program dan kebijakan antar bidang dilakukan dalam rangka mewujudkan Kabupaten Tapanuli Selatan yang maju dan mandiri.

|   |   |
|---|---|
| <p style="text-align: center;"><b>RENCANA PEMBANGUNAN JANGKA MENENGAH DAERAH<br/>KABUPATEN TAPANULI SELATAN</b></p> | <p style="text-align: center;"><b>2016-2021</b></p> |
|---|---|

#### **6.3.5. Arah Kebijakan Tahun Kelima RPJMD Kabupaten Tapanuli Selatan (Tahun 2020)**

Tahun kelima pelaksanaan RPJMD Kabupaten Tapanuli Selatan Tahun 2016-2021 merupakan tahap evaluasi terhadap pencapaian hasil dari tahun pertama sampai ke empat. Pada tahun ke lima merupakan tahap konsolidasi intensif bagi pemerintah daerah untuk memperkirakan kemungkinan pencapaian sasaran pembangunan jangka menengah daerah sesuai dengan target yang ditetapkan. Arah kebijakan pembangunan tahun kelima difokuskan pada peningkatan kualitas tata kelola pemerintahan, ekonomi, sosial dan budaya yang berkeadilan dan ramah lingkungan sebagai masyarakat yang mandiri dan berdaya saing serta tetap memperhatikan kebutuhan infrastruktur daerah. Capaian pembangunan daerah pada tahun kelima menjadi dasar untuk mengintensifkan pencapaian target pada tahun ke enam. Pelaksanaan kebijakan, program dan kegiatan pada tahun kelima diarahkan pada upaya untuk mengoptimalkan capaian target program-program prioritas sehingga pada tahun keenam difokuskan pada penyempurnaan pencapaian target pada semua sektor/bidang yang ditetapkan dalam RPJMD.

#### **6.3.6. Arah Kebijakan Tahun Keenam RPJMD Kabupaten Tapanuli Selatan (Tahun 2021)**

Tahun keenam pelaksanaan RPJMD Kabupaten Tapanuli Selatan Tahun 2016-2021 merupakan tahap konsolidasi untuk memastikan terjadinya perubahan dan pencapaian sasaran pembangunan jangka menengah daerah sesuai dengan target yang ditetapkan. Arah kebijakan pembangunan tahun keenam difokuskan pada pelemagaan tata kelola pemerintahan, ekonomi, sosial dan budaya yang berkeadilan dan ramah lingkungan sebagai masyarakat yang mandiri dan berdaya saing. Selain itu, capaian pembangunan daerah pada tahun kelima menjadi dasar (baseline) untuk penyusunan rencana dan kebijakan pembangunan pada periode kelima pelaksanaan RPJPD Kabupaten Tapanuli Selatan Tahun 2005-2025. Pelaksanaan kebijakan, program dan kegiatan pada tahun keenam tetap diarahkan pada upaya untuk mensinergikan capaian pembangunan di masing-masing bidang/sektor dengan memperhatikan program-program prioritas yang perlu dipercepat pencapaian targetnya.

## **BAB VII KEBIJAKAN UMUM DAN PROGRAM PEMBANGUNAN**

Berlandaskan pada pelaksanaan, pencapaian dan keberlanjutan dari Rencana Pembangunan Jangka Panjang Daerah (RPJPD) Kabupaten Tapanuli Selatan Tahun 2005-2025, maka RPJMD tahun 2016-2021 ini merupakan Tahap ke 3 yang ditujukan kepada pemantapan pembangunan secara menyeluruh dengan penekanan pada pembangunan daya saing kompetitif perekonomian berlandaskan pada keunggulan sumber daya alam dan sumber daya manusia yang berkualitas yang memiliki kemampuan dan penguasaan ilmu pengetahuan dan teknologi yang semakin meningkat.

Sejalan dengan tercipta dan terpeliharanya rasa aman, damai dan tumbuhnya demokratisme masyarakat yang ditandai dengan semakin berkembangnya nilai-nilai demokrasi ditengah-tengah masyarakat serta tumbuhnya sumber daya manusia yang berkualitas hasil dari rencana pembangunan jangka menengah tahap-I (RPJMD Tahun 2006-2010) dan tahap-II (RPJMD Tahun 2011-2015), maka kondisi Kabupaten Tapanuli Selatan sudah berada pada posisi yang cukup baik untuk menumbuhkan dan memacu daya saing melalui transformasi daya saing komparatif berbasis sumber daya alam produktif dan lestari serta sumber daya manusia yang unggul.

Untuk itu, pemantapan struktur ekonomi dan keseimbangan persebaran pertumbuhan sektor-sektor antar wilayah melalui peningkatan keterpaduan sektor industri manufaktur (sektor sekunder) dengan sektor pertanian, kelautan dan sumber daya alam lainnya (sektor primer) serta sektor jasa-jasa yaitu keuangan, perdagangan, dan transportasi (sektor tersier) yang didukung oleh ketersediaan sumber daya alam produktif yang berkelanjutan akan menciptakan daya saing yang tangguh.

|   |   |
|---|---|
| <p style="text-align: center;"><b>RENCANA PEMBANGUNAN JANGKA MENENGAH DAERAH<br/>KABUPATEN TAPANULI SELATAN</b></p> | <p style="text-align: center;"><b>2016-2021</b></p> |
|---|---|

Ketersediaan infrastruktur yang mantap sesuai dengan rencana tata ruang Kabupaten Tapanuli Selatan yang meliputi mantapnya jaringan jalan terutama kearah kantong-kantong produksi dan daerah pemasaran, terpenuhinya pasokan tenaga listrik yang handal (tersedia sepanjang hari) dan efisien (tarif yang realistik) baik untuk kebutuhan industri/sektor bisnis maupun rumah tangga, tersedia pasokan air baik air minum/bersih maupun air irigasi merupakan kondisi penting yang harus dijamin pemenuhannya oleh Pemerintah Kabupaten Tapanuli Selatan melalui ilimplementasi rencana pembangunan jangka menengah tahap ketiga ini.

Optimalisasi penggunaan teknologi informasi baik dalam pemerintahan maupun dalam dunia pendidikan, organisasi bisnis dan lain-lain diharapkan dapat ditumbuhkembangkan dengan baik. Sehubungan dengan itu, pemerintah daerah akan memberikan dukungan fasilitas dan motivasi kepada lembaga-lembaga yang membangun infrastruktur teknologi yang memadai untuk meningkatkan kemampuan aksesnya terhadap perkembangan informasi sehingga dapat mendukung peningkatan kinerja pemerintahan daerah.

Dalam mewujudkan capaian keberhasilan Rencana Pembangunan Jangka Menengah Daerah (RPJM) 2016-2021, Pemerintah Kabupaten Tapanuli Selatan telah menetapkan strategi, arah kebijakan dan program pembangunan pada setiap misi sesuai dengan Urusan Wajib dan Urusan Pilihan berdasarkan lampiran yang terdapat pada Undang Undang Nomor 23 Tahun 2014 tentang Pemerintahan Daerah, yang dalam hal ini akan dijabarkan dan dilaksanakan oleh masing-masing SKPD yang ada di lingkungan Pemerintah Kabupaten Tapanuli Selatan.

Program pembangunan daerah yang disusun dalam RPJMD Kabupaten Tapanuli Selatan Tahun 2016-2021 terdiri dari 3 jenis program yang dilaksanakan oleh SKPD/Unit kerja yang berwenang sesuai dengan bidang kewenangannya. Program program tersebut adalah :

|   |   |
|---|---|
| <p style="text-align: center;"><b>RENCANA PEMBANGUNAN JANGKA MENENGAH DAERAH<br/>KABUPATEN TAPANULI SELATAN</b></p> | <p style="text-align: center;"><b>2016-2021</b></p> |
|---|---|

1. Program SKPD adalah merupakan program yang dirumuskan berdasarkan tugas dan fungsi SKPD.
2. Program lintas SKPD adalah merupakan program yang melibatkan lebih dari satu SKPD untuk mencapai tujuan dan sasaran pembangunan yang ditetapkan
3. Program kewilayahan adalah merupakan program pembangunan daerah untuk terciptanya keterpaduan, keserasian, keseimbangan laju pertumbuhan dan keberlanjutan pembangunan antar sektor/bidang, antar wilayah dan antar kawasan dalam kecamatan di wilayah Kabupaten Tapanuli Selatan.

Penetapan Kebijakan Umum dan program pembangunan daerah berdasarkan urusan yang disesuaikan dengan Visi dan Misi pada Rencana Pembangunan Jangka Menengah Daerah Kabupaten Tapanuli Selatan tahap 3 periode tahun 2016-2021 adalah sebagai berikut :

Adapun arah kebijakan dan program pembangunan dalam rangka mencapai sasaran yang ditetapkan adalah sebagaimana pada Tabel berikut ;

|  |                  |
|--|------------------|
| <b>RENCANA PEMBANGUNAN JANGKA MENENGAH DAERAH<br/>KABUPATEN TAPANULI SELATAN</b> | <b>2016-2021</b> |
|--|------------------|

**Tabel 7.1. Kebijakan Umum dan Program Prioritas Untuk Misi 1**

| SASARAN   | STRATEGI   | ARAH KEBIJAKAN   | INDIKATOR KINERJA UTAMA  | Capaian Kinerja     |                      | Program Prioritas Pembangunan                                     | Bidang Urusan  | SKPD Penanggung Jawab              |
|---|--|--|--|---------------------|----------------------|---|--|------------------------------------|
|   |  |  |  | Kondisi Awal (2016) | Kondisi Akhir (2021) |   |  |                                    |
| Terwujudnya perilaku masyarakat yang religius, beradab dan berbudaya serta rukun antar suku dan umat beragama | Meningkatkan kehidupan beragama dan kerukunan antar suku dan umat beragama         | Meningkatkan perlindungan dan pembinaan kehidupan beragama dan kerukunan antar umat beragama   | Rasio Tempat Ibadah Per Satuan Penduduk (Per 1000 Penduduk)  | 3,00                | 3,00                 | Program Pelaksanaan Tugas Pemerintahan Umum Bidang Kemasyarakatan | Pemerintahan   | Seluruh SKPD                       |
|   |  |  | Persentase kelompok pembinaan keagamaan di masyarakat (%)  | 10,00               | 35,00                |   |  |                                    |
|   |  |  | Penyelenggaraan Peringatan Hari Besar Nasional dan Hari Besar Keagamaan (%)  | 61,67               | 70,00                |   |  |                                    |
|   | Menumbuhkembangkan adat, budaya dan kearifan lokal dalam masyarakat                | Re-Covery pemahaman dan implementasi nilai-nilai adat, budaya dan kearifan dalam semua aspek kehidupan sosial kemasyarakatan   | Persentase kelompok pembinaan adat budaya di masyarakat (%)  | 50,00               | 75,00                | Program Pengembangan Nilai Budaya                                 | Kebudayaan   | Dinas Pendidikan dan Kebudayaan    |
|   |  |  | Jumlah Group Kesenian (Group)  | 14,00               | 23,00                | Program Pengelolaan Kekayaan Budaya                               | Kebudayaan   | Dinas Pendidikan dan Kebudayaan    |
|   |  |  | Jumlah Gedung Kesenian (Unit)  | 1,00                | 3,00                 |   |  |                                    |
|   |  |  | Persentase kelompok pembinaan adat budaya di masyarakat (%)  | 50,00               | 75,00                | Program Pengelolaan Keragaman Budaya                              | Kebudayaan   | Dinas Pendidikan dan Kebudayaan    |
|   |  |  | Penyelenggaraan Festival Seni Budaya (Kali)  | 50,00               | 75,00                |   |  |                                    |
|   |  |  | Sarana Penyelenggaraan Seni dan Budaya (Unit)  | 1,00                | 2,00                 |   |  |                                    |
|   |  |  | Benda, Situs dan Kawasan Cagar Budaya Yang Dilestarikan (Unit)   | -                   | 1,00                 | Program Pengembangan Kerjasama Pengelolaan Kekayaan Budaya        | Kebudayaan   | Dinas Pendidikan dan Kebudayaan    |
|   | Meningkatkan kerukunan hidup masyarakat  | Meminimalisir potensi-potensi yang dapat memicu terjadinya konflik-konflik di masyarakat   | Persentase penanganan kasus sara (%)   | 100,00              | 100,00               | Program Peningkatan Keamanan dan Kenyamanan Lingkungan            | Ketentraman, Ketertiban Umum Serta Perlindungan Masyarakat | Kantor Kesatuan Bangsa dan Politik |
|   |  |  | Persentase Penyelesaian Konflik (%)  | 75,00               | 90,00                |   |  |                                    |
| Meningkatnya Kualitas Sumber Daya Manusia Pembangun   | Meningkatkan cakupan dan kualitas penyelenggaraan pendidikan formal dan non formal | Memfasilitasi dan mendorong semua lapisan masyarakat dan dunia usaha untuk senantiasa memanfaatkan sarana dan prasarana pendidikan formal dan non formal agar meningkat penguasaan ilmu pengetahuan, kompetensi dan daya saing | Tersedianya beasiswa lulusan SMA/MK/MA untuk melanjutkan ke PTN, Mahasiswa berprestasi ke Luar Negeri, Mahasiswa S1 putra/i daerah (%) | 100,00              | 100,00               | Program Manajemen Pelayanan Pendidikan                            | Pendidikan   | Dinas Pendidikan dan Kebudayaan    |
|   |  |  | Rasio Lulusan Sarjana (per 10.000 penduduk)  | 0,02                | 0,03                 |   |  |                                    |
|   |  |  | Guru Yang Memiliki Kualifikasi S1/D-IV (%)   | 77,61               | 84,93                | Program Peningkatan Mutu Pendidik dan Tenaga Kependidikan         | Pendidikan   | Dinas Pendidikan dan Kebudayaan    |
|   |  |  | Jumlah guru yang bersertifikat (orang)   | 2.092,00            | 4.465,00             |   |  |                                    |
|   |  |  | Jumlah guru yang memenuhi Kompetensi (Orang)   | 1.438,00            | 1.861,00             | Program Peningkatan Mutu Pendidikan                               | Pendidikan   | Dinas Pendidikan dan Kebudayaan    |
|   |  |  | Tersedianya beasiswa lulusan SMA/SMK/MA untuk melanjutkan ke PTN, mahasiswa berprestasi ke luar negeri mahasiswa S1 putra daerah (%)   | 100,00              | 100,00               |   |  |                                    |
|   |  |  |  |                     |                      |   |  |                                    |



|  |                  |
|--|------------------|
| <b>RENCANA PEMBANGUNAN JANGKA MENENGAH DAERAH<br/>KABUPATEN TAPANULI SELATAN</b> | <b>2016-2021</b> |
|--|------------------|

| SASARAN | STRATEGI | ARAH KEBIJAKAN   | INDIKATOR KINERJA UTAMA                                  | Capaian Kinerja     |                      | Program Prioritas Pembangunan                         | Bidang Urusan | SKPD Penanggung Jawab           |
|---------|----------|--|--|---------------------|----------------------|---|---------------|---------------------------------|
|         |          |  |  | Kondisi Awal (2016) | Kondisi Akhir (2021) |   |               |                                 |
|         |          | Meningkatkan kualitas penyelenggaraan pendidikan formal dan non formal | Angka Melek Huruf (%)                                    | 99,93               | 99,95                | Program Pendidikan Luar Biasa                         | Pendidikan    | Dinas Pendidikan dan Kebudayaan |
|         |          |  | Angka Rata-Rata Lama Sekolah {Tahun}                     | 8,76                | 9,85                 |   |               |                                 |
|         |          |  | APK PAUD (%)   | 21,77               | 27,13                | Program Pendidikan Anak Usia Dini                     | Pendidikan    | Dinas Pendidikan dan Kebudayaan |
|         |          |  | Persentase Cakupan PAUD (%)                              | 21,77               | 27,13                |   |               |                                 |
|         |          |  | Angka Melek Huruf (%)                                    | 99,93               | 99,95                | Program Wajib Belajar Pendidikan Dasar Sembilan Tahun | Pendidikan    | Dinas Pendidikan dan Kebudayaan |
|         |          |  | Angka Rata-Rata Lama Sekolah {Tahun}                     | 8,76                | 9,85                 |   |               |                                 |
|         |          |  | Angka Harapan Lama Sekolah (Tahun)                       | 13,81               | 15,53                |   |               |                                 |
|         |          |  | APK SD/MI (%)  | 109,44              | 104,12               |   |               |                                 |
|         |          |  | APK SMP/MTs (%)  | 88,93               | 95,51                |   |               |                                 |
|         |          |  | Angka Pendidikan Yang Ditamatkan SD/MI (%)               | 25,81               | 36,26                |   |               |                                 |
|         |          |  | Angka Pendidikan Yang Ditamatkan SMP/MTs (%)             | 17,91               | 23,77                |   |               |                                 |
|         |          |  | APM SD/MI (%)  | 97,31               | 98,63                |   |               |                                 |
|         |          |  | APM SMP/MTs (%)  | 83,31               | 94,12                |   |               |                                 |
|         |          |  | Rasio Ketersediaan Sekolah/Penduduk Usia Sekolah SD/MI   | 1 : 135             | 1 : 135              |   |               |                                 |
|         |          |  | Rasio Ketersediaan Sekolah/Penduduk Usia Sekolah SMP/MTs | 1 : 233             | 1 : 174              |   |               |                                 |
|         |          |  | Rasio Guru Terhadap Murid SD/MI                          | 1 : 15              | 1 : 15               |   |               |                                 |
|         |          |  | Rasio Guru Terhadap Murid SMP/MTs                        | 1 : 10              | 1 : 10               |   |               |                                 |
|         |          |  | Sekolah Pendidikan SD/MI Kondisi Baik (%)                | 82,13               | 94,68                |   |               |                                 |
|         |          |  | Sekolah Pendidikan SMP/MTs Kondisi Baik (%)              | 68,41               | 93,76                |   |               |                                 |
|         |          |  | Persentase Angka Putus Sekolah SD/MI (%)                 | 0,41                | 0,23                 |   |               |                                 |
|         |          |  | Persentase Angka Putus Sekolah SMP/MTs (%)               | 0,56                | 0,45                 |   |               |                                 |
|         |          |  | Persentase Angka Kelulusan SD/MI (%)                     | 99,59               | 100,00               |   |               |                                 |
|         |          |  | Persentase Angka Kelulusan SMP/MTs (%)                   | 100,00              | 100,00               |   |               |                                 |
|         |          |  | Persentase Angka Melanjutkan SD/MI ke SMP/MTs (%)        | 94,56               | 98,54                |   |               |                                 |

|  |                  |
|--|------------------|
| <b>RENCANA PEMBANGUNAN JANGKA MENENGAH DAERAH<br/>KABUPATEN TAPANULI SELATAN</b> | <b>2016-2021</b> |
|--|------------------|

| SASARAN | STRATEGI  | ARAH KEBIJAKAN  | INDIKATOR KINERJA UTAMA  | Capaian Kinerja     |                      | Program Prioritas Pembangunan                               | Bidang Urusan                    | SKPD Penanggung Jawab                |
|---------|---|---|--|---------------------|----------------------|---|----------------------------------|--------------------------------------|
|         |   |   |  | Kondisi Awal (2016) | Kondisi Akhir (2021) |   |                                  |                                      |
|         |   |   | APK SMA/MA/SMK (%)   | 67,81               | -                    | Program Pendidikan Menengah                                 | Pendidikan                       | Dinas Pendidikan dan Kebudayaan      |
|         |   |   | Angka Pendidikan Yang Ditamatkan SMA/MA/SMK (%)                        | 18,54               | -                    |   |                                  |                                      |
|         |   |   | APM SMA/MA/SMK (%)   | 58,39               | -                    |   |                                  |                                      |
|         |   |   | Rasio Ketersediaan Sekolah/Penduduk Usia Sekolah SMA/SMK/MA            | 1 : 351             | -                    |   |                                  |                                      |
|         |   |   | Rasio Guru Terhadap Murid SMA/SMK/MA                                   | 1 : 11              | -                    |   |                                  |                                      |
|         |   |   | Sekolah Pendidikan SMA/SMK/MA Kondisi Baik (%)                         | 85,05               | -                    |   |                                  |                                      |
|         |   |   | Persentase Angka Putus Sekolah SMA/SMK/MA (%)                          | 1,71                | -                    |   |                                  |                                      |
|         |   |   | Persentase Angka Kelulusan SMA/SMK/MA (%)                              | 100,00              | -                    |   |                                  |                                      |
|         |   |   | Persentase Angka Melanjutkan SMP/MTs ke SMA/SMK/MA (%)                 | 82,54               | -                    |   |                                  |                                      |
|         |   |   | Rombel Melanjutkan putus sekolah SD/MI ke SMP/MTs (%) melalui Paket B  | 4,00                | 4,00                 | Program Pendidikan Non Formal                               | Pendidikan                       | Dinas Pendidikan dan Kebudayaan      |
|         |   |   | Angka Melek Huruf (%)  | 99,93               | 99,95                |   |                                  |                                      |
|         | Meningkatkan minat baca masyarakat                  |   | Jumlah Pengunjung Perpustakaan Tahunan (Orang)                         | 56.343              | 71.808               | Program Pengembangan Budaya Baca dan Pembinaan Perpustakaan | Pendidikan                       | Dinas Pendidikan dan Kebudayaan      |
|         |   |   | Jumlah Tenaga Perpustakaan (Orang)                                     | 3,75                | 4,79                 |   |                                  |                                      |
|         |   |   | Jumlah Perpustakaan (Unit)   | 119,00              | 157,00               | Program Pembinaan dan Pengembangan Perpustakaan             | Perpustakaan                     | Kantor Perpustakaan dan Arsip Daerah |
|         |   |   | Jumlah Pengunjung Perpustakaan Tahunan (Orang)                         | 56.343              | 71.808               |   |                                  |                                      |
|         |   |   | Jumlah Tenaga Perpustakaan (Orang)                                     | 3,75                | 4,79                 |   |                                  |                                      |
|         | Meningkatkan kreativitas dan prestasi generasi muda | Memfasilitasi dan mendorong peningkatan kapasitas kegiatan kepemudaan dan olah raga | Partisipasi Masyarakat Dalam Pelaksanaan Pembangunan Daerah (%)        | 0,67                | 2,00                 | Program Peningkatan Keberdayaan Masyarakat Pedesaan         | Pemberdayaan Masyarakat dan Desa | Bappemas Pemdes                      |
|         |   |   | Rata-Rata Jumlah Kelompok Binaan Lembaga Pemberdayaan Masyarakat (LPM) | 0,06                | 0,09                 |   |                                  |                                      |
|         |   |   | Persentase Desa berstatus Swasembada (%)                               | 26,63               | 32,67                |   |                                  |                                      |

|  |                  |
|--|------------------|
| <b>RENCANA PEMBANGUNAN JANGKA MENENGAH DAERAH<br/>KABUPATEN TAPANULI SELATAN</b> | <b>2016-2021</b> |
|--|------------------|

| SASARAN  | STRATEGI   | ARAH KEBIJAKAN   | INDIKATOR KINERJA UTAMA                                    | Capaian Kinerja     |                      | Program Prioritas Pembangunan   | Bidang Urusan                    | SKPD Penanggung Jawab          |
|--|--|--|--|---------------------|----------------------|---|----------------------------------|--------------------------------|
|  |  |  |  | Kondisi Awal (2016) | Kondisi Akhir (2021) |   |                                  |                                |
|  |  |  | Partisipasi Masyarakat Dalam Proses Pembangunan Daerah (%) | 0,67                | 2,00                 | Program Peningkatan Partisipasi Masyarakat Dalam Membangun Desa               | Pemberdayaan Masyarakat dan Desa | Bappemas Pemdes                |
|  |  |  | Persentase Desa berstatus Swasembada (%)                   | 26,63               | 32,67                |   |                                  |                                |
|  |  |  | Jumlah Organisasi Pemuda (Organisasi)                      | 40,00               | 44,00                | Program Pengembangan dan Keserasian Kebijakan Pemuda                          | Kepemudaan dan Olah Raga         | Dinas Pemuda OR dan Pariwisata |
|  |  |  | Jumlah Kegiatan Kepemudaan (Kegiatan)                      | 11,00               | 19,00                |   |                                  |                                |
|  |  |  | Jumlah Kegiatan Kepemudaan (Kegiatan)                      | 11,00               | 19,00                | Program Peningkatan Peran Serta Kepemudaan                                    | Kepemudaan dan Olah Raga         | Dinas Pemuda OR dan Pariwisata |
|  |  |  | Jumlah Kegiatan Olahraga (Kegiatan)                        | 11,00               | 20,00                | Program Peningkatan Upaya Penumbuhan Kewirausahaan dan Kecakapan Hidup Pemuda | Kepemudaan dan Olah Raga         | Dinas Pemuda OR dan Pariwisata |
|  |  |  | Jumlah Organisasi Pemuda (Organisasi)                      | 40,00               | 44,00                |   |                                  |                                |
|  |  |  | Jumlah Kegiatan Olahraga (Kegiatan)                        | 11,00               | 20,00                | Program Pengembangan Kebijakan dan Manajemen Olahraga                         | Kepemudaan dan Olah Raga         | Dinas Pemuda OR dan Pariwisata |
|  |  |  | Jumlah Klub Olah Raga (Klub)                               | 21,00               | 27,00                |   |                                  |                                |
|  |  |  | Jumlah Klub Olah Raga (Klub)                               | 21,00               | 27,00                | Program Pembinaan dan Pemasarakatan Olahraga                                  | Kepemudaan dan Olah Raga         | Dinas Pemuda OR dan Pariwisata |
|  |  |  | Jumlah Kegiatan Olahraga (Kegiatan)                        | 11,00               | 20,00                |   |                                  |                                |
|  |  |  | Jumlah Gedung Olah Raga (Unit)                             | 4,00                | 6,00                 | Program Peningkatan Sarana dan Prasarana Olahraga                             | Kepemudaan dan Olah Raga         | Dinas Pemuda OR dan Pariwisata |
|  |  |  | Jumlah Lapangan Olah Raga (Unit)                           | 74,00               | 77,00                |   |                                  |                                |
|  |  |  | Jumlah Kegiatan Kepemudaan (Kegiatan)                      | 11,00               | 19,00                | Program Pembinaan dan Pengembangan Kepemudaan dan Olah Raga                   | Kepemudaan dan Olah Raga         | Dinas Pemuda OR dan Pariwisata |
|  |  |  | Jumlah Kegiatan Olahraga (Kegiatan)                        | 11,00               | 20,00                |   |                                  |                                |
| Meningkatnya penguasaan dan pemanfaatan ilmu pengetahuan dan teknologi | Meningkatkan kemampuan, keahlian, kompetensi dan daya saing masyarakat | Menumbuhkembangkan penguasaan dan pemanfaatan teknologi berbasis sumber daya lokal | Produktivitas Padi Sawah (Kw/Ha)                           | 50,10               | 50,90                | Program Peningkatan Penerapan Teknologi Pertanian/Perkebunan                  | Pertanian                        | Dinas Pertanian TPH            |
|  |  |  | Produktivitas Padi Gogo (Kw/Ha)                            | 30,40               | 30,40                |   |                                  |                                |
|  |  |  | Produktivitas Jagung (Kw/Ha)                               | 44,46               | 44,46                |   |                                  |                                |
|  |  |  | Produktivitas Kedelai (Kw/Ha)                              | 9,40                | 9,40                 |   |                                  |                                |
|  |  |  | Produktivitas Ubi Kayu (Kw/Ha)                             | 331,50              | 331,50               |   |                                  |                                |
|  |  |  | Produktivitas Tanaman Karet (Kg/Ha)                        | 799,77              | 804,16               |   |                                  |                                |
|  |  |  | Produktivitas Tanaman Sawit (Kg/Ha)                        | 19.275              | 20.758               |   |                                  |                                |
|  |  |  | Produktivitas Tanaman Kakao (Kg/Ha)                        | 877,34              | 900,24               |   |                                  |                                |
|  |  |  | Produktivitas Tanaman Aren (Kg/Ha)                         | 1.344,00            | 1.419,96             |   |                                  |                                |
|  |  |  | Produktivitas Tanaman Kelapa (kg/Ha)                       | 531,88              | 548,30               |   |                                  |                                |

|  |                  |
|--|------------------|
| <b>RENCANA PEMBANGUNAN JANGKA MENENGAH DAERAH<br/>KABUPATEN TAPANULI SELATAN</b> | <b>2016-2021</b> |
|--|------------------|

| SASARAN                                   | STRATEGI   | ARAH KEBIJAKAN  | INDIKATOR KINERJA UTAMA  | Capaian Kinerja     |                      | Program Prioritas Pembangunan                           | Bidang Urusan                    | SKPD Penanggung Jawab           |
|---|--|---|--|---------------------|----------------------|---|----------------------------------|---------------------------------|
|   |  |   |  | Kondisi Awal (2016) | Kondisi Akhir (2021) |   |                                  |                                 |
|   |  |   | Persentase Masyarakat Pengguna Teknologi Tepat Guna Sektor Pertanian dan Perkebunan (%)                    | 10,00               | 20,00                |   |                                  |                                 |
|   |  |   | Persentase Badan Usaha Milik Desa Aktif (%)  | 35,00               | 60,00                | Program Pengembangan Lembaga Ekonomi Perdesaan          | Pemberdayaan Masyarakat dan Desa | Bappemas Pemdes                 |
|   |  |   | Persentase Masyarakat Pengguna Teknologi Tepat Guna (%)  | 10,00               | 20,00                |   |                                  |                                 |
|   |  |   | Persentase Masyarakat Pengguna Teknologi Tepat Guna Sektor Peternakan (%)                                  | 10,00               | 20,00                | Program Peningkatan Penerapan Teknologi Peternakan      | Pertanian                        | Dinas Perkebunan dan Peternakan |
|   |  |   | Kontribusi industri terhadap PDRB (%)  | 6,03                | 4,97                 | Program Peningkatan Kemampuan Teknologi Industri        | Perindustrian                    | Dinas Perindagkop               |
|   |  |   | Pertumbuhan Industri (%)   | 2,43                | 2,43                 |   |                                  |                                 |
|   |  |   | Jumlah Industri Kecil (Buah)   | 59,00               | 66,00                |   |                                  |                                 |
|   |  |   | Jumlah Industri Rumah Tangga (IRT)   | 1.071,00            | 1.101,00             |   |                                  |                                 |
|   |  |   | Persentase Masyarakat Pengguna Teknologi Tepat Guna Sektor Industri (%)                                    | 10,00               | 20,00                | Program Peningkatan Kapasitas Iptek Sistem Produksi     | Perindustrian                    | Dinas Perindagkop               |
|   |  |   | Persentase Hasil Penelitian dan Pengembangan Pembangunan Daerah Yang Ditindaklanjuti Oleh Stakeholders (%) | 0,00                | 75,00                | Program Penguatan Manajemen Kelitbangan                 | Penelitian dan Pengembangan      | Bappeda                         |
|   |  |   | Kajian Penelitian Indeks Pembangunan Daerah (Dokumen)  | 1,00                | 1,00                 |   |                                  |                                 |
|   |  |   | Produktivitas Tanaman Karet (Kg/Ha)  | 799,77              | 804,16               | Program Pembinaan dan Pengembangan Tanaman Perkebunan   | Pertanian                        | Dinas Pertanian TPH             |
|   |  |   | Produktivitas Tanaman Sawit (Kg/Ha)  | 19.275              | 20.758               |   |                                  |                                 |
|   |  |   | Produktivitas Tanaman Kakao (Kg/Ha)  | 877,34              | 900,24               |   |                                  |                                 |
|   |  |   | Produktivitas Tanaman Aren (Kg/Ha)   | 1.344,00            | 1.419,96             |   |                                  |                                 |
|   |  |   | Produktivitas Tanaman Kelapa (kg/Ha)   | 531,88              | 548,30               |   |                                  |                                 |
| Meningkatnya Derajat Kesehatan Masyarakat | Meningkatkan pelayanan dan penyuluhan kesehatan terhadap ibu hamil dan nifas | Mengintensifkan pertolongan persalinan serta perawatan kesehatan bagi ibu hamil dan nifas | Angka Kematian Ibu Melahirkan (Per 10.000 (KH)   | 0,77                | 0,52                 | Program Peningkatan Keselamatan Ibu Melahirkan dan Anak | Kesehatan                        | Dinas Kesehatan                 |
|   |  |   | Cakupan Pertolongan Persalinan Oleh Tenaga Kesehatan Yang Memiliki Kompetensi Kebidanan (%)                | 81,71               | 93,05                |   |                                  |                                 |
|   |  |   | Angka Kelangsungan Hidup Bayi ( Per 1.000 Kelahiran )  | 990,69              | 997,61               |   |                                  |                                 |

|  |                  |
|--|------------------|
| <b>RENCANA PEMBANGUNAN JANGKA MENENGAH DAERAH<br/>KABUPATEN TAPANULI SELATAN</b> | <b>2016-2021</b> |
|--|------------------|

| SASARAN | STRATEGI  | ARAH KEBIJAKAN   | INDIKATOR KINERJA UTAMA   | Capaian Kinerja     |                      | Program Prioritas Pembangunan                          | Bidang Urusan | SKPD Penanggung Jawab |
|---------|---|--|---|---------------------|----------------------|--|---------------|-----------------------|
|         |   |  |   | Kondisi Awal (2016) | Kondisi Akhir (2021) |  |               |                       |
|         |   |  | Cakupan KEK ibu hamil (%)   | 12,00               | 50,00                |  |               |                       |
|         |   |  | Pemberian makanan pendamping ASI pada usia 6-24 bulan (jiwa)              | 200,00              | 5.000,00             |  |               |                       |
|         |   |  | Persentase ibu hamil mendapat 90 tablet besi (%)                          | 40,45               | 46,00                |  |               |                       |
|         |   |  | Persentase ibu hamil yang anemia (%)                                      | 0,00                | 0,00                 |  |               |                       |
|         | Meningkatkan pelayanan dan penyuluhan tentang kesehatan anak balita | Menintensifkan pelaksanaan imunisasi dan perawatan kesehatan anak balita           | Angka Kelangsungan Hidup bayi (Per 1.000 Kelahiran)                       | 990,69              | 997,61               | Program Peningkatan Pelayanan Kesehatan Anak Balita    | Kesehatan     | Dinas Kesehatan       |
|         |   |  | Angka Kematian Balita (Per 1.000 balita)                                  | 1,74                | 0,91                 |  |               |                       |
|         |   |  | Persentase Balita Gizi Buruk (%)  | 0,18                | 0,06                 |  |               |                       |
|         |   |  | Persentase Balita Gizi Kurang (%)   | 2,44                | 1,42                 |  |               |                       |
|         |   |  | Rasio Posyandu Per Satuan Balita (Per 1.000 Balita)                       | 1 : 74              | 1 : 52               |  |               |                       |
|         |   |  | Cakupan Balita Gizi Buruk Yang Mendapat Perawatan (%)                     | 100,00              | 100,00               |  |               |                       |
|         |   |  | Cakupan Kunjungan Bayi Yang Memperoleh Pelayanan Kesehatan (%)            | 71,24               | 92,48                |  |               |                       |
|         |   |  | Persentase balita ditimbang berat badannya (D/S) (%)                      | 84,44               | 100,00               |  |               |                       |
|         |   |  | Persentase Bayi mendapat Kapsul Vitamin A (%)                             | 67,12               | 80,70                |  |               |                       |
|         |   |  | Persentase balita usia 6-59 bulan mendapat kapsul vitamin A (%)           | 47,00               | 56,00                |  |               |                       |
|         | Meningkatkan cakupan dan kualitas pelayanan kesehatan masyarakat    | Meningkatkan Sarana dan Prasarana serta Kualitas dan Kuantitas Pelayanan Kesehatan | Cakupan ketersediaan dan pemerataan obat di Puskesmas dan jaringannya (%) | 100,00              | 100,00               | Program Obat dan Perbekalan Kesehatan                  | Kesehatan     | Dinas Kesehatan       |
|         |   |  | Cakupan pemakaian obat generik (%)  | 90,00               | 90,00                | Program Pengembangan Obat Asli Indonesia               | Kesehatan     | Dinas Kesehatan       |
|         |   |  | Cakupan Desa/Kelurahan Universal Child Immunization (UCI) (%)             | 86,88               | 90,75                | Program Pencegahan dan Penanggulangan Penyakit Menular | Kesehatan     | Dinas Kesehatan       |
|         |   |  | Cakupan Penemuan dan Penanganan Penderita TBC BTA (%)                     | 83,23               | 94,45                |  |               |                       |
|         |   |  | Cakupan Penemuan dan Penanganan Penderita Penyakit DBD (%)                | 100,00              | 100,00               |  |               |                       |

|  |                  |
|--|------------------|
| <b>RENCANA PEMBANGUNAN JANGKA MENENGAH DAERAH<br/>KABUPATEN TAPANULI SELATAN</b> | <b>2016-2021</b> |
|--|------------------|

| SASARAN | STRATEGI | ARAH KEBIJAKAN   | INDIKATOR KINERJA UTAMA  | Capaian Kinerja     |                      | Program Prioritas Pembangunan   | Bidang Urusan | SKPD Penanggung Jawab |
|---------|----------|--|--|---------------------|----------------------|---|---------------|-----------------------|
|         |          |  |  | Kondisi Awal (2016) | Kondisi Akhir (2021) |   |               |                       |
|         |          |  | Cakupan Rujukan Masyarakat Miskin (%)                                      | 38,65               | 31,87                | Program Pelayanan Kesehatan Penduduk Miskin   | Kesehatan     | Dinas Kesehatan       |
|         |          |  | Rasio Puskesmas, Pustu dan Pusling Per Satuan Penduduk (Per 1000 Penduduk) | 0,32                | 0,32                 | Program Pengadaan, Peningkatan dan Perbaikan Sarana dan Prasarana Puskesmas/Puskesmas Pembantu dan Jaringannya          | Kesehatan     | Dinas Kesehatan       |
|         |          |  | Cakupan Puskesmas Terhadap Jumlah Kecamatan (%)                            | 114,29              | 106,67               |   |               |                       |
|         |          |  | Cakupan Puskesmas Pembantu Terhadap Jumlah Desa (%)                        | 22,18               | 22,18                |   |               |                       |
|         |          |  | Rasio Rumah Sakit per Satuan penduduk (Per 1000 Penduduk)                  | 0,004               | 0,010                | Program Pengadaan, Peningkatan Sarana dan Prasarana Rumah Sakit/Rumah Sakit Jiwa/Rumah Sakit Paru-Paru/Rumah Sakit Mata | Kesehatan     | Dinas Kesehatan       |
|         |          |  | Rasio Rumah Sakit per Satuan penduduk (Per 1000 Penduduk)                  | 0,004               | 0,010                | Program Pemeliharaan Sarana dan Prasarana Rumah Sakit/Rumah Sakit Jiwa/Rumah Sakit Paru-Paru/Rumah Sakit Mata           | Kesehatan     | Dinas Kesehatan       |
|         |          |  | Angka Usia Harapan Hidup (Tahun)   | 64,07               | 65,06                | Program Peningkatan Pelayanan Kesehatan Lansia  | Kesehatan     | Dinas Kesehatan       |
|         |          | Meningkatkan pelayanan kesehatan dan pola hidup sehat masyarakat | Angka Usia Harapan Hidup (Tahun)   | 64,07               | 65,06                | Program Upaya Kesehatan Masyarakat  | Kesehatan     | Dinas Kesehatan       |
|         |          |  | Cakupan pelayanan kesehatan masyarakat miskin (%)                          | 45,44               | 66,68                |   |               |                       |
|         |          |  | Cakupan Informasi sadar hidup sehat (%)                                    | 100,00              | 100,00               |   |               |                       |
|         |          |  | Angka Usia Harapan Hidup (Tahun)   | 64,07               | 65,06                | Program Pengawasan Obat dan Makanan   | Kesehatan     | Dinas Kesehatan       |
|         |          |  | Angka Usia Harapan Hidup (Tahun)   | 64,07               | 65,06                | Program Kemitraan Peningkatan Pelayanan Kesehatan   | Kesehatan     | Dinas Kesehatan       |
|         |          |  | Cakupan pelayanan kesehatan masyarakat miskin (%)                          | 45,44               | 66,68                |   |               |                       |
|         |          |  | Angka Usia Harapan Hidup (Tahun)   | 64,07               | 65,06                | Program Pengawasan dan Pengendalian Kesehatan Makanan   | Kesehatan     | Dinas Kesehatan       |
|         |          |  | Angka Usia Harapan Hidup (Tahun)   | 64,07               | 65,06                | Program Perbaikan Gizi Masyarakat   | Kesehatan     | Dinas Kesehatan       |
|         |          |  | Persentase Balita Gizi Buruk (%)   | 0,18                | 0,06                 |   |               |                       |

|  |                  |
|--|------------------|
| <b>RENCANA PEMBANGUNAN JANGKA MENENGAH DAERAH<br/>KABUPATEN TAPANULI SELATAN</b> | <b>2016-2021</b> |
|--|------------------|

| SASARAN | STRATEGI                                | ARAH KEBIJAKAN   | INDIKATOR KINERJA UTAMA  | Capaian Kinerja     |                      | Program Prioritas Pembangunan  | Bidang Urusan                                | SKPD Penanggung Jawab |
|---------|---|--|--|---------------------|----------------------|--|--|-----------------------|
|         |   |  |  | Kondisi Awal (2016) | Kondisi Akhir (2021) |  |  |                       |
|         |   |  | Cakupan KEK ibu hamil (%)  | 12,00               | 50,00                |  |  |                       |
|         |   |  | Cakupan Informasi sadar hidup sehat (%)                            | 100,00              | 100,00               | Program Promosi Kesehatan dan Pemberdayaan Masyarakat                                | Kesehatan                                    | Dinas Kesehatan       |
|         |   |  | Cakupan Informasi sadar hidup sehat (%)                            | 100,00              | 100,00               | Program Pengembangan Lingkungan Sehat  | Kesehatan                                    | Dinas Kesehatan       |
|         |   |  | Rasio Dokter per Satuan Penduduk (Per 1.000 Penduduk)              | 0,17                | 0,33                 | Program Standarisasi Pelayanan Kesehatan   | Kesehatan                                    | Dinas Kesehatan       |
|         |   |  | Rasio Tenaga Para Medis Per Satuan Penduduk (Per 100.000 Penduduk) | 1,48                | 1,96                 |  |  |                       |
|         |   |  | Persentase kecamatan bebas rawan gizi (%)                          | 100,00              | 100,00               |  |  |                       |
|         | Mengendalikan laju pertumbuhan penduduk | Meningkatkan cakupan dan kualitas pelayanan Keluarga Berencana | Rata-Rata Jumlah Anak Per Keluarga (Orang)                         | 2,10                | 2,00                 | Program Keluarga Berencana   | Pengendalian Penduduk dan Keluarga Berencana | Badan KB PP& PA       |
|         |   |  | Rasio Akseptor KB (%)  | 66,08               | 73,01                |  |  |                       |
|         |   |  | Persentase Pemakaian Kontasepsi (CPR) (%)                          | 60,70               | 61,50                |  |  |                       |
|         |   |  | Cakupan Penyuluhan KB (%)  | 70,00               | 100,00               |  |  |                       |
|         |   |  | Persentase Pemakaian Kontasepsi (CPR) (%)                          | 60,70               | 61,50                | Program Pelayanan Kontrasepsi  | Pengendalian Penduduk dan Keluarga Berencana | Badan KB PP& PA       |
|         |   |  | Persentase Kebutuhan ber KB yang tidak terpenuhi (%)               | 10,48               | 9,90                 |  |  |                       |
|         |   |  | Cakupan Konseling Remaja yang bermasalah (%)                       | 100,00              | 100,00               | Program Kesehatan Reproduksi Remaja  | Pengendalian Penduduk dan Keluarga Berencana | Badan KB PP& PA       |
|         |   |  | Cakupan Pembina PIK Remaja yang terlatih (orang)                   | 7,00                | 40,00                |  |  |                       |
|         |   |  | Rasio Akseptor KB (%)  | 66,08               | 73,01                | Program Pembinaan Peran Serta Masyarakat Dalam Pelayanan KB/KR Yang Mandiri          | Pengendalian Penduduk dan Keluarga Berencana | Badan KB PP& PA       |
|         |   |  | Cakupan Sarana dan prasarana pendukung Penyuluhan KB (%)           | 92,86               | 100,00               |  |  |                       |
|         |   |  | Cakupan Penyuluhan KB (%)  | 70,00               | 100,00               | Program Promosi Kesehatan Ibu, Bayi dan Anak Melalui Kelompok Kegiatan di Masyarakat | Pengendalian Penduduk dan Keluarga Berencana | Badan KB PP& PA       |
|         |   |  | Angka Kematian Ibu Melahirkan (Per 10.000 (KH)                     | 0,77                | 0,52                 |  |  |                       |
|         |   |  | Angka Kelangsungan Hidup bayi (Per 1.000 Kelahiran)                | 990,69              | 997,61               |  |  |                       |
|         |   |  |  |                     |                      |  |  |                       |

|  |                  |
|--|------------------|
| <b>RENCANA PEMBANGUNAN JANGKA MENENGAH DAERAH<br/>KABUPATEN TAPANULI SELATAN</b> | <b>2016-2021</b> |
|--|------------------|

| SASARAN | STRATEGI | ARAH KEBIJAKAN | INDIKATOR KINERJA UTAMA                          | Capaian Kinerja     |                      | Program Prioritas Pembangunan                                    | Bidang Urusan                                | SKPD Penanggung Jawab |
|---------|----------|----------------|--|---------------------|----------------------|--|--|-----------------------|
|         |          |                |  | Kondisi Awal (2016) | Kondisi Akhir (2021) |  |  |                       |
|         |          |                | Angka Kematian Balita (Per 1.000 balita)         | 1,74                | 0,91                 |  |  |                       |
|         |          |                | Jumlah Pos Yandu Aktif (%)                       | 100,00              | 100,00               | Program Pengembangan Model Operasional BKB-Posyandu-PADU         | Pengendalian Penduduk dan Keluarga Berencana | Badan KB PP& PA       |
|         |          |                | Cakupan Pembina PIK Remaja yang terlatih (orang) | 7,00                | 40,00                | Program Penyiapan Tenaga Pendamping Kelompok Bina Keluarga       | Pengendalian Penduduk dan Keluarga Berencana | Badan KB PP& PA       |
|         |          |                | Cakupan Konseling Remaja yang bermasalah (%)     | 100,00              | 100,00               | Program Pengembangan Pusat Pelayanan Informasi dan Konseling KRR | Pengendalian Penduduk dan Keluarga Berencana | Badan KB PP& PA       |



|  |                  |
|--|------------------|
| <b>RENCANA PEMBANGUNAN JANGKA MENENGAH DAERAH<br/>KABUPATEN TAPANULI SELATAN</b> | <b>2016-2021</b> |
|--|------------------|

**Tabel 7.2. Kebijakan Umum dan Program Prioritas Untuk Misi 2**

| SASARAN  | STRATEGI   | ARAH KEBIJAKAN   | INDIKATOR KINERJA UTAMA  | Capaian Kinerja     |                      | Program Prioritas Pembangunan  | Bidang Urusan          | SKPD Penanggung Jawab        |
|--|--|--|--|---------------------|----------------------|--|------------------------|------------------------------|
|  |  |  |  | Kondisi Awal (2016) | Kondisi Akhir (2021) |  |                        |                              |
| Meningkatnya Pertumbuhan Pendapatan Masyarakat | Ekstensifikasi dan intensifikasi sektor-sektor perekonomian utama masyarakat | Meningkatkan pengelolaan pertanian tanaman pangan dan hortikultura, perikanan, perkebunan dan peternakan | Rasio Kontribusi Sektor Pertanian Terhadap PDRB (%)  | 21,93               | 21,65                | Program Peningkatan Kesejahteraan Petani   | Pertanian              | Dinas Pertanian TPH          |
|  |  |  | Rasio Kontribusi Sektor Perkebunan Terhadap PDRB (%)   | 14,80               | 12,62                |  |                        |                              |
|  |  |  | Nilai Tukar Petani   | 101,85              | 103,25               |  |                        |                              |
|  |  |  | Persentase Pengentasan Kemiskinan di Kecamatan yang dipelopori/didorong oleh Dinas Pertanian TPH selama satu tahun (%) | 0,26                | 0,28                 |  |                        |                              |
|  |  |  | Persentase Pengentasan Kemiskinan di Kecamatan yang dipelopori/didorong oleh Dinas Pertanian TPH selama satu tahun (%) | 159,02              | 204,28               | Program Pemberdayaan Ekonomi Masyarakat Pesisir                                    | Kelautan dan Perikanan | Dinas Perikanan dan Kelautan |
|  |  |  | Persentase Pengentasan Kemiskinan di Kecamatan yang dipelopori/didorong oleh Dinas Pertanian TPH selama satu tahun (%) | 65,48               | 84,52                |  |                        |                              |
|  |  |  | Persentase Pengentasan Kemiskinan di Kecamatan yang dipelopori/didorong oleh Dinas Pertanian TPH selama satu tahun (%) | 159,02              | 204,28               | Program Peningkatan Kegiatan Budaya Kelautan dan Wawasan Maritim Kepada Masyarakat | Kelautan dan Perikanan | Dinas Perikanan dan Kelautan |
|  |  |  | Persentase Pengentasan Kemiskinan di Kecamatan yang dipelopori/didorong oleh Dinas Pertanian TPH selama satu tahun (%) | 65,48               | 84,52                |  |                        |                              |
|  |  | Menumbuhkembangkan kawasan industri, aneka industri  | Jumlah Kelompok Pengrajin (Kelompok)   | 38,00               | 56,00                | Program Penataan Struktur Industri   | Perindustrian          | Dinas Perindagkop            |
|  |  |  | Cakupan Bina Kelompok Pengrajin (%)  | 22,04               | 32,93                |  |                        |                              |
|  |  |  | Jumlah Industri Kecil (Buah)   | 59,00               | 66,00                |  |                        |                              |
|  |  |  | Jumlah Industri Rumah Tangga (IRT)   | 1.071,00            | 1.101,00             |  |                        |                              |

|  |                  |
|--|------------------|
| <b>RENCANA PEMBANGUNAN JANGKA MENENGAH DAERAH<br/>KABUPATEN TAPANULI SELATAN</b> | <b>2016-2021</b> |
|--|------------------|

| SASARAN | STRATEGI   | ARAH KEBIJAKAN   | INDIKATOR KINERJA UTAMA                          | Capaian Kinerja     |                      | Program Prioritas Pembangunan   | Bidang Urusan                       | SKPD Penanggung Jawab        |
|---------|--|--|--|---------------------|----------------------|---|-------------------------------------|------------------------------|
|         |  |  |  | Kondisi Awal (2016) | Kondisi Akhir (2021) |   |                                     |                              |
|         | Meningkatkan kapasitas dan daya saing masyarakat dalam pengembangan aneka industri | Mengoptimalkan pengelolaan dan pemanfaatan sumber daya alam produktif  | Kontribusi industri terhadap PDRB (%)            | 6,03                | 4,97                 | Program Pengembangan Sentra-Sentra Industri Potensial                       | Perindustrian                       | Dinas Perindagkop            |
|         |  |  | Pertumbuhan Industri (%)                         | 2,43                | 2,43                 |   |                                     |                              |
|         |  |  | Rasio ketersediaan daya listrik (%)              | 81,92               | 95,49                | Program Pembinaan dan Pengembangan Bidang Ketenagalistrikan                 | Energi dan Sumber Daya Mineral      | Distamben                    |
|         |  |  | Rasio ketersediaan daya listrik (%)              | 81,92               | 95,49                | Program Pemanfaatan dan Pengembangan Panas Bumi Penggunaan Langsung         | Energi dan Sumber Daya Mineral      | Distamben                    |
|         |  | Menjamin ketersediaan, distribusi dan keterjangkauan sarana dan prasarana produksi   | Kontribusi Sektor Pertambangan Terhadap PDRB (%) | 18,59               | 24,60                | Program Peningkatan Produksi Hasil Pertambangan                             | Energi dan Sumber Daya Mineral      | Distamben                    |
|         |  |  | Jumlah UKM/K (Buah)                              | 2.114,00            | 2.217,00             | Program Pengembangan Sistem Pendukung Usaha Bagi Usaha Mikro Kecil Menengah | Koperasi, Usaha Kecil, dan Menengah | Dinas Perindagkop            |
|         |  |  | Jumlah BPR dan LKM                               | 8,00                | 10,00                |   |                                     |                              |
|         |  |  | Jumlah Regulasi Ketahanan Pangan (Dokumen)       | 0,00                | 3,00                 | Program Peningkatan Ketahanan Pangan Pertanian/Perkebunan                   | Ketahanan Pangan                    | BP2KP                        |
|         |  |  | Ketersediaan Energi (KKal/Kap/Hr)                | 2.000,00            | 2.000,00             |   |                                     |                              |
|         |  |  | Ketersediaan Protein (Gr/Kap/Hr)                 | 52,00               | 52,00                |   |                                     |                              |
|         | Meningkatkan ketahanan pangan dan ketersediaan kebutuhan strategis lainnya         | Meningkatkan produk pertanian tanaman pangan dan hortikultura perikanan, perkebunan dan peternakan serta panganekaragaman pangan | Penurunan Penduduk Rawan Pangan (%)              | 1,00                | 2,20                 |   |                                     |                              |
|         |  |  | Skor Pola Pangan Harapan (%)                     | 86,20               | 92,50                |   |                                     |                              |
|         |  |  | Penurunan Konsumsi Beras Per Kapita (%)          | 1,00                | 1,80                 |   |                                     |                              |
|         |  |  | Stabilnya Harga Gabah di Tingkat Petani (%)      | 70,00               | 80,00                |   |                                     |                              |
|         |  |  | Stabilnya Harga Beras di Tingkat Konsumen (%)    | 70,00               | 80,00                |   |                                     |                              |
|         |  |  | Persentase Pangan yang aman dikonsumsi (%)       | 80,00               | 83,50                |   |                                     |                              |
|         |  |  | Persentase Penanganan Desa Rawan Pangan (%)      | 50,00               | 70,00                |   |                                     |                              |
|         |  |  | Produksi Budidaya Perikanan Darat (Ton)          | 6.414,50            | 7.983,50             | Program Pengembangan Budidaya Perikanan                                     | Kelautan dan Perikanan              | Dinas Perikanan dan Kelautan |
|         |  |  | Konsumsi Ikan Per Kapita (Kg/Kapita/Tahun)       | 32,57               | 38,71                |   |                                     |                              |

|  |                  |
|--|------------------|
| <b>RENCANA PEMBANGUNAN JANGKA MENENGAH DAERAH<br/>KABUPATEN TAPANULI SELATAN</b> | <b>2016-2021</b> |
|--|------------------|

| SASARAN | STRATEGI | ARAH KEBIJAKAN | INDIKATOR KINERJA UTAMA                      | Capaian Kinerja     |                      | Program Prioritas Pembangunan                                       | Bidang Urusan          | SKPD Penanggung Jawab           |
|---------|----------|----------------|--|---------------------|----------------------|---|------------------------|---------------------------------|
|         |          |                |  | Kondisi Awal (2016) | Kondisi Akhir (2021) |   |                        |                                 |
|         |          |                | Persentase Capaian Konsumsi Ikan (%)         | 94,57               | 99,10                | Program Pengembangan Perikanan Tangkap                              | Kelautan dan Perikanan | Dinas Perikanan dan Kelautan    |
|         |          |                | Produksi Perikanan Laut (Ton)                | 159,02              | 204,28               |   |                        |                                 |
|         |          |                | Cakupan Bina Kelompok Nelayan (%)            | 65,48               | 84,52                |   |                        |                                 |
|         |          |                | Konsumsi Ikan Per Kapita (Kg/Kapita/Tahun)   | 32,57               | 38,71                |   |                        |                                 |
|         |          |                | Persentase Capaian Konsumsi Ikan (%)         | 94,57               | 99,10                | Program Pengembangan Sistem Penyuluhan Perikanan                    | Kelautan dan Perikanan | Dinas Perikanan dan Kelautan    |
|         |          |                | Cakupan Kelompok Budidaya Perikanan Darat(%) | 56,29               | 81,00                |   |                        |                                 |
|         |          |                | Produksi Budidaya Perikanan Darat (Ton)      | 6.414,50            | 7.983,50             | Program Pengembangan Kawasan Budidaya Laut, Air Payau dan Air Tawar | Kelautan dan Perikanan | Dinas Perikanan dan Kelautan    |
|         |          |                | Produksi Perikanan Laut (Ton)                | 159,02              | 204,28               |   |                        |                                 |
|         |          |                | Produksi Padi Sawah (Ton)                    | 170.085,00          | 217.077,00           | Program Peningkatan Produksi Pertanian/Perkebunan                   | Pertanian              | Dinas Pertanian TPH             |
|         |          |                | Produksi Padi Gogo (Ton)                     | 9.139,00            | 11.664,00            |   |                        |                                 |
|         |          |                | Produksi Jagung (Ton)                        | 4.256,00            | 5.431,00             |   |                        |                                 |
|         |          |                | Produksi Kedelai (Ton)                       | 531,00              | 616,00               |   |                        |                                 |
|         |          |                | Produksi Ubi Kayu (Ton)                      | 7.822,00            | 9.068,00             |   |                        |                                 |
|         |          |                | Produksi Jeruk (Ton)                         | 5,00                | 6,50                 |   |                        |                                 |
|         |          |                | Produksi Salak (Ton)                         | 235,00              | 237,50               |   |                        |                                 |
|         |          |                | Produksi Manggis (Ton)                       | 1,60                | 1,65                 |   |                        |                                 |
|         |          |                | Produksi Cabe (Ton)                          | 870,00              | 1,03                 |   |                        |                                 |
|         |          |                | Jumlah Kelompok Tani (Kelompok)              | 1.318,00            | 1.480,00             | Program Pemberdayaan Penyuluh Pertanian/Perkebunan Lapangan         | Pertanian              | BP2KP                           |
|         |          |                | Jumlah Kelompok Tani Pemula (Kelompok)       | 1.181,00            | 1.326,00             |   |                        |                                 |
|         |          |                | Jumlah Kelompok Tani Lanjut (Kelompok)       | 131,00              | 138,00               |   |                        |                                 |
|         |          |                | Jumlah Kelompok Tani Madya (Kelompok)        | 5,00                | 10,00                |   |                        |                                 |
|         |          |                | Jumlah Kelompok Tani Utama (Kelompok)        | 1,00                | 6,00                 |   |                        |                                 |
|         |          |                | Angka Prevalensi Penyakit Hewan (%)          | 2,05                | 2,00                 | Program Pencegahan dan Penanggulangan Penyakit Ternak               | Pertanian              | Dinas Perkebunan dan Peternakan |
|         |          |                | Produksi Daging Sapi (Ton)                   | 141,72              | 190,48               | Program Peningkatan Produksi Hasil Peternakan                       | Pertanian              | Dinas Perkebunan dan Peternakan |
|         |          |                | Produksi Daging Kambing (Ton)                | 11,63               | 12,11                |   |                        |                                 |

|  |                  |
|--|------------------|
| <b>RENCANA PEMBANGUNAN JANGKA MENENGAH DAERAH<br/>KABUPATEN TAPANULI SELATAN</b> | <b>2016-2021</b> |
|--|------------------|

| SASARAN | STRATEGI   | ARAH KEBIJAKAN  | INDIKATOR KINERJA UTAMA   | Capaian Kinerja     |                      | Program Prioritas Pembangunan                                     | Bidang Urusan          | SKPD Penanggung Jawab           |
|---------|--|---|---|---------------------|----------------------|---|------------------------|---------------------------------|
|         |  |   |   | Kondisi Awal (2016) | Kondisi Akhir (2021) |   |                        |                                 |
|         |  |   | Produksi Daging Ayam Kampung (Ton)  | 67,84               | 72,01                |   |                        |                                 |
|         |  |   | Jumlah Ternak Sapi (Ekor)   | 2.700               | 3.589                |   |                        |                                 |
|         |  |   | Jumlah Ternak Kerbau (Ekor)   | 673                 | 700                  |   |                        |                                 |
|         |  |   | Jumlah Ternak Kambing (Ekor)  | 1                   | 12.455               |   |                        |                                 |
|         |  |   | Jumlah Ternak Ayam Ras Pedaging (ekor)  | 159.300             | 172.047              |   |                        |                                 |
|         |  |   | Jumlah Ternak Ayam Buras (ekor)   | 181.300             | 197.906              |   |                        |                                 |
|         |  |   | Jumlah Ternak Itik (Ekor)   | 36.000              | 42.220               |   |                        |                                 |
|         | Memfasilitasi dan mendorong peningkatan pemasaran produk sektor-sektor perekonomian daerah | Meningkatkan kualitas dan daya saing serta promosi dan pemasaran produk unggulan daerah | Kunjungan Wisata (Jumlah)   | 36.852              | 45.732               | Program Pengembangan Pemasaran Pariwisata                         | Pariwisata             | Dinas Pemuda OR dan pariwisata  |
|         |  |   | Persentase BUMD Yang Menerapkan Good Corporate Governance (GCG) (%)             | 0,00                | 100,00               | Program Pembinaan Pengelolaan Potensi Daerah                      | Pemerintahan Umum      | Sekretariat Daerah              |
|         |  |   | Kontribusi BUMD Terhadap PAD (%)  | 0,26                | 0,39                 | Program Pengembangan Kemitraan                                    | Pariwisata             | Dinas Pemuda OR dan Pariwisata  |
|         |  |   | Jumlah Kemitraan yang dijalin dalam pengembangan kepariwisataan (Jumlah)        | 0,00                | 3,00                 |   |                        |                                 |
|         |  |   | Jumlah Objek Wisata yang dikembangkan (Jumlah)                                  | 0,00                | 3,00                 | Program Pengembangan Destinasi Pariwisata                         | Pariwisata             | Dinas Pemuda OR dan Pariwisata  |
|         |  |   | Daya serap pasar yang menguntungkan terhadap produksi perikanan (%)             | 60,00               | 90,00                | Program Optimalisasi Pengelolaan dan Pemasaran Produksi Perikanan | Kelautan dan Perikanan | Dinas Perikanan dan Kelautan    |
|         |  |   | Daya serap pasar yang menguntungkan terhadap produksi perkebunan/peternakan (%) | 1,00                | 2,00                 | Program Peningkatan Pemasaran Hasil Produksi Pertanian/Perkebunan | Pertanian              | Dinas Pertanian TPH             |
|         |  |   | Sarana Pemasaran Peternakan (Unit)  | 60,00               | 90,00                | Program Peningkatan Pemasaran Hasil Produksi Peternakan           | Pertanian              | Dinas Perkebunan dan Peternakan |
|         |  |   | Daya serap pasar yang menguntungkan terhadap produksi peternakan (%)            | 60,00               | 90,00                |   |                        |                                 |
|         |  |   |   |                     |                      |   |                        |                                 |
|         | Meningkatkan investasi masuk ke daerah   | Mendorong dan memfasilitasi investasi masuk ke daerah                                   | Jumlah PMA/PMDN (buah)  | 11,00               | 14,00                | Program Peningkatan Promosi dan Kerjasama Investasi               | Penanaman Modal Daerah | KPTSP&DM                        |
|         |  |   | Jumlah Nilai Investasi Berskala Nasional (PMDN/PMA) (Rp. Juta)                  | 1.640.254           | 7.912.139            |   |                        |                                 |
|         |  |   | Jumlah Tenaga Kerja Pada PMA/PMDN (Orang)                                       | 7.423               | 8.035                |   |                        |                                 |

|  |                  |
|--|------------------|
| <b>RENCANA PEMBANGUNAN JANGKA MENENGAH DAERAH<br/>KABUPATEN TAPANULI SELATAN</b> | <b>2016-2021</b> |
|--|------------------|

| SASARAN   | STRATEGI  | ARAH KEBIJAKAN  | INDIKATOR KINERJA UTAMA  | Capaian Kinerja     |                      | Program Prioritas Pembangunan   | Bidang Urusan                       | SKPD Penanggung Jawab |
|---|---|---|--|---------------------|----------------------|---|-------------------------------------|-----------------------|
|   |   |   |  | Kondisi Awal (2016) | Kondisi Akhir (2021) |   |                                     |                       |
|   |   |   | Jumlah PMA/PMDN (buah)   | 11,00               | 14,00                | Program Penyiapan Potensi Sumber Daya, Sarana dan Prasarana Daerah                | Penanaman Modal Daerah              | KPTSP&DM              |
|   |   |   | Jumlah Nilai Investasi Berskala Nasional (PMDN/PMA) (Rp. Juta) | 1.640.254           | 7.912.139            |   |                                     |                       |
|   |   |   | Jumlah Nilai Investasi Berskala Nasional (PMDN/PMA) (Rp. Juta) | 1.640.254           | 7.912.139            | Program Peningkatan Iklim Investasi dan Realisasi Investasi                       | Penanaman Modal Daerah              | KPTSP&DM              |
|   |   |   | Jumlah Perda Yang Mendukung Iklim Usaha (Buah)                 | 2,00                | 2,00                 |   |                                     |                       |
|   |   |   | Jumlah dan Macam Pajak Retribusi Daerah (Jenis)                | 22,00               | 22,00                |   |                                     |                       |
| Menurunnya Ketimpangan Pendapatan Masyarakat di Daerah  | Mendorong dan memfasilitasi peningkatan pendapatan masyarakat berpenghasilan rendah | Memberlakukan kebijakan-kebijakan teknis yang mendorong pemakaian produk lokal serta tenaga kerja lokal | Indeks Gini Rasio  | < 3,00              | < 3,00               | Program Pelayanan dan Rehabilitasi Kesejahteraan Sosial                           | Sosial                              | Disnakertransos       |
|   |   |   | Persentase PMKS Yang Memperoleh Bantuan Sosial (%)             | 92,64               | 94,28                |   |                                     |                       |
| Meningkatnya jumlah penduduk di atas garis kemiskinan dan menurunnya tingkat pengangguran terbuka | Mengoptimalkan upaya penanggulangan kemiskinan                                      | Meningkatkan pemberdayaan masyarakat yang kurang mampu  | Kontribusi industri terhadap PDRB (%)                          | 6,03                | 4,97                 | Program Pengembangan Industri Kecil dan Menengah                                  | Perindustrian                       | Dinas Perindagkop     |
|   |   |   | Pertumbuhan Industri (%)                                       | 2,43                | 2,43                 |   |                                     |                       |
|   |   |   | Jumlah Kelompok Pengrajin (Kelompok)                           | 38,00               | 56,00                |   |                                     |                       |
|   |   |   | Cakupan Bina Kelompok Pengrajin (%)                            | 22,04               | 32,93                |   |                                     |                       |
|   |   |   | Jumlah Industri Kecil (Buah)                                   | 59,00               | 66,00                |   |                                     |                       |
|   |   |   | Jumlah Industri Rumah Tangga (IRT)                             | 1.071,00            | 1.101,00             |   |                                     |                       |
|   |   |   | Jumlah UKM/K (Buah)  | 2.114,00            | 2.217,00             | Program Pengembangan Kewirausahaan dan Keunggulan Kompetitif Usaha Kecil Menengah | Koperasi, Usaha Kecil, dan Menengah | Dinas Perindagkop     |
|   |   |   | Jumlah BPR/LKM   | 8,00                | 10,00                |   |                                     |                       |
|   |   |   | Transmigrasi Swakarsa (%)                                      | 37,12               | 37,12                | Program Transmigrasi Lokal  | Transmigrasi                        | Disnakertransos       |
|   |   |   | Transmigrasi Swakarsa (%)                                      | 37,12               | 37,12                | Program Pengembangan Wilayah Transmigrasi   | Transmigrasi                        | Disnakertransos       |
|   |   |   | Transmigrasi Swakarsa (%)                                      | 37,12               | 37,12                | Program Transmigrasi Regional   | Transmigrasi                        | Disnakertransos       |
|   |   | Menumbuhkembangkan badan usaha daerah, lumbung desa, UMKM dan koperasi                                  | Jumlah Koperasi (buah)   | 281,00              | 300,00               | Program Peningkatan Kualitas Kelembagaan Koperasi                                 | Koperasi, Usaha Kecil, dan Menengah | Dinas Perindagkop     |
|   |   |   | Persentase koperasi aktif (%)                                  | 46,31               | 53,90                |   |                                     |                       |
|   |   | Menumbuhkembangkan sektor perdagangan dan jasa  | Persentase Kontribusi Sektor Perdagangan Pada PDRB (%)         | 10,07               | 10,70                | Program Peningkatan Sarana dan Prasarana Perdagangan                              | Perdagangan                         | Dinas Perindagkop     |

|  |                  |
|--|------------------|
| <b>RENCANA PEMBANGUNAN JANGKA MENENGAH DAERAH<br/>KABUPATEN TAPANULI SELATAN</b> | <b>2016-2021</b> |
|--|------------------|

| SASARAN                             | STRATEGI   | ARAH KEBIJAKAN   | INDIKATOR KINERJA UTAMA  | Capaian Kinerja     |                      | Program Prioritas Pembangunan                               | Bidang Urusan                       | SKPD Penanggung Jawab |
|-------------------------------------|--|--|--|---------------------|----------------------|---|-------------------------------------|-----------------------|
|                                     |  |  |  | Kondisi Awal (2016) | Kondisi Akhir (2021) |   |                                     |                       |
| Meningkatnya Pertumbuhan Usaha Baru | Mendorong dan Memfasilitasi Tumbuhnya Usaha-Usaha Baru di Masyarakat | Memfasilitasi Akses Permodalan dan Perizinan serta Pembinaan Bagi Usaha-Usaha Baru | Nilai Ekspor Bersih Perdagangan (Rp.juta)  | 686.926,98          | 999.578,24           |   |                                     |                       |
|                                     |  |  | Jumlah pasar tertib ukur (Unit)  | 0,00                | 13,00                | Program Perlindungan Konsumen dan Pengamanan Perdagangan    | Perdagangan                         | Dinas Perindagkop     |
|                                     |  |  | Jumlah Alat UTP yang ditera/tera ulang (Unit)  | 550,00              | 2.500,00             |   |                                     |                       |
|                                     |  |  | Persentase Kontribusi Sektor Perdagangan Pada PDRB (%)   | 10,07               | 10,70                | Program Peningkatan Efisiensi Perdagangan Dalam Negeri      | Perdagangan                         | Dinas Perindagkop     |
|                                     |  |  | Nilai Ekspor Bersih Perdagangan (Rp.juta)  | 686.926,98          | 999.578,24           | Program Peningkatan dan Pengembangan Ekspor                 | Perdagangan                         | Dinas Perindagkop     |
|                                     |  |  | Nilai Ekspor Bersih Perdagangan (Rp.juta)  | 686.926,98          | 999.578,24           | Program Peningkatan Kerjasama Perdagangan Internasional     | Perdagangan                         | Dinas Perindagkop     |
|                                     |  |  | Cakupan Kelompok Bina Usaha Pedagang Informal (%)  | 87,86               | 90,54                | Program Pembinaan Pedagang Kaki Lima dan Asongan            | Perdagangan                         | Dinas Perindagkop     |
|                                     |  |  | Rasio Penduduk Yang Bekerja (%)  | 94,29               | 95,53                | Program Peningkatan Kesempatan Kerja                        | Tenaga Kerja                        | Disnakertransos       |
|                                     |  |  | Jumlah Angkatan Kerja (Orang)  | 128.290,00          | 133.339,00           |   |                                     |                       |
|                                     |  |  | Pencari Kerja Yang Ditempatkan (%)   | 30,55               | 36,05                |   |                                     |                       |
|                                     |  |  | Persentase Pengangguran Terbuka (%)  | 5,64                | 4,28                 |   |                                     |                       |
|                                     |  |  | Persentase Sengketa Pengusaha - Pekerja (%)  | 6,94                | 0,00                 | Program Perlindungan Pengembangan Lembaga Ketenagakerjaan   | Tenaga Kerja                        | Disnakertransos       |
|                                     |  |  | Pencari Kerja Yang Ditempatkan (%)   | 30,55               | 36,05                |   |                                     |                       |
|                                     |  |  | Rasio Keselamatan dan Perlindungan Tenaga Kerja (%)  | 100,00              | 100,00               |   |                                     |                       |
|                                     |  |  | Tingkat Partisipasi Angkatan Kerja (%)   | 77,22               | 78,88                | Program Peningkatan Kualitas dan Produktivitas Tenaga Kerja | Tenaga Kerja                        | Disnakertransos       |
|                                     |  |  | Pencari Kerja Yang Ditempatkan (%)   | 30,55               | 36,05                |   |                                     |                       |
|                                     |  |  | Rata-Rata Lama Proses Perizinan (Hari)   | 8,10                | 7,00                 | Program Peningkatan Pelayanan Perizinan                     | Penanaman Modal Daerah              | KPTSP&DM              |
|                                     |  |  | Jumlah SIUP/TDP yang diterbitkan (Buah)  | 150,00              | 300,00               |   |                                     |                       |
|                                     |  |  | Persentase Pengentasan Kemiskinan di Kecamatan yang dipelopori/didorong oleh KPTSP selama satu tahun (%) | 0,19                | 0,21                 | Program Penciptaan Iklim Usaha Kecil Menengah Yang Kondusif | Koperasi, Usaha Kecil, dan Menengah | Dinas Perindagkop     |
|                                     |  |  | Jumlah UKM/K (Buah)  | 2.114,00            | 2.217,00             |   |                                     |                       |
|                                     |  |  | Jumlah BPR/LKM (Buah)  | 8,00                | 10,00                |   |                                     |                       |

|  |                  |
|--|------------------|
| <b>RENCANA PEMBANGUNAN JANGKA MENENGAH DAERAH<br/>KABUPATEN TAPANULI SELATAN</b> | <b>2016-2021</b> |
|--|------------------|

**Tabel 7.3. Kebijakan Umum dan Program Prioritas Untuk Misi 3**

| SASARAN   | STRATEGI   | ARAH KEBIJAKAN  | INDIKATOR KINERJA UTAMA   | Capaian Kinerja        |                         | Program Prioritas Pembangunan                                       | Bidang Urusan                       | SKPD<br>Penanggung<br>Jawab |
|---|--|---|---|------------------------|-------------------------|---|-------------------------------------|-----------------------------|
|   |  |   |   | Kondisi Awal<br>(2016) | Kondisi Akhir<br>(2021) |   |                                     |                             |
| Meningkatnya Anggaran Pusat dan Provinsi di Daerah      | Meningkatkan koordinasi dan kerjasama pembangunan dengan Pemerintah Atasan | Memenuhi dan melengkapi persyaratan-persyaratan dalam pengusulan anggaran pemerintah atasan   | Tersedianya dokumen dan implementasi penanggulangan masalah-masalah daerah (%)  | 100,00                 | 100,00                  | Program Kerjasama Pembangunan                                       | Penunjang Urusan Bidang Perencanaan | Bappeda                     |
|   |  |   | Cakupan dokumen dan implementasi kerjasama antar daerah (%)   | -                      | 90,00                   | Program Peningkatan Kerjasama Antar Pemerintah Daerah               | Pemerintahan Umum                   | Sekretariat Daerah          |
|   |  |   | Terpenuhinya pembangunan infrastruktur daerah pada wilayah strategis dan cepat tumbuh sesuai kebutuhan (%)              | 100,00                 | 100,00                  | Program Pengembangan Wilayah Strategis dan Cepat Tumbuh             | Pekerjaan Umum dan Penataan Ruang   | Dinas Pekerjaan Umum        |
|   |  |   | Cakupan implementasi kerjasama antar daerah (%)   | -                      | 90,00                   | Program Pengembangan Wilayah Perbatasan                             | Penunjang Urusan Bidang Perencanaan | Bappeda                     |
|   |  |   | Terpenuhinya dokumen perencanaan pembangunan daerah sesuai kebutuhan (%)  | 100,00                 | 100,00                  | Program Perencanaan Pengembangan Wilayah Strategis dan Cepat Tumbuh | Penunjang Urusan Bidang Perencanaan | Bappeda                     |
|   |  |   | Terpenuhinya dokumen perencanaan pembangunan daerah sesuai kebutuhan (%)  | 100,00                 | 100,00                  | Program Perencanaan Pengembangan Kota-Kota Menengah dan Besar       | Penunjang Urusan Bidang Perencanaan | Bappeda                     |
| Meningkatnya Pembangunan Jalan ke Permukiman Masyarakat | Meningkatkan dan Mendorong Pembangunan Jalan ke Permukiman Masyarakat      | Menuntaskan Pembangunan Jalan ke Permukiman Masyarakat Minimal Dapat Dilalui Kendaraan Roda 4 | Proporsi Panjang Jaringan Jalan Dalam Kondisi Baik (%)  | 45,93                  | 51,29                   | Program Pembangunan Jalan dan Jembatan                              | Pekerjaan Umum dan Penataan Ruang   | Dinas Pekerjaan Umum        |
|   |  |   | Proporsi Panjang Jaringan Jalan Dalam Kondisi Mantap (%)  | 63,57                  | 68,28                   |   |                                     |                             |
|   |  |   | Rasio Panjang jalan dilalui kendaraan roda 4  | 0,004                  | 0,004                   |   |                                     |                             |
|   |  |   | Jalan Penghubung dari Ibukota Kecamatan ke Kawasan Pemukiman Penduduk (Minimal Dilalui Roda 4) (%)                      | 94,27                  | 96,94                   |   |                                     |                             |
|   |  |   | Persentase Pengentasan Kemiskinan di Kecamatan yang dipelopori/didorong oleh Dinas Pekerjaan Umum selama satu tahun (%) | 0,30                   | 0,32                    |   |                                     |                             |

|  |                  |
|--|------------------|
| <b>RENCANA PEMBANGUNAN JANGKA MENENGAH DAERAH<br/>KABUPATEN TAPANULI SELATAN</b> | <b>2016-2021</b> |
|--|------------------|

| SASARAN   | STRATEGI  | ARAH KEBIJAKAN   | INDIKATOR KINERJA UTAMA   | Capaian Kinerja     |                      | Program Prioritas Pembangunan  | Bidang Urusan  | SKPD Penanggung Jawab               |
|---|---|--|---|---------------------|----------------------|--|--|-------------------------------------|
|   |   |  |   | Kondisi Awal (2016) | Kondisi Akhir (2021) |  |  |                                     |
|   |   |  | Proporsi Panjang Jaringan Jalan Dalam Kondisi Baik (%)  | 45,93               | 51,29                | Program Rehabilitasi/Pemeliharaan Jalan dan Jembatan                                       | Pekerjaan Umum dan Penataan Ruang                      | Dinas Pekerjaan Umum                |
|   |   |  | Proporsi Panjang Jaringan Jalan Dalam Kondisi Mantap (%)  | 63,57               | 68,28                |  |  |                                     |
|   |   |  | Jalan Penghubung dari ibukota kecamatan ke kawasan pemukiman penduduk (minimal dilalui roda 4) (%)                                    | 94,27               | 96,94                |  |  |                                     |
|   |   |  | Persentase Pengentasan Kemiskinan di Kecamatan yang dipelopori/didorong oleh Dinas Pekerjaan Umum selama satu tahun (%)               | 0,30                | 0,32                 |  |  |                                     |
| Terpenuhinya Kantor Satuan Organisasi Perangkat Daerah di Pusat Pemerintahan Kabupaten Tapanuli Selatan                     | Mengupayakan Pembangunan Kantor Satuan Kerja Perangkat Daerah melalui Dana APBD dan/atau dari Pemerintah Atasan | Mengoptimalkan Penggunaan APBD Kabupaten dan Pengusulan Pembangunan Sarana dan Prasarana Perkantoran dari Pemerintah Atasan                    | Persentase Kantor SKPD Pemerintah Kabupaten Tapanuli Selatan yang telah dibangun di Pusat Pemerintahan Kabupaten Tapanuli Selatan (%) | 60,00               | 93,33                | Program Peningkatan Sarana dan Prasarana Aparatur  | Pendukung Urusan Bidang Administrasi Umum Pemerintahan | Dinas Pekerjaan Umum + Seluruh SKPD |
|   |   |  | Terpenuhinya sarana dan prasarana aparatur untuk menjalankan tugas dan fungsinya (%)  | 100,00              | 100,00               |  |  |                                     |
| Meningkatnya Pemenuhan Sarana dan Prasarana, Fasilitas Sosial dan Umum Masyarakat serta Tertatanya Kawasan Permukiman Kumuh | Meningkatkan ketersediaan infrastruktur dan fasilitas pelayanan umum lainnya                                    | Melanjutkan pembangunan dan perbaikan infrastruktur daerah melalui APBD Kabupaten, APBD Provinsi, APBN, Dunia Usaha dan Partisipasi Masyarakat | Jalan Yang Memiliki Trotoar dan Drainase (%)  | 0,24                | 0,34                 | Program Pembangunan Saluran Drainase/Gorong-Gorong   | Pekerjaan Umum dan Penataan Ruang                      | Dinas Pekerjaan Umum                |
|   |   |  | Luas Daerah Irigasi Kabupaten Dalam Kondisi Baik (%)  | 61,76               | 78,55                | Program Pembangunan Turap/Talud/Bronjong   | Pekerjaan Umum dan Penataan Ruang                      | Dinas Pekerjaan Umum                |
|   |   |  | Luas Daerah Irigasi Kabupaten Dalam Kondisi Baik (%)  | 61,76               | 78,55                | Program Rehabilitasi/Pemeliharaan Talud/Bronjong   | Pekerjaan Umum dan Penataan Ruang                      | Dinas Pekerjaan Umum                |
|   |   |  | Proporsi Panjang Jaringan Jalan Dalam Kondisi Mantap (%)  | 63,57               | 68,28                | Program Inspeksi Kondisi Jalan dan Jembatan  | Pekerjaan Umum dan Penataan Ruang                      | Dinas Pekerjaan Umum                |
|   |   |  | Database jalan dan jembatan untuk kebutuhan perencanaan dan evaluasi yang up to date (dokumen)  | 1,00                | 1,00                 | Program Pembangunan Sistem Informasi/Data Base Jalan dan Jembatan                          | Pekerjaan Umum dan Penataan Ruang                      | Dinas Pekerjaan Umum                |
|   |   |  | Proporsi Panjang Jaringan Jalan Dalam Kondisi Mantap (%)  | 63,57               | 68,28                | Program Peningkatan Sarana dan Prasarana Kebinamargaan                                     | Pekerjaan Umum dan Penataan Ruang                      | Dinas Pekerjaan Umum                |
|   |   |  | Luas Daerah Irigasi Kabupaten Dalam Kondisi Baik (%)  | 61,76               | 78,55                | Program Pengembangan dan Pengelolaan Jaringan Irigasi, Rawa dan Jaringan Pengairan Lainnya | Pekerjaan Umum dan Penataan Ruang                      | Dinas Pekerjaan Umum                |



|  |                  |
|--|------------------|
| <b>RENCANA PEMBANGUNAN JANGKA MENENGAH DAERAH<br/>KABUPATEN TAPANULI SELATAN</b> | <b>2016-2021</b> |
|--|------------------|

| SASARAN | STRATEGI | ARAH KEBIJAKAN  | INDIKATOR KINERJA UTAMA   | Capaian Kinerja     |                      | Program Prioritas Pembangunan  | Bidang Urusan                     | SKPD Penanggung Jawab  |
|---------|----------|---|---|---------------------|----------------------|--|-----------------------------------|------------------------|
|         |          |   |   | Kondisi Awal (2016) | Kondisi Akhir (2021) |  |                                   |                        |
|         |          |   | Tersedianya Air Baku Untuk Memenuhi Kebutuhan Pokok Minimal Setiap Hari (%)           | 100,00              | 100,00               | Program Penyediaan dan Pengolahan Air Baku   | Pekerjaan Umum dan Penataan Ruang | Dinas Pekerjaan Umum   |
|         |          |   | Tersedianya Air Irigasi Untuk Pertanian Rakyat Pada Sistem Irigasi Yang Sudah Ada (%) | 53,33               | 70,00                |  |                                   |                        |
|         |          |   |   |                     |                      |  |                                   |                        |
|         |          |   | Luas Daerah Irigasi Kabupaten Dalam Kondisi Baik (%)                                  | 61,76               | 78,55                | Program Pengembangan, Pengelolaan dan Konversi Sungai, Danau dan Sumber Daya Air Lainnya | Pekerjaan Umum dan Penataan Ruang | Dinas Pekerjaan Umum   |
|         |          |   | Tersedianya Air Irigasi Untuk Pertanian Rakyat Pada Sistem Irigasi Yang Sudah Ada (%) | 53,33               | 70,00                |  |                                   |                        |
|         |          |   | Jumlah Angkutan Darat Terhadap Jumlah Penumpang Angkutan Darat (%)                    | 0,07                | 0,09                 | Program Pembangunan Prasarana dan Fasilitas Perhubungan                                  | Perhubungan                       | Dishubkominfo          |
|         |          |   | Trafic Light (unit)   | 0,00                | 7,00                 | Program Rehabilitasi dan Pemeliharaan Prasarana dan Fasilitas LLAJ                       | Perhubungan                       | Dishubkominfo          |
|         |          |   | Rambu Petunjuk (buah)   | 5,00                | 22,00                |  |                                   |                        |
|         |          |   | Cermin Tikungan (buah)  | 0,00                | 5,00                 |  |                                   |                        |
|         |          |   | Marka Jalan (Km)  | 9,00                | 24,00                | Program Peningkatan dan Pengamanan Lalu Lintas   | Perhubungan                       | Dishubkominfo          |
|         |          |   | Pagar Pengaman Jalan (km)   | 30,00               | 52,00                |  |                                   |                        |
|         |          |   | Deliniator (Unit)   | 14,00               | 85,00                |  |                                   |                        |
|         |          |   | Jumlah Pelabuhan Laut/Udara/Terminal Bis (Unit)                                       | 0,00                | 1,00                 | Program Pembangunan Sarana dan Prasarana Perhubungan                                     | Perhubungan                       | Dishubkominfo          |
|         |          |   | Jumlah Orang Yang Terangkut Angkutan Umum (Orang)                                     | 2.564.790           | 2.831.048            |  |                                   |                        |
|         |          |   | Jumlah Halte (Unit)   | 12,00               | 30,00                |  |                                   |                        |
|         |          | Mengoptimalkan pendayagunaan dana desa dan partisipasi masyarakat dalam rangka penanganan infrastruktur di desa | Jumlah Desa Yang Didampingi Dalam Pengelolaan Alokasi Dana Desa (Desa)                | 212,00              | 212,00               | Program Pembangunan Infrastruktur Perdesaan  | Pekerjaan Umum dan Penataan Ruang | Dinas Tarukim          |
|         |          | Optimalisasi pemanfaatan sarana dan prasarana, fasilitas sosial dan umum yang terbangun                         | Rasio Daya Tampung TPS Per Satuan Penduduk (Per 1000 Penduduk)                        | 0,81                | 2,33                 | Program Pengembangan Kinerja Pengelolaan Persampahan                                     | Lingkungan Hidup                  | Badan Lingkungan Hidup |
|         |          |   | Persentase Sampah Tertangani (%)  | 18,06               | 25,09                |  |                                   |                        |

|  |                  |
|--|------------------|
| <b>RENCANA PEMBANGUNAN JANGKA MENENGAH DAERAH<br/>KABUPATEN TAPANULI SELATAN</b> | <b>2016-2021</b> |
|--|------------------|

| SASARAN | STRATEGI   | ARAH KEBIJAKAN   | INDIKATOR KINERJA UTAMA  | Capaian Kinerja     |                      | Program Prioritas Pembangunan                                 | Bidang Urusan                       | SKPD Penanggung Jawab  |
|---------|--|--|--|---------------------|----------------------|---|-------------------------------------|------------------------|
|         |  |  |  | Kondisi Awal (2016) | Kondisi Akhir (2021) |   |                                     |                        |
|         |  |  | Jumlah Angkutan Darat Terhadap Jumlah Penumpang Angkutan Darat (%) | 0,07                | 0,09                 | Program Peningkatan Pelayanan Angkutan                        | Perhubungan                         | Dishubkominfo          |
|         |  |  | Jumlah Orang Yang Terangkut Angkutan Umum (Orang)                  | 2.564.790           | 2.831.048            |   |                                     |                        |
|         |  |  | Rasio Ijin Trayek (%)  | 0,05                | 0,05                 | Program Peningkatan Kelaikan Pengoperasian Kendaraan Bermotor | Perhubungan                         | Dishubkominfo          |
|         |  |  | Jumlah Uji Kir Angkutan Umum (Buah)                                | 0,06                | 0,12                 |   |                                     |                        |
|         |  |  | Lama Pengujian Kelayakan Angkutan Umum (KIR) (Menit)               | 35,00               | 35,00                |   |                                     |                        |
|         |  |  | Persentase Pengujian Kelayakan Angkutan Umum (%)                   | 74,26               | 90,00                |   |                                     |                        |
|         |  |  | Rasio Kepemilikan KIR Angkutan Umum (%)                            | 26,52               | 27,18                |   |                                     |                        |
|         | Meminimalisir adanya lingkungan permukiman kumuh   | Melakukan penataan terhadap lingkungan permukiman kumuh                            | Tersedianya RTRW (Dokumen)   | 1,00                | 1,00                 | Program Perencanaan Tata Ruang                                | Penunjang Urusan Bidang Perencanaan | Bappeda                |
|         |  |  | Tersedianya RDTRW (Dokumen)  | 0,00                | 3,00                 |   |                                     |                        |
|         |  |  | Luas Wilayah Kebanjiran berdasarkan RTRW (%)                       | 6,78                | 6,78                 |   |                                     |                        |
|         | Meningkatkan ketaatan terhadap penataann ruang daerah.   | Meningkatkan cakupan dan kualitas regulasi penataan ruang daerah                   | Luas Wilayah Produktif berdasarkan RTRW (%)                        | 65,32               | 65,32                |   |                                     |                        |
|         |  |  | Luas Wilayah Permukiman berdasarkan RTRW (%)                       | 0,70                | 0,70                 | Program Pemanfaatan Ruang                                     | Pekerjaan Umum dan Penataan Ruang   | Dinas Tarukim          |
|         |  |  | Rasio bangunan ber IMB per satuan bangunan (%)                     | 3,79                | 5,15                 | Program Pengendalian Pemanfaatan Ruang                        | Pekerjaan Umum dan Penataan Ruang   | Dinas Tarukim          |
|         |  |  | Ketaatan Terhadap RTRW (%)   | 77,50               | 90,00                |   |                                     |                        |
|         |  | Meningkatkan pengendalian pemanfaatan ruang yang efektif dan berwawasan lingkungan | Ketaatan Terhadap RTRW (%)   | 77,50               | 90,00                | Program Pengelolaan Ruang Terbuka Hijau (RTH)                 | Lingkungan Hidup                    | Badan Lingkungan Hidup |
|         |  |  | Kerusakan Kawasan Hutan (%)  | 24,79               | 15,68                | Program Pemanfaatan Kawasan Baton Industri                    | Kehutanan                           | Dinas Kehutanan        |
|         |  |  | Pemantauan kerusakan lahan (%)                                     | 100,00              | 100,00               |   |                                     |                        |
|         |  |  | Kerusakan Kawasan Hutan (%)  | 24,79               | 15,68                | Program Pemanfaatan Kawasan Hutan                             | Kehutanan                           | Dinas Kehutanan        |
|         |  |  | Pemantauan kerusakan lahan (%)                                     | 100,00              | 100,00               |   |                                     |                        |
|         |  |  | Kerusakan Kawasan Hutan (%)  | 24,79               | 15,68                | Program Perencanaan dan Pengembangan Hutan                    | Kehutanan                           | Dinas Kehutanan        |
|         |  |  | Pemantauan kerusakan lahan (%)                                     | 100,00              | 100,00               |   |                                     |                        |
|         | Optimalisasi pencegahan, penanggulangan dan pemulihan pencemaran dan/atau kerusakan lingkungan hidup | Meningkatkan pengendalian dan perlindungan sumber daya alam                        | Terlaksananya perlindungan dan konversi hutan kota (Ha)            | -                   | 31,00                | Program Perlindungan dan Konservasi Sumber Daya Hutan         | Kehutanan                           | Dinas Kehutanan        |
|         |  |  | Kerusakan Kawasan Hutan (%)  | 24,79               | 15,68                |   |                                     |                        |
|         |  |  | Pemantauan kerusakan lahan (%)                                     | 100,00              | 100,00               |   |                                     |                        |

|  |                  |
|--|------------------|
| <b>RENCANA PEMBANGUNAN JANGKA MENENGAH DAERAH<br/>KABUPATEN TAPANULI SELATAN</b> | <b>2016-2021</b> |
|--|------------------|

| SASARAN | STRATEGI | ARAH KEBIJAKAN   | INDIKATOR KINERJA UTAMA   | Capaian Kinerja     |                      | Program Prioritas Pembangunan   | Bidang Urusan          | SKPD Penanggung Jawab        |
|---------|----------|--|---|---------------------|----------------------|---|------------------------|------------------------------|
|         |          |  |   | Kondisi Awal (2016) | Kondisi Akhir (2021) |   |                        |                              |
|         |          |  | Rehabilitasi Hutan dan Lahan Kritis (%)                               | 2,88                | 15,00                | Program Rehabilitasi dan Pemulihan Cadangan Sumber Daya Alam                                    | Lingkungan Hidup       | Badan Lingkungan Hidup       |
|         |          |  | Kerusakan Kawasan Hutan (%)   | 24,79               | 15,68                |   |                        |                              |
|         |          |  | Pemantauan kerusakan lahan (%)  | 100,00              | 100,00               |   |                        |                              |
|         |          |  | Tingkat kelestarian sumber daya kelautan (%)                          | 75,21               | 84,32                | Program Pemberdayaan Masyarakat Dalam Pengawasan dan Pengendalian Sumber Daya Kelautan          | Kelautan dan Perikanan | Dinas Perikanan dan Kelautan |
|         |          |  | Rehabilitasi Hutan dan Lahan Kritis (%)                               | 2,88                | 15,00                |   |                        |                              |
|         |          |  | Kerusakan Kawasan Hutan (%)   | 24,79               | 15,68                | Program Pembinaan dan Penertiban Industri Hasil Hutan   | Kehutanan              | Dinas Kehutanan              |
|         |          |  | Pencemaran Status Mutu Air (%)  | 92,85               | 100,00               |   |                        |                              |
|         |          |  | Penegakan Hukum Lingkungan (%)  | 100,00              | 100,00               | Program Pengendalian Pencemaran dan Perusakan Lingkungan Hidup                                  | Lingkungan Hidup       | Badan Lingkungan Hidup       |
|         |          |  | Kerusakan Kawasan Hutan (%)   | 24,79               | 15,68                |   |                        |                              |
|         |          |  | Alih Fungsi Lahan dari Kawasan Hutan Menjadi Bukan Kawasan Hutan (Ha) | 0,00                | 250,00               | Program Perlindungan dan Konservasi Sumber Daya Alam  | Lingkungan Hidup       | Badan Lingkungan Hidup       |
|         |          |  | Pemantauan kerusakan lahan (%)  | 100,00              | 100,00               |   |                        |                              |
|         |          |  | Alih Fungsi Lahan dari Kawasan Hutan Menjadi Bukan Kawasan Hutan (Ha) | 0,00                | 250,00               | Program Rehabilitasi Hutan dan Lahan  | Kehutanan              | Dinas Kehutanan              |
|         |          |  | Rehabilitasi Hutan dan Lahan Kritis (%)                               | 2,88                | 15,00                |   |                        |                              |
|         |          |  | Kunjungan Wisata (Jumlah)   | 36.852,00           | 45.732,00            | Program Pengembangan Ekowisata dan Jasa Lingkungan di Kawasan-Kawasan Konservasi Laut dan Hutan | Lingkungan Hidup       | Badan Lingkungan Hidup       |
|         |          |  | Cakupan Masyarakat Yang Mendapat Pengetahuan Kebencanaan (%)          | 42,86               | 100,00               |   |                        |                              |
|         |          |  | Pertambangan Tanpa Ijin Yang Diterbitkan (%)                          | 23,39               | 46,15                | Program Peningkatan Mitigasi Bencana Alam Laut dan Prakiraan Iklim Laut                         | Kelautan dan Perikanan | Dinas Perikanan              |
|         |          |  | Regulasi Untuk Pembinaan dan Pengawasan Pertambangan (Dokumen)        | 0,00                | 2,00                 |   |                        |                              |
|         |          | Meningkatkan cakupan dan kualitas serta penerapan regulasi perlindungan dan pengelolaan lingkungan hidup | Kerusakan Kawasan Hutan (%)   | 24,79               | 15,68                | Program Pemanfaatan Potensi Sumber Daya Hutan   | Kehutanan              | Dinas Kehutanan              |
|         |          |  | Rehabilitasi Hutan dan Lahan Kritis (%)                               | 2,88                | 15,00                |   |                        |                              |
|         |          |  | Tingkat kelestarian sumber daya kelautan (%)                          | 75,21               | 84,32                | Program Pengelolaan dan Rehabilitasi Ekosistem Pesisir dan Laut                                 | Lingkungan Hidup       | Badan Lingkungan Hidup       |
|         |          |  | Persentase pemantauan kualitas udara (%)                              | 60,00               | 85,00                |   |                        |                              |

|  |                  |
|--|------------------|
| <b>RENCANA PEMBANGUNAN JANGKA MENENGAH DAERAH<br/>KABUPATEN TAPANULI SELATAN</b> | <b>2016-2021</b> |
|--|------------------|

| SASARAN | STRATEGI   | ARAH KEBIJAKAN  | INDIKATOR KINERJA UTAMA  | Capaian Kinerja        |                         | Program Prioritas Pembangunan  | Bidang Urusan                       | SKPD<br>Penanggung<br>Jawab             |
|---------|--|---|--|------------------------|-------------------------|--|-------------------------------------|---|
|         |  |   |  | Kondisi Awal<br>(2016) | Kondisi Akhir<br>(2021) |  |                                     |   |
|         |  |   | Tingkat kelestarian sumber daya kelautan (%)   | 75,21                  | 84,32                   | Program Peningkatan Kesadaran dan Penegakan Hukum Dalam Pendayagunaan Sumber Daya Laut | Kelautan dan Perikanan              | Dinas Perikanan dan Kelautan            |
|         |  |   | Pertambangan Tanpa Ijin Yang Ditetapkan (%)  | 23,39                  | 46,15                   | Program Pengawasan dan Penertiban Kegiatan Rakyat Yang Berpotensi Merusak Lingkungan   | Lingkungan Hidup                    | Badan Lingkungan Hidup                  |
|         |  |   | Regulasi Untuk Pembinaan dan Pengawasan Pertambangan (Dokumen)   | 0,00                   | 2,00                    |  |                                     |   |
|         |  |   | Jumlah sekolah adiwiyata, sekolah berwawasan Lingkungan (unit)   | 10,00                  | 10,00                   | Program Peningkatan Kualitas dan Akses Informasi Sumber Daya Alam dan Lingkungan Hidup | Lingkungan Hidup                    | Badan Lingkungan Hidup                  |
|         |  |   | Jumlah dokumen Status Lingkungan Hidup Daerah /SLHD (Dokumen)  | 1,00                   | 1,00                    |  |                                     |   |
|         |  |   | Tersedianya akses informasi sumber daya alam dan lingkungan hidup (%)  | 25,00                  | 50,00                   |  |                                     |   |
|         | Meningkatkan pencegahan dan penanggulangan bencana di daerah | Meningkatkan mitigasi bencana, cakupan tanggap darurat dan penanganan pasca bencana | Proporsi Panjang Jaringan Jalan Dalam Kondisi mantap (%)   | 63,57                  | 68,28                   | Program Tanggap Darurat Jalan dan Jembatan   | Pekerjaan Umum dan Penataan Ruang   | Dinas Pekerjaan Umum dan Penataan Ruang |
|         |  |   | Tersedianya Sistem Jaringan Drainase Skala Kawasan dan Skala Kota Sehingga Tidak Terjadi Genangan Lebih Dari 30 Cm, Selama 2 Jam dan Tidak Lebih Dari 2 Kali Dalam Setahun (%) | 28,41                  | 42,18                   | Program Pengendalian Banjir  | Pekerjaan Umum dan Penataan Ruang   | Dinas Pekerjaan Umum dan Penataan Ruang |
|         |  |   | Cakupan Masyarakat Yang Mendapatkan Pelayanan Rehabilitasi dan Rekonstruksi Pasca Bencana (%)  | 12,50                  | 86,67                   | Program Perbaikan Perumahan Akibat Bencana Alam/Sosial                                 | Perumahan dan Kawasan Pemukiman     | Dinas Tarukim                           |
|         |  |   | Cakupan Pelayanan Kebakaran Kabupaten  | 0,001                  | 0,005                   | Program Peningkatan Kesiagaan dan Pencegahan Bahaya Kebakaran                          | Perumahan dan Kawasan Pemukiman     | Dinas Tarukim                           |
|         |  |   | Kerusakan Kawasan Hutan (%)  | 24,79                  | 15,68                   | Program Pengendalian Kebakaran Hutan   | Lingkungan Hidup                    | Badan Lingkungan Hidup                  |
|         |  |   | Cakupan penanggulangan kebakaran hutan dan lahan (%)   | 30,00                  | 55,00                   |  |                                     |   |
|         |  |   | Cakupan Dokumen Penanggulangan Bencana (%)   | 13,33                  | 100,00                  | Program Perencanaan Pembangunan Daerah Rawan Bencana                                   | Penunjang Urusan Bidang Perencanaan | BPBD                                    |
|         |  |   |  |                        |                         |  |                                     |   |

|  |                  |
|--|------------------|
| <b>RENCANA PEMBANGUNAN JANGKA MENENGAH DAERAH<br/>KABUPATEN TAPANULI SELATAN</b> | <b>2016-2021</b> |
|--|------------------|

| SASARAN | STRATEGI | ARAH KEBIJAKAN | INDIKATOR KINERJA UTAMA   | Capaian Kinerja        |                         | Program Prioritas Pembangunan                                  | Bidang Urusan   | SKPD<br>Penanggung<br>Jawab  |
|---------|----------|----------------|---|------------------------|-------------------------|--|---|------------------------------|
|         |          |                |   | Kondisi Awal<br>(2016) | Kondisi Akhir<br>(2021) |  |   |                              |
|         |          |                | Cakupan Masyarakat Yang Mendapat Pengetahuan Kebencanaan (%)                                  | 42,86                  | 100,00                  | Program Pencegahan Dini dan Penanggulangan Korban Bencana Alam | Penunjang Urusan Bidang Penanggulangan Bencana Daerah | Badan Penanggulangan Bencana |
|         |          |                | Cakupan Masyarakat Terdampak Bencana Yang Mendapat Pelayanan Tanggap Darurat (%)              | 100,00                 | 100,00                  |  |   |                              |
|         |          |                | Cakupan Masyarakat Yang Mendapatkan Pelayanan Rehabilitasi dan Rekonstruksi Pasca Bencana (%) | 12,50                  | 86,67                   |  |   |                              |

|  |                  |
|--|------------------|
| <b>RENCANA PEMBANGUNAN JANGKA MENENGAH DAERAH<br/>KABUPATEN TAPANULI SELATAN</b> | <b>2016-2021</b> |
|--|------------------|

**Tabel 7.4. KEBIJAKAN UMUM DAN PROGRAM PRIORITAS UNTUK MISI 4**

| SASARAN   | STRATEGI  | ARAH KEBIJAKAN  | INDIKATOR KINERJA UTAMA   | Capaian Kinerja     |                      | Program Prioritas Pembangunan   | Bidang Urusan  | SKPD Penanggung Jawab      |
|---|---|---|---|---------------------|----------------------|---|--|----------------------------|
|   |   |   |   | Kondisi Awal (2016) | Kondisi Akhir (2021) |   |  |                            |
| Terpenuhinya tata kelola pemerintahan daerah yang baik dan pelayanan umum sesuai dengan standar pelayanan minimal | Meningkatkan kualitas manajemen pemerintahan daerah | Meningkatkan kapasitas, kualitas dan kesejahteraan aparatur pemerintahan daerah | Jumlah Dokumen Pelaporan Data Perekonomian Serta Evaluasi Pelaksanaan Kegiatan (Dokumen)                    | 2,00                | 2,00                 | Program Peningkatan Pelayanan Kedinasan Kepala Daerah/Wakil Kepala Daerah | Pendukung Urusan Bidang Administrasi Umum Pemerintahan | Sekretariat Daerah         |
|   |   |   | Tersusunnya Evaluasi Kinerja 2016-2021 Serta Target Kinerja 2016-2021 (Dokumen)                             | 1,00                | 1,00                 |   |  |                            |
|   |   |   | Kategori Nilai Lakip Kabupaten (Nilai)  | CC                  | A                    |   |  |                            |
|   |   |   | Nilai LPPD Kabupaten (Nilai)  | 2,00                | 3,00                 |   |  |                            |
|   |   |   | Persentase Area Perubahan Reformasi Birokrasi (%)   | 25,00               | 100,00               |   |  |                            |
|   |   |   | Persentase E-Government Yang Terbangun (%)  | 25,00               | 100,00               |   |  |                            |
|   |   |   | Jumlah Rancangan Peraturan Daerah Usulan Eksekutif yang diagendakan untuk dibahas bersama Legislatif (Buah) | 13,00               | 19,00                |   |  |                            |
|   |   |   | Persentase Aparatur PNS Yang Mengikuti Diklat Teknis Fungsional dan Kepemimpinan (%)                        | 7,51                | 8,19                 | Program Pendidikan Kedinasan  | Penunjang Urusan Bidang Kepegawaian                    | Badan Kepegawaian & Diklat |
|   |   |   | Persentase Pejabat Struktural yang telah mengikuti Diklat Kepemimpinan sesuai dengan Eselon (%)             | 16,60               | 69,78                |   |  |                            |
|   |   |   | Jumlah Aparatur Yang Mengikuti Diklat Fungsional (Orang)  | 400,00              | 400,00               | Program Peningkatan Kapasitas Sumber Daya Aparatur                        | Pendukung Urusan Bidang Administrasi Umum Pemerintahan | Seluruh SKPD               |
|   |   |   | Persentase Jabatan Struktural Yang Dilaksanakan Dibanding Dengan Jabatan Menurut PP 18 Tahun 2016 (%)       | 0,00                | 95,00                |   |  |                            |
|   |   |   | Persentase Pejabat Struktural yang telah mengikuti Diklat Kepemimpinan sesuai dengan Eselon (%)             | 16,60               | 69,78                |   |  |                            |
|   |   |   | Rasio PNS terhadap penduduk (%)   | 1,98                | 1,88                 | Program Pembinaan dan Pengembangan Aparatur                               | Penunjang Urusan Bidang Kepegawaian                    | Badan Kepegawaian & Diklat |
|   |   |   | Jumlah Aparatur Yang Mengikuti Diklat Fungsional (Orang)  | 400,00              | 400,00               |   |  |                            |

|  |                  |
|--|------------------|
| <b>RENCANA PEMBANGUNAN JANGKA MENENGAH DAERAH<br/>KABUPATEN TAPANULI SELATAN</b> | <b>2016-2021</b> |
|--|------------------|

| SASARAN | STRATEGI | ARAH KEBIJAKAN  | INDIKATOR KINERJA UTAMA  | Capaian Kinerja     |                      | Program Prioritas Pembangunan  | Bidang Urusan  | SKPD Penanggung Jawab      |
|---------|----------|---|--|---------------------|----------------------|--|--|----------------------------|
|         |          |   |  | Kondisi Awal (2016) | Kondisi Akhir (2021) |  |  |                            |
|         |          |   | Laju Inflasi (%)   | 4 - 5               | 4 - 5                | Program Peningkatan SDM  | Pendukung Urusan Bidang Administrasi Umum Pemerintahan | Sekretariat Daerah         |
|         |          |   | Perubahan Kelembagaan dan Tupoksi SKPD (%)   | 0,00                | 0,00                 | Program Peningkatkan Kinerja, Fasilitasi Dan Pengembangan SDM Serta Perlindungan Hukum | Pendukung Urusan Bidang Administrasi Umum Pemerintahan | Badan Kepegawaian & Diklat |
|         |          |   | Rasio PNS terhadap penduduk (%)  | 1,98                | 1,88                 | Program Fasilitas Pindah/Purna Tugas PNS   | Pendukung Urusan Bidang Administrasi Umum Pemerintahan | Badan Kepegawaian & Diklat |
|         |          |   | Cakupan Pelaksanaan Kegiatan Pemerintahan, Pembangunan, Kemasyarakatan dan Pemberdayaan (%)                        | 70,00               | 85,00                | Program Peningkatan Kapasitas Pelayanan Publik   | Pendukung Urusan Bidang Administrasi Umum Pemerintahan | Kecamatan                  |
|         |          |   | Persentase Pengentasan Kemiskinan di Kecamatan yang dipelopori/didorong oleh pihak kecamatan selama satu tahun (%) | 0,88                | 0,95                 |  |  |                            |
|         |          |   | Cakupan Pelayanan Administrasi Pemerintahan, Pembangunan dan Kemasyarakatan (%)                                    | 100,00              | 100,00               | Program Pelayanan Administrasi Perkantoran   | Pendukung Urusan Bidang Administrasi Umum Pemerintahan | Seluruh SKPD               |
|         |          |   | Aparatur pemerintahan yang memenuhi disiplin dalam melaksanakan tugas (%)  | 100,00              | 100,00               | Program Peningkatan Disiplin Aparatur  | Pendukung Urusan Bidang Administrasi Umum Pemerintahan | Seluruh SKPD               |
|         |          | Meningkatkan pemanfaatan teknologi informasi dalam administrasi pemerintahan dan pelayanan publik | Ketersediaan Sistem informasi Manajemen Pemerintah Daerah (%)  | 58,33               | 100,00               | Program Optimalisasi Pemanfaatan Teknologi Informasi                                   | Pendukung Urusan Bidang Administrasi Umum Pemerintahan | Sekretariat Daerah         |
|         |          |   | Jumlah Jaringan Komunikasi (jaringan)  | 4,00                | 6,00                 | Program Pengembangan Komunikasi, Informasi dan Media Massa                             | Komunikasi dan Informatika                             | Dishubkominfo              |
|         |          |   | Jumlah Surat Kabar Nasional (Jenis)  | 5,00                | 6,00                 |  |  |                            |
|         |          |   | Jumlah Penyiaran Radio/TV  | 14,00               | 16,00                |  |  |                            |
|         |          |   | Website Milik Pemda (Unit)   | 1,00                | 3,00                 |  |  |                            |
|         |          |   | Persentase Penduduk Yang Menggunakan HP/Telepon (%)  | 65,72               | 69,95                |  |  |                            |
|         |          |   | Ketersediaan Sistem informasi Manajemen Pemerintah Daerah (%)  | 58,33               | 100,00               | Program Pengkajian dan Penelitian Bidang Komunikasi dan Informasi                      | Komunikasi dan Informatika                             | Dishubkominfo              |

|  |                  |
|--|------------------|
| <b>RENCANA PEMBANGUNAN JANGKA MENENGAH DAERAH<br/>KABUPATEN TAPANULI SELATAN</b> | <b>2016-2021</b> |
|--|------------------|

| SASARAN | STRATEGI   | ARAH KEBIJAKAN   | INDIKATOR KINERJA UTAMA   | Capaian Kinerja     |                      | Program Prioritas Pembangunan                                     | Bidang Urusan                            | SKPD Penanggung Jawab |
|---------|--|--|---|---------------------|----------------------|---|--|-----------------------|
|         |  |  |   | Kondisi Awal (2016) | Kondisi Akhir (2021) |   |  |                       |
|         |  |  | Ketersediaan Sistem informasi Manajemen Pemerintah Daerah (%)   | 58,33               | 100,00               | Program Fasilitas Peningkatan SDM Bidang Komunikasi dan Informasi | Komunikasi dan Informatika               | Dishubkominfo         |
|         |  |  | Ketersediaan Sistem informasi Manajemen Pemerintah Daerah (%)   | 58,33               | 100,00               | Program Kerjasama Informasi dan Media Massa                       | Komunikasi dan Informatika               | Dishubkominfo         |
|         |  |  | Ketersediaan Sistem informasi Manajemen Pemerintah Daerah (%)   | 58,33               | 100,00               | Program Kerjasama Informasi Dengan Mass Media                     | Komunikasi dan Informatika               | Dishubkominfo         |
|         |  |  | Tersedianya data-data statistik daerah (%)  | 100,00              | 100,00               | Program Pengembangan Data/Informasi/Statistik Daerah              | Statistik                                | Bappeda               |
|         |  |  | Penyajian Data-Data dan Informasi Kebutuhan Perencanaan Pembangunan Daerah (KDA, KCDA, PDRB, Inkesra) (Dokumen) | 4,00                | 4,00                 | Program Pengembangan Data/Informasi                               | Penunjang Urusan Bidang Perencanaan      | Bappeda               |
|         |  |  | Penyajian Aplikasi Sistem Informasi Pembangunan Daerah (%)  | 40,00               | 70,00                |   |  |                       |
|         |  |  | Tersedianya E Planning Penyusunan Perencanaan Pembangunan Daerah (%)  | 50,00               | 100,00               |   |  |                       |
|         |  |  | Tersedianya Dokumen Indeks Kepuasan Masyarakat (Dokumen)  | 1,00                | 1,00                 |   |  |                       |
|         | Meningkatkan kualitas pengelolaan administrasi dan keuangan daerah | Meningkatkan kapasitas kelembagaan pemerintahan daerah | Keberadaan PERDA Tentang Pengelolaan Keuangan Daerah Berdasarkan PP 58/2005 (Dokumen)                           | 1,00                | 1,00                 | Program Penataan Peraturan Perundang-Undangan                     | Pendukung Urusan Bidang Pelayanan Publik | Sekretariat Daerah    |
|         |  |  | Persentase E-Government Yang Terbangun (%)  | 25,00               | 100,00               |   |  |                       |
|         |  |  | Keputusan DPRD (Buah)   | 16,00               | 21,00                |   |  |                       |
|         |  |  | Keputusan Pimpinan (Buah)   | 14,00               | 19,00                |   |  |                       |
|         |  |  | Persentase Perda Yang Dilakukan Konsultasi Publik (%)   | 25,00               | 46,67                |   |  |                       |
|         |  |  | Regulasi Tata Cara Penyusunan Rencana Pembangunan Daerah Yang Ditetapkan Oleh PERDA/Perkada (Dokumen)           | 1,00                | 1,00                 |   |  |                       |



|  |                  |
|--|------------------|
| <b>RENCANA PEMBANGUNAN JANGKA MENENGAH DAERAH<br/>KABUPATEN TAPANULI SELATAN</b> | <b>2016-2021</b> |
|--|------------------|

| SASARAN | STRATEGI | ARAH KEBIJAKAN | INDIKATOR KINERJA UTAMA  | Capaian Kinerja     |                      | Program Prioritas Pembangunan                                    | Bidang Urusan                            | SKPD Penanggung Jawab |
|---------|----------|----------------|--|---------------------|----------------------|--|--|-----------------------|
|         |          |                |  | Kondisi Awal (2016) | Kondisi Akhir (2021) |  |  |                       |
|         |          |                | Jumlah Anggota DPRD (Orang)  | 30,00               | 35,00                | Program Peningkatan Kapasitas Lembaga Perwakilan Rakyat Daerah   | Pendukung Urusan Bidang Pelayanan Publik | Sekretariat DPRD      |
|         |          |                | Keputusan DPRD (Buah)  | 16,00               | 21,00                |  |  |                       |
|         |          |                | Keputusan Pimpinan (Buah)  | 14,00               | 19,00                |  |  |                       |
|         |          |                | Jumlah Rancangan Peraturan Daerah yang diagendakan untuk dibahas dan ditindak lanjuti DPRD (Buah)  | 20,00               | 22,00                |  |  |                       |
|         |          |                | Jumlah Aspirasi masyarakat yang ditampung dan ditindak lanjuti kepada DPRD (Buah)                  | 90,00               | 105,00               |  |  |                       |
|         |          |                | Jumlah Produk Peraturan Daerah yang menggunakan hak inisiatif (Buah)                               | 9,00                | 12,00                | Program Peningkatan dan Pengembangan Pengelolaan Keuangan Daerah | Penunjang Urusan Bidang Keuangan         | DPPKA                 |
|         |          |                | Persentase Belanja Publik Terhadap DAU (%)   | 104,93              | 103,26               |  |  |                       |
|         |          |                | Belanja Langsung Terhadap Total APBD (%)   | 44,01               | 33,02                |  |  |                       |
|         |          |                | Besaran PAD Terhadap Seluruh Pendapatan Dalam APBD (Realisasi) (%)                                 | 7,38                | 6,60                 |  |  |                       |
|         |          |                | Rasio SILPA Terhadap Terhadap Total Pendapatan (%)   | 1,33                | 0,25                 |  |  |                       |
|         |          |                | Rasio Realisasi Belanja Terhadap Anggaran Belanja (%)  | 93,39               | 95,00                |  |  |                       |
|         |          |                | Rasio Realisasi PAD Terhadap Target PAD (%)  | 94,00               | 98,00                |  |  |                       |
|         |          |                | Peningkatan PAD (%)  | -17,09              | 6,03                 |  |  |                       |
|         |          |                | Dana Perimbangan Yang Terserap Dibanding Rencana (%)   | 96,00               | 97,00                |  |  |                       |
|         |          |                | Opini BPK Terhadap Laporan Keuangan Daerah   | WTP                 | WTP                  |  |  |                       |
|         |          |                | Keberadaan PERDA Tentang Pengelelolaan Keuangan Daerah Berdasarkan PP 58/2005 (Dokumen)            | 1,00                | 1,00                 |  |  |                       |
|         |          |                | Ketepatan Waktu Penyampaian Laporan Keuangan dan Laporan Kinerja Berdasarkan PP 8/2006 (Waktu) (%) | 100,00              | 100,00               |  |  |                       |

|  |                  |
|--|------------------|
| <b>RENCANA PEMBANGUNAN JANGKA MENENGAH DAERAH<br/>KABUPATEN TAPANULI SELATAN</b> | <b>2016-2021</b> |
|--|------------------|

| SASARAN | STRATEGI | ARAH KEBIJAKAN | INDIKATOR KINERJA UTAMA  | Capaian Kinerja     |                      | Program Prioritas Pembangunan  | Bidang Urusan                       | SKPD Penanggung Jawab |
|---------|----------|----------------|--|---------------------|----------------------|--|-------------------------------------|-----------------------|
|         |          |                |  | Kondisi Awal (2016) | Kondisi Akhir (2021) |  |                                     |                       |
|         |          |                | Rasio Jumlah Pengadaan Barang/Jasa Yang Terealisasi (%)  | 93,39               | 95,00                | Program Pembinaan dan Fasilitas Pengelolaan Keuangan Kabupaten/Kota      | Penunjang Urusan Bidang Keuangan    | DPPKA                 |
|         |          |                | Jenis, Kelas, dan Jumlah Restoran  | 14,00               | 16,00                |  |                                     |                       |
|         |          |                | Jenis, Kelas, dan Jumlah Penginapan/Hotel  | 4,00                | 9,21                 |  |                                     |                       |
|         |          |                | Jenis dan Jumlah Perusahaan Asuransi dan Cabang  | 0,00                | 1,00                 |  |                                     |                       |
|         |          |                | Jumlah Bank dan Cabang (Unit)  | 13,00               | 24,00                |  |                                     |                       |
|         |          |                | Terpenuhinya dokumen perencanaan pembangunan daerah sesuai kebutuhan (%)                                       | 100,00              | 100,00               | Program Peningkatan Kapasitas Kelembagaan Perencanaan Pembangunan Daerah | Penunjang Urusan Bidang Perencanaan | Bappeda               |
|         |          |                | Terpenuhinya perencanaan pembangunan daerah bidang ekonomi sesuai kebutuhan (%)                                | 100,00              | 100,00               | Program Perencanaan Pembangunan Ekonomi                                  | Penunjang Urusan Bidang Perencanaan | Bappeda               |
|         |          |                | Terpenuhinya perencanaan pembangunan daerah bidang prasarana wilayah dan sumber daya alam sesuai kebutuhan (%) | 100,00              | 100,00               | Program Perencanaan Prasarana Wilayah dan Sumber Daya Alam               | Penunjang Urusan Bidang Perencanaan | Bappeda               |
|         |          |                | Terpenuhinya perencanaan pembangunan daerah bidang sosial budaya sesuai kebutuhan (%)                          | 100,00              | 100,00               | Program Perencanaan Sosial Budaya  | Penunjang Urusan Bidang Perencanaan | Bappeda               |
|         |          |                | Tersedianya Dokumen Perencanaan RPJD Yang Ditetapkan Dengan PERDA (Dokumen)                                    | 1,00                | 1,00                 | Program Perencanaan Pembangunan Daerah                                   | Penunjang Urusan Bidang Perencanaan | Bappeda               |
|         |          |                | Tersedianya Dokumen Perencanaan:RPJMD Yang Ditetapkan Dengan PERDA (Dokumen)                                   | 1,00                | 1,00                 |  |                                     |                       |
|         |          |                | Tersedianya Dokumen Perencanaan RKPD Yang Ditetapkan Dengan Perkada  | 1,00                | 1,00                 |  |                                     |                       |
|         |          |                | Penjabaran Program RPJMD Kedalam RKPD (%)  | 90,72               | 95,00                |  |                                     |                       |
|         |          |                | Tersusunnya Dokumen KUA dan PPAS (Dokumen)   | 1,00                | 1,00                 |  |                                     |                       |

|  |                  |
|--|------------------|
| <b>RENCANA PEMBANGUNAN JANGKA MENENGAH DAERAH<br/>KABUPATEN TAPANULI SELATAN</b> | <b>2016-2021</b> |
|--|------------------|

| SASARAN | STRATEGI | ARAH KEBIJAKAN   | INDIKATOR KINERJA UTAMA   | Capaian Kinerja     |                      | Program Prioritas Pembangunan  | Bidang Urusan                                  | SKPD Penanggung Jawab                   |
|---------|----------|--|---|---------------------|----------------------|--|--|---|
|         |          |  |   | Kondisi Awal (2016) | Kondisi Akhir (2021) |  |  |   |
|         |          |  | Regulasi Tata Cara Penyusunan (Dokumen) Rencana Pembangunan Daerah Yang Ditetapkan Oleh PERDA/Perkada (Dokumen) | 1,00                | 1,00                 |  |  |   |
|         |          |  | Indikator Kinerja Daerah Berdasarkan Hasil Analisis (Dokumen)   | 1,00                | 1,00                 |  |  |   |
|         |          |  | Penguatan Kelembagaan Pengarusutamaan Gender dan Anak (Pokja)   | 1,00                | 1,00                 |  |  |   |
|         |          |  | Tersedianya Dokumen Strategi Penanggulangan Kemiskinan (Dokumen)  | 1,00                | 1,00                 |  |  |   |
|         |          |  | Tersusunnya Evaluasi Kinerja 2016-2021 Serta Target Kinerja 2016-2021 (Dokumen)                                 | 1,00                | 1,00                 |  |  |   |
|         |          | Reformasi birokrasi yang berkelanjutan                     | Perubahan Kelembagaan dan Tupoksi SKPD (%)  | 0,00                | 0,00                 | Program Penataan Daerah Otonomi Baru   | Pemerintahan Umum                              | Sekretariat Daerah                      |
|         |          |  | Perubahan Kelembagaan dan Tupoksi SKPD (%)  | 0,00                | 0,00                 | Program Penataan Kelembagaan dan Tata Laksana                                  | Pemerintahan Umum                              | Sekretariat Daerah                      |
|         |          |  | Cakupan Pelayanan Administrasi Pemerintahan, Pembangunan dan Kemasyarakatan (%)                                 | 100,00              | 100,00               | Program Pembinaan dan Pengembangan Sumber daya Keprotokolan                    | Pemerintahan Umum                              | Sekretariat Daerah                      |
|         |          |  | Cakupan Pelayanan Administrasi Pemerintahan, Pembangunan dan Kemasyarakatan (%)                                 | 100,00              | 100,00               | Program Peningkatan Pengembangan Sistem Pelaporan Capaian Kinerja dan Keuangan | Pemerintahan Umum                              | Seluruh SKPD                            |
|         |          | Meningkatkan kuantitas dan kualitas pelayanan umum         | Rasio Penduduk ber KTP Per Satuan Penduduk (%)  | 88,42               | 95,00                | Program Penataan Administrasi Kependudukan                                     | Administrasi Kependudukan dan Pencatatan Sipil | Dinas Kependudukan dan Pencatatan Sipil |
|         |          |  | Rasio Bayi Ber Akte Kelahiran (%)   | 88,42               | 95,00                |  |  |   |
|         |          |  | Rasio Pasangan Ber Akte Nikah (%)   | 88,42               | 95,00                |  |  |   |
|         |          |  | Rasio Kepemilikan Kartu Keluarga (%)  | 84,00               | 95,00                |  |  |   |
|         |          | Meningkatkan kualitas pengelolaan arsip daerah secara baku | Pengelolaan Arsip Secara Baku (%)   | 100,00              | 100,00               | Program Perbaikan Sistem Administrasi Kearsipan                                | Kearsipan                                      | Kantor Perpustakaan dan Arsip Daerah    |

|  |                  |
|--|------------------|
| <b>RENCANA PEMBANGUNAN JANGKA MENENGAH DAERAH<br/>KABUPATEN TAPANULI SELATAN</b> | <b>2016-2021</b> |
|--|------------------|

| SASARAN   | STRATEGI   | ARAH KEBIJAKAN  | INDIKATOR KINERJA UTAMA  | Capaian Kinerja     |                      | Program Prioritas Pembangunan   | Bidang Urusan                    | SKPD Penanggung Jawab                |
|---|--|---|--|---------------------|----------------------|---|----------------------------------|--------------------------------------|
|   |  |   |  | Kondisi Awal (2016) | Kondisi Akhir (2021) |   |                                  |                                      |
|   |  |   | Pengelolaan Arsip Secara Baku (%)                                      | 100,00              | 100,00               | Program Pemeliharaan Rutin/Berkala Sarana dan Prasarana Kearsipan           | Kearsipan                        | Kantor Perpustakaan dan Arsip Daerah |
|   |  |   | Pengelolaan Arsip Secara Baku (%)                                      | 100,00              | 100,00               | Program Peningkatan Kualitas Pelayanan Informasi                            | Kearsipan                        | Kantor Perpustakaan dan Arsip Daerah |
|   |  |   | Pengelolaan Arsip Secara Baku (%)                                      | 100,00              | 100,00               | Program Penyelamatan dan Pelestarian Dokumen/Arsip Daerah                   | Kearsipan                        | Kantor Perpustakaan dan Arsip Daerah |
| Meningkatnya kapasitas dan kualitas tata kelola pemerintahan desa             | Meningkatkan kinerja aparatur pemerintahan desa                            | Meningkatkan kapasitas, kualitas dan kesejahteraan aparatur pemerintahan desa                                 | Persentase aparatur pemerintah desa yang berkompeten (%)               | 37,65               | 60,00                | Program Peningkatan Kapasitas Aparatur Pemerintah Desa                      | Pemberdayaan Masyarakat dan Desa | Bappemas Pemdes                      |
|   | Meningkatkan kapasitas lembaga pemerintahan desa                           | Memfasilitasi dan mendorong pemenuhan sarana dan prasarana untuk kelancaran penyelenggaraan pemerintahan desa | Jumlah Desa Yang Mendapat Pembinaan Administrasi Desa (Desa)           | 212,00              | 212,00               |   |                                  |                                      |
|   |  |   | Persentase desa yang memiliki RKPdes (%)                               | 100,00              | 100,00               | Program Pembinaan, Fasilitas Pemerintahan Desa dan Masyarakat               | Kecamatan                        | Kecamatan                            |
|   |  |   | Jumlah Desa Yang Mendapat Pembinaan Administrasi Desa (Desa)           | 212,00              | 212,00               |   |                                  |                                      |
|   |  |   | Persentase Pelanggaran Perda di Kecamatan yang dilaporkan (%)          | 40,00               | 50,00                |   |                                  |                                      |
|   |  |   | Persentase desa yang memiliki RKPdes (%)                               | 100,00              | 100,00               | Program Pembinaan dan Fasilitas Pengelolaan Keuangan Desa                   | Pemberdayaan Masyarakat dan Desa | Bappemas Pemdes                      |
|   |  |   | Persentase Badan Usaha Milik Desa Aktif (%)                            | 35,00               | 60,00                |   |                                  |                                      |
|   |  |   | Capaian PAD terhadap Target Penerimaan (%)                             | 100,00              | 100,00               |   |                                  |                                      |
|   |  |   | Capaian PBB terhadap Target Penerimaan (%)                             | 100,00              | 100,00               |   |                                  |                                      |
|   |  |   | Jumlah Desa Yang Didampingi Dalam Pengelolaan Alokasi Dana Desa (Desa) | 212,00              | 212,00               |   |                                  |                                      |
| Terpenuhinya penyelenggaraan pemerintahan di daerah yang bersih dan berwibawa | Meningkatkan pengawasan terhadap pelaksanaan urusan pemerintahan di daerah | Meningkatkan cakupan dan kualitas serta penegakan hukum di daerah   | Tersedianya Dokumen RAD Pencegahan dan Pemberantasan Korupsi (Dokumen) | 1,00                | 1,00                 | Program Penataan dan Penyempurnaan Kebijakan Sistem dan Prosedur Pengawasan | Pengawasan                       | Inspektorat Daerah                   |
|   |  |   | Jumlah Kebijakan Tentang Sistem dan Prosedur Pengawasan (Buah)         | 5,00                | 8,00                 |   |                                  |                                      |
|   |  |   | Jumlah LHP Kasus/Khusus dan Pengaduan Masyarakat (Kasus)               | 24,00               | 12,00                | Program Mengintensifkan Penanganan Pengaduan Masyarakat                     | Pengawasan                       | Inspektorat Daerah                   |

|  |                  |
|--|------------------|
| <b>RENCANA PEMBANGUNAN JANGKA MENENGAH DAERAH<br/>KABUPATEN TAPANULI SELATAN</b> | <b>2016-2021</b> |
|--|------------------|

| SASARAN                             | STRATEGI  | ARAH KEBIJAKAN   | INDIKATOR KINERJA UTAMA  | Capaian Kinerja     |                      | Program Prioritas Pembangunan   | Bidang Urusan               | SKPD Penanggung Jawab              |
|-------------------------------------|---|--|--|---------------------|----------------------|---|-----------------------------|------------------------------------|
|                                     |   |  |  | Kondisi Awal (2016) | Kondisi Akhir (2021) |   |                             |                                    |
|                                     | Meminimalisir kesalahan kesalahan dalam penganggaran, pelaksanaan serta administrasi program kegiatan | Memperketat pengawasan internal terhadap penganggaran, pelaksanaan serta administrasi program kegiatan                       | Jumlah LHP Kasus/Khusus dan Pengaduan Masyarakat (Kasus)   | 24,00               | 12,00                | Program Pengawasan dan Pengendalian Pelayanan Publik                                      | Pengawasan                  | Inspektorat Daerah                 |
|                                     |   |  | Terselenggaranya pengawasan internal secara berkala (SKPD)   | 45,00               | 45,00                | Program Peningkatan Sistem Pengawasan Internal dan Pengendalian Pelaksanaan Kebijakan KDH | Pengawasan                  | Inspektorat Daerah                 |
|                                     |   |  | Terselenggaranya pemeriksaan khusus dan sertijab, pengaduan masyarakat serta pengendalian pelaksanaan kebijakan KDH (OP) | 60,00               | 40,00                |   |                             |                                    |
|                                     |   |  | Terselenggaranya Inventarisasi Temuan Pengawasan (Rekomendasi)   | 165,00              | 145,00               |   |                             |                                    |
|                                     |   |  | Terselenggaranya penanganan tindak lanjut hasil pengawasan (Rekomendasi)   | 137,00              | 109,00               |   |                             |                                    |
|                                     |   |  | Rasio Temuan BPK RI Yang Ditindaklanjuti (%)   | 57,14               | 75,00                |   |                             |                                    |
|                                     |   |  | Tersedianya laporan pajak pribadi PNS (orang)  | 4.550,00            | 5.458,00             |   |                             |                                    |
|                                     |   |  | Terselenggaranya sosialisasi pengendalian intern pemerintahan (SKPD)   | 46,00               | 46,00                |   |                             |                                    |
|                                     | Meningkatkan kompetensi tenaga pemeriksa dan aparat pengawasan  | Mendorong dan memfasilitasi tenaga pemeriksa dan aparat mengawasan untuk mengikuti diklat tentang pemeriksaan dan pengawasan | Persentase Tenaga Pemeriksa Yang Menguasai Teknik/Teori Pengawasan dan Penilaian Akuntabilitas Kinerja (%)               | 15,00               | 21,00                | Program Peningkatan Profesionalisme Tenaga Pemeriksa dan Aparatur Pengawasan              | Pengawasan                  | Inspektorat Daerah                 |
| Meningkatnya kehidupan berdemokrasi | Meningkatkan sinergitas antar lembaga dan masyarakat dalam penyelenggaraan pemerintahan di daerah     | Meningkatkan ketertiban dan ketenteraman umum serta kehidupan berdemokrasi   | Cakupan Persandian Pemda Kabupaten Tapanuli Selatan (%)  | -                   | 80,00                | Program Penyelenggaraan Persandian untuk Pengamanan Informasi di Pemerintah Daerah        | Persandian                  | Dishubkominfo                      |
|                                     |   |  | Cakupan Persandian Pemda Kabupaten Tapanuli Selatan (%)  | -                   | 80,00                | Program Persandian Pemerintahan Daerah  | Persandian                  | Dishubkominfo                      |
|                                     | Peningkatan partisipasi politik dalam masyarakat  | Menumbuhkembangkan budaya politik dan demokrasi yang baik dalam masyarakat   | Kegiatan Pembinaan Politik Daerah (%)  | 70,00               | 80,00                | Program Pendidikan Politik Masyarakat   | Kesatuan Bangsa dan Politik | Kantor Kesatuan Bangsa dan Politik |
|                                     |   |  | Cakupan Pembinaan Terhadap LSM, Ormas dan OKP (%)  | 100,00              | 100,00               | Program Kemitraan Pengembangan Wawasan Kebangsaan   | Kesatuan Bangsa dan Politik | Kantor Kesatuan Bangsa dan Politik |
|                                     |   |  | Persentase Penyelesaian Konflik (%)  | 75,00               | 90,00                |   |                             |                                    |

|  |                  |
|--|------------------|
| <b>RENCANA PEMBANGUNAN JANGKA MENENGAH DAERAH<br/>KABUPATEN TAPANULI SELATAN</b> | <b>2016-2021</b> |
|--|------------------|

| SASARAN | STRATEGI  | ARAH KEBIJAKAN   | INDIKATOR KINERJA UTAMA                                      | Capaian Kinerja     |                      | Program Prioritas Pembangunan                         | Bidang Urusan               | SKPD Penanggung Jawab              |
|---------|---|--|--|---------------------|----------------------|---|-----------------------------|------------------------------------|
|         |   |  |  | Kondisi Awal (2016) | Kondisi Akhir (2021) |   |                             |                                    |
|         |   |  | Cakupan Pembinaan Terhadap LSM, Ormas dan OKP (%)            | 100,00              | 100,00               | Program Pengembangan Wawasan Kebangsaan               | Kesatuan Bangsa dan Politik | Kantor Kesatuan Bangsa dan Politik |
|         |   |  | Jumlah LSM Yang Aktif (LSM)                                  | 30,00               | 35,00                |   |                             |                                    |
|         |   |  | Jumlah Kejadian Demonstrasi (Kali)                           | 13,00               | 8,00                 |   |                             |                                    |
|         |   |  | Cakupan pembinaan terhadap politik daerah (%)                | 100,00              | 100,00               |   |                             |                                    |
|         | Menumbuhkembangkan lembaga dan kegiatan sosial kemasyarakatan | Mendorong dan memfasilitasi lembaga-lembaga dan kegiatan sosial kemasyarakatan | Persentase Penyelesaian Konflik (%)                          | 75,00               | 90,00                | Program Pemberdayaan Kelembagaan Kesejahteraan Sosial | Sosial                      | Disnakertransos                    |
|         |   |  | Persentase PMKS Yang Memperoleh Bantuan Sosial (%)           | 92,64               | 94,28                |   |                             |                                    |
|         |   |  | Cakupan Pelayanan Administrasi Sosial Kemasyarakatan (%)     | 61,67               | 75,00                |   |                             |                                    |
|         |   |  | Terlaksananya Program Sarana dan Prasarana Bidang Sosial (%) | 100,00              | 100,00               | Program Sarana dan Prasarana Bidang Sosial            | Sosial                      | Setdakab                           |

|  |                  |
|--|------------------|
| <b>RENCANA PEMBANGUNAN JANGKA MENENGAH DAERAH<br/>KABUPATEN TAPANULI SELATAN</b> | <b>2016-2021</b> |
|--|------------------|

**Tabel 7.5. KEBIJAKAN UMUM DAN PROGRAM PRIORITAS UNTUK MISI 5**

| SASARAN   | STRATEGI  | ARAH KEBIJAKAN  | INDIKATOR KINERJA UTAMA   | Capaian Kinerja     |                      | Program Prioritas Pembangunan   | Bidang Urusan  | SKPD Penanggung Jawab      |
|---|---|---|---|---------------------|----------------------|---|--|----------------------------|
|   |   |   |   | Kondisi Awal (2016) | Kondisi Akhir (2021) |   |  |                            |
| Terpenuhinya kebutuhan sandang, pangan dan perumahan yang layak bagi seluruh lapisan masyarakat | Meningkatkan pemenuhan kebutuhan air minum dan air bersih bagi masyarakat | Meningkatkan pembangunan prasarana dan sarana air minum dan air bersih                                      | Rumah Tangga Pengguna Air Bersih (%)                                | 64,67               | 71,33                | Program Pengembangan Kinerja Pengelolaan Air Minum dan Air Limbah     | Pekerjaan Umum dan Penataan Ruang                          | Dinas Tarukim              |
|   |   |   | Rumah Tangga Bersanitasi (%)  | 35,10               | 43,41                |   |  |                            |
|   | Meningkatkan pemenuhan sarana dan prasarana sanitasi bagi masyarakat      | Meningkatkan pembangunan serta mendorong masyarakat untuk memperoleh sanitasi dasar                         | Rumah Tangga Pengguna Air Bersih (%)                                | 64,67               | 71,33                | Program Lingkungan Sehat Perumahan                                    | Perumahan dan Kawasan Pemukiman                            | Dinas Tarukim              |
|   |   |   | Rumah Tangga Bersanitasi (%)  | 35,10               | 43,41                |   |  |                            |
|   | Meningkatkan cakupan layanan rumah layak huni yang terjangkau             | Mendorong dan memfasilitasi masyarakat untuk mendapatkan rumah layak huni dan terjangkau                    | Rasio Jumlah Rumah Layak Huni Terhadap Jumlah Rumah (%)             | 77,99               | 80,95                | Program Pembangunan Permukiman  | Perumahan dan Kawasan Pemukiman                            | Dinas Tarukim              |
|   |   |   | Rasio Jumlah Rumah Layak Huni Terhadap Jumlah Rumah (%)             | 77,99               | 80,95                | Program Pengembangan Perumahan  | Perumahan dan Kawasan Pemukiman                            | Dinas Tarukim              |
|   |   |   | Lingkungan Pemukiman Kumuh (%)                                      | 0,07                | 0,06                 | Program Pemberdayaan Komunitas Perumahan                              | Perumahan dan Kawasan Pemukiman                            | Dinas Tarukim              |
|   |   |   | Persentase Luas Pemukiman Yang Tertata (%)                          | 35,27               | 37,33                |   |  |                            |
|   |   |   | Rumah Tangga Pengguna Listrik (%)                                   | 80,60               | 93,12                | Program Pengelolaan Areal Pemakaman                                   | Perumahan dan Kawasan Pemukiman                            | Dinas Tarukim              |
|   |   |   | Rasio Tempat Pemakaman Umum Per Satuan Penduduk (Per 1000 Penduduk) | 1,94                | 1,94                 |   |  |                            |
|   | Meningkatkan kepastian kepemilikan tanah bagi masyarakat                  | Memberikan kemudahan bagi masyarakat dalam memperoleh status tanah serta penyelesaian sengketa tanah        | Penerbitan Sertifikat Hak Milik (M2)                                | 615.456             | 10.666.581           | Program Pembangunan Sistem Pendaftaran Tanah                          | Pertanahan   | Setdakab                   |
|   |   |   | Penerbitan Sertifikat Hak Milik (M2)                                | 615.456             | 10.666.581           | Program Penataan Penguasaan, Pemilikan, Penggunaan, Pemanfaatan Tanah | Pertanahan   | Setdakab                   |
|   |   |   | Penyelesaian Kasus Tanah Negara (%)                                 | 66,67               | 100,00               | Program Penyelesaian Konflik-Konflik Pertanahan                       | Pertanahan   | Setdakab                   |
|   |   |   | Penerbitan Sertifikat Hak Milik (M2)                                | 615.456             | 10.666.581           | Program Pengembangan Sistem Informasi Pertanahan                      | Pertanahan   | Setdakab                   |
| Berkurangnya angka kriminalitas dan penyakit masyarakat lainnya                                 | Meningkatkan perlindungan hidup bagi seluruh lapisan masyarakat           | Meningkatkan sinergitas antar lembaga dan masyarakat dalam upaya pengendalian dan penegakan hukum di daerah | Rasio Polisi Pamong Praja Per 10.000 Penduduk                       | 4,22                | 4,22                 | Program Pemeliharaan Kantrantibmas dan Pencegahan Tindak Kriminal     | Ketentraman, Ketertiban Umum Serta Perlindungan Masyarakat | Satuan Polisi Pamong Praja |
|   |   |   | Angka Kriminalitas (Jumlah Kasus /10.000 Pddk)                      | 10,08               | 8,24                 |   |  |                            |
|   |   |   | Rasio Linmas Per 10.000 Penduduk                                    | 108,27              | 104,01               |   |  |                            |
|   |   |   | Penegakan Perda (%)   | 65,00               | 90,00                |   |  |                            |
|   |   |   | Cakupan Patroli Petugas Satpol PP (%)                               | 46,03               | 52,05                |   |  |                            |

|  |                  |
|--|------------------|
| <b>RENCANA PEMBANGUNAN JANGKA MENENGAH DAERAH<br/>KABUPATEN TAPANULI SELATAN</b> | <b>2016-2021</b> |
|--|------------------|

| SASARAN  | STRATEGI   | ARAH KEBIJAKAN | INDIKATOR KINERJA UTAMA   | Capaian Kinerja     |                      | Program Prioritas Pembangunan  | Bidang Urusan  | SKPD Penanggung Jawab      |
|--|--|----------------|---|---------------------|----------------------|--|--|----------------------------|
|  |  |                |   | Kondisi Awal (2016) | Kondisi Akhir (2021) |  |  |                            |
| Menurunkan angka Penyandang Masalah-Masalah Kesejahteraan Sosial | Meningkatkan pelayanan dan rehabilitasi sosial serta pemberdayaan terhadap masyarakat Penyandang Masalah-Masalah Kesejahteraan Sosial. |                | Jumlah Pos Kamling (Unit)   | 149,00              | 248,00               | Program Pemberdayaan Masyarakat untuk Menjaga Ketertiban dan Keamanan  | Ketentraman, Ketertiban Umum Serta Perlindungan Masyarakat | Satuan Polisi Pamong Praja |
|  |  |                | Rasio Pos Siskamling Per Jumlah Desa/Kelurahan (%)  | 60,08               | 100,00               |  |  |                            |
|  |  |                | Angka Kriminalitas (Jumlah Kasus /10.000 Pddk)  | 10,08               | 8,24                 |  |  |                            |
|  |  |                | Angka Kriminalitas (Jumlah Kasus /10.000 Pddk)  | 10,08               | 8,24                 | Program Peningkatan Pemberantasan Penyakit Masyarakat (Pekat)  | Ketentraman, Ketertiban Umum Serta Perlindungan Masyarakat | Satuan Polisi Pamong Praja |
|  |  |                | Penegakan Perda (%)   | 65,00               | 90,00                |  |  |                            |
|  |  |                | Persentase PMKS Yang Memperoleh Bantuan Sosial (%)  | 92,64               | 94,28                | Program Pembinaan Para Penyandang Cacat dan Trauma   | Sosial   | Disnakertransos            |
|  |  |                | Cakupan Perempuan dan Anak Korban Kekerasan yang Mendapatkan Penanganan Pengaduan oleh Petugas Terlatih dalam Unit Pelayanan Terpadu (P2TP2A) (%) | 100,00              | 100,00               |  |  |                            |
|  |  |                | Cakupan Perempuan dan Anak Korban Kekerasan yang Mendapatkan Layanan Bantuan Hukum  | 0,29                | 0,35                 |  |  |                            |
|  |  |                | Sarana Sosial Panti Asuhan (Unit)   | 4,00                | 4,00                 | Program Pemberdayaan Fakir Miskin, Komunitas Adat Terpencil (KAT) dan Penyandang Masalah Kesejahteraan Sosial (PMKS) Lainnya | Sosial   | Disnakertransos            |
|  |  |                | Sarana Sosial Panti Jompo (Unit)  | 4,00                | 4,00                 |  |  |                            |
|  |  |                | Persentase PMKS Yang Memperoleh Bantuan Sosial (%)  | 92,64               | 94,28                |  |  |                            |
|  |  |                | Persentase PMKS Yang Memperoleh Bantuan Sosial (%)  | 92,64               | 94,28                | Program Pembinaan Anak Terlantar   | Sosial   | Disnakertransos            |
|  |  |                | Persentase Tenaga Kerja Dibawah Umur (%)  | 0,00                | 0,00                 |  |  |                            |
|  |  |                | Cakupan Perempuan dan Anak Korban Kekerasan yang Mendapatkan Penanganan Pengaduan oleh Petugas Terlatih dalam Unit Pelayanan Terpadu (P2TP2A) (%) | 100,00              | 100,00               |  |  |                            |



|  |                  |
|--|------------------|
| <b>RENCANA PEMBANGUNAN JANGKA MENENGAH DAERAH<br/>KABUPATEN TAPANULI SELATAN</b> | <b>2016-2021</b> |
|--|------------------|

| SASARAN   | STRATEGI  | ARAH KEBIJAKAN   | INDIKATOR KINERJA UTAMA   | Capaian Kinerja     |                      | Program Prioritas Pembangunan   | Bidang Urusan                                | SKPD Penanggung Jawab |
|---|---|--|---|---------------------|----------------------|---|--|-----------------------|
|   |   |  |   | Kondisi Awal (2016) | Kondisi Akhir (2021) |   |  |                       |
|   |   |  | Cakupan Perempuan dan Anak Korban Kekerasan yang Mendapatkan Layanan Bantuan Hukum    | 0,29                | 0,35                 |   |  |                       |
|   |   |  | Persentase PMKS Yang Memperoleh Bantuan Sosial (%)                                    | 92,64               | 94,28                | Program Pembinaan Eks Penyandang Penyakit Sosial (Eks Narapidana, PSK, Narkoba dan Penyakit Sosial Lainnya) | Sosial                                       | Disnakertransos       |
|   |   |  | Cakupan pencegahan dan penanggulangan Narkoba, PMS dan HIV/AIDS (%)                   | -                   | 50,00                | Program Peningkatan Penanggulangan Narkoba, PMS Termasuk HIV/AIDS   | Sosial                                       | Disnakertransos       |
|   |   |  | Cakupan pencegahan dan penanggulangan Narkoba, PMS dan HIV/AIDS (%)                   | -                   | 50,00                | Program Upaya Pencegahan Penyalahgunaan Narkoba   | Kepemudaan dan Olah Raga                     | Dinas Pariwisata      |
|   |   |  | Sarana Sosial Panty Asuhan (Unit)   | 4,00                | 4,00                 | Program Pembinaan Panty Asuhan/Panty Jompo  | Sosial                                       | Disnakertransos       |
|   |   |  | Sarana Sosial Panty Jompo (Unit)  | 4,00                | 4,00                 |   |  |                       |
| Meningkatnya pemberdayaan perempuan dan perlindungan anak | Meningkatkan pemberdayaan perempuan dalam pembangunan dan pemerintahan        | Mendorong lahirnya regulasi dan implemmentasi pengarusutamaan gender dalam pembangunan dan pemerintahan  | Persentase Pekerja Perempuan Pada Lembaga Pemerintah (%)                              | 56,53               | 51,23                | Program Peningkatan Peran Serta dan Kesetaraan Gender Dalam Pembangunan                                     | Pemberdayaan Perempuan dan Perlindungan Anak | Badan KB, PP&PA       |
|   |   |  | Persentase Pekerja Perempuan Pada Lembaga Swasta (%)                                  | 26,94               | 32,24                |   |  |                       |
|   |   |  | Rata-Rata Jumlah Kelompok Binaan PKK  | 0,04                | 0,07                 | Program Peningkatan Peran Perempuan di Perdesaan  | Pemberdayaan Masyarakat dan Desa             | Bappemas Pemdes       |
|   | Meningkatkan peran dan partisipasi perempuan dalam masyarakat dan dunia usaha | Mendorong peningkatan partisipasi perempuan dalam lembaga non pemerintahan   | Persentase Pekerja Perempuan Pada Lembaga Swasta (%)                                  | 26,94               | 32,24                | Program Peningkatan Kualitas Hidup dan Perlindungan Perempuan   | Pemberdayaan Perempuan dan Perlindungan Anak | Badan KB, PP&PA       |
|   |   |  | Rasio Kekerasan Dalam Rumah Tangga (%)  | 0,03                | 0,01                 |   |  |                       |
|   | Meningkatkan perlindungan anak.   | Meningkatkan perlindungan dan jaminan hak-hak anak agar dapat hidup, tumbuh, berkembang dan berpartisipasi secara optimal serta mendapat perlindungan dari kekerasan dan diskriminasi. | Rasio Kekerasan Dalam Rumah Tangga (%)  | 0,03                | 0,01                 | Program Penguatan Kelembagaan Pengarusutamaan Gender dan Anak   | Penunjang Urusan Bidang Perencanaan          | Bappeda               |
|   |   |  | Persentase Tenaga Kerja Dibawah Umur (%)  | 0,00                | 0,00                 |   |  |                       |
|   |   |  | Persentase Penyelesaian Kasus pengaduan perlindungan Anak dari tindakan kekerasan (%) | 100,00              | 100,00               |   |  |                       |

|  |                  |
|--|------------------|
| <b>RENCANA PEMBANGUNAN JANGKA MENENGAH DAERAH<br/>KABUPATEN TAPANULI SELATAN</b> | <b>2016-2021</b> |
|--|------------------|

| SASARAN | STRATEGI | ARAH KEBIJAKAN | INDIKATOR KINERJA UTAMA   | Capaian Kinerja     |                      | Program Prioritas Pembangunan   | Bidang Urusan                                | SKPD Penanggung Jawab |
|---------|----------|----------------|---|---------------------|----------------------|---|--|-----------------------|
|         |          |                |   | Kondisi Awal (2016) | Kondisi Akhir (2021) |   |  |                       |
|         |          |                | Rasio Kekerasan Dalam Rumah Tangga (%)  | 0,03                | 0,01                 | Program Pengembangan Bahan Informasi Tentang Pengasuhan dan Pembinaan Tumbuh Kembang Anak | Pengendalian Penduduk dan Keluarga Berencana | Badan KB, PP&PA       |
|         |          |                | Persentase Tenaga Kerja Dibawah Umur (%)  | 0,00                | 0,00                 |   |  |                       |
|         |          |                | Persentase Penyelesaian Kasus pengaduan perlindungan Anak dari tindakan kekerasan (%)   | 100,00              | 100,00               |   |  |                       |
|         |          |                | Persentase Penyelesaian Kasus pengaduan perlindungan Anak dari tindakan kekerasan (%)   | 100,00              | 100,00               | Program Keserasian Kebijakan Peningkatan Kualitas Anak dan Perempuan                      | Penunjang Urusan Bidang Perencanaan          | Bappeda               |
|         |          |                | Rasio Kekerasan Dalam Rumah Tangga (%)  | 0,03                | 0,01                 |   |  |                       |
|         |          |                | Persentase Tenaga Kerja Dibawah Umur (%)  | 0,00                | 0,00                 |   |  |                       |
|         |          |                | Cakupan Perempuan dan Anak Korban Kekerasan yang Mendapatkan Penanganan Pengaduan oleh Petugas Terlatih dalam Unit Pelayanan Terpadu (P2TP2A) (%) | 100,00              | 100,00               |   |  |                       |
|         |          |                | Cakupan Perempuan dan Anak Korban Kekerasan yang Mendapatkan Layanan Bantuan Hukum  | 0,29                | 0,35                 |   |  |                       |

## **BAB VIII**

### **INDIKASI RENCANA PROGRAM PRIORITAS YANG DISERTAI KEBUTUHAN PENDANAAN**

Pada bab sebelumnya telah dijabarkan Visi dan Misi Kabupaten Tapanuli Selatan secara hirarkhis yang memuat tujuan, sasaran, strategi, dan arah kebijakan, sehingga menghasilkan rumusan kebijakan umum dan program pembangunan daerah. Program-program tersebut dikelompokkan ke dalam 11 prioritas pembangunan, program-program tersebut adalah upaya-upaya yang akan ditempuh oleh pemerintah Kabupaten Tapanuli Selatan dalam mewujudkan visi dan misi Bupati dan Wakil Bupati. Dalam implementasinya secara operasional, program-program tersebut harus dijabarkan ke dalam urusan-urusan yang menjadi kewenangan pemerintah daerah sesuai dengan Lampiran Undang Undang Nomor 23 Tahun 2014 tentang Pemerintahan Daerah.

Pada bab ini program-program tersebut selanjutnya dikelompokkan ke dalam urusan pemerintah dengan SKPD terkait sehingga dapat dilihat dengan jelas pembagian tugas SKPD dalam melaksanakan rencana pembangunan yang telah disusun, yang menjadi tanggung jawab SKPD langsung dalam pencapaian Visi, Bupati dan Wakil Bupati. Program dan indikator kinerja tersebut dikelompokkan ke dalam 24 Urusan Wajib dan 8 Urusan Pilihan. Urusan Wajib adalah urusan pemerintahan yang wajib diselenggarakan oleh pemerintahan daerah provinsi dan pemerintahan daerah kabupaten/kota, berkaitan dengan pelayanan dasar dan yang tidak berkaitan dengan pelayanan dasar yaitu Urusan Wajib : *Pendidikan; Kesehatan; Pekerjaan Umum dan Penataan Ruang; Perumahan Rakyat dan Kawasan Permukiman; Ketentraman dan Ketertiban Umum serta Perlindungan Masyarakat; Sosial; Tenaga Kerja; Pemberdayaan Perempuan dan Perlindungan Anak; Pangan; Pertanahan; Lingkungan Hidup; Administrasi Kependudukan dan Pencatatan Sipil; Pemberdayaan Masyarakat dan Desa; Pengendalian Penduduk dan Keluarga Berencana; Perhubungan; Komunikasi dan Informatika; Koperasi, Usaha Kecil dan Menengah; Penanaman Modal; Kepemudaan dan Olah Raga; Statistik; Persandian; Kebudayaan; Perpustakaan; Kearsipan.*

Sedangkan Urusan Pilihan adalah urusan pemerintahan yang secara nyata ada dan berpotensi untuk meningkatkan kesejahteraan masyarakat sesuai dengan kondisi, kekhasan, dan potensi unggulan daerah yang bersangkutan yaitu Urusan : *Kelautan dan Perikanan; Pariwisata; Pertanian; Kehutanan; Energi dan Sumber Daya Mineral; Perdagangan; Perindustrian; Transmigrasi.*

### **8.1. Prioritas Pembangunan Kabupaten Tapanuli Selatan**

Pembangunan Kabupaten Tapanuli Selatan dalam lima tahun kedepan akan diprioritaskan kepada 9 Prioritas yakni :

1. Peningkatan kehidupan beragama dan berbudaya;
2. Peningkatan Kualitas Sumber Daya Manusia Yang Handal;
3. Peningkatan sumber daya manusia yang inovatif dan kreatif;
4. Peningkatan dan Pemerataan Pelayanan Kesehatan dan Keluarga Berencana;
5. Peningkatan dan Pemerataan Ekonomi Masyarakat;
6. Peningkatan kesempatan kerja dan perluasan lapangan usaha
7. Peningkatan infrastruktur dan pelestarian lingkungan hidup yang mendukung daya saing perekonomian;
8. Peningkatan Penegakan Hukum, Penguatan Tata Kelola Pemerintahan yang Baik (Good Governance), Pelayanan Publik dan Partisipasi Masyarakat dalam Pembangunan;
9. Peningkatan kualitas pemenuhan kebutuhan hidup layak bagi seluruh masyarakat;

### **8.2. Program Unggulan Daerah**

Program unggulan ditetapkan sesuai dengan janji Bupati dan Wakil Bupati Kabupaten Tapanuli Selatan selama kampanye pemilihan kepala daerah yang menjadi prioritas program pembangunan daerah tahun 2016-2021. Ada 25 program unggulan kepala daerah meliputi:

1. Peningkatan sarana dan prasarana pendidikan;
2. Peningkatan kesejahteraan guru-guru, termasuk guru/honor komite dan tutor PAUD;
3. Peningkatan penyediaan bea siswa bagi lulusan SMU sederajat yang masuk ke Perguruan Tinggi Negeri;

|  |                  |
|--|------------------|
| <b>RENCANA PEMBANGUNAN JANGKA MENENGAH DAERAH<br/>KABUPATEN TAPANULI SELATAN</b> | <b>2016-2021</b> |
|--|------------------|

4. Memfasilitasi kegiatan-kegiatan keagamaan dan pemberian insentif ke guru-guru agama non formal;
5. Peningkatan budaya sehat;
6. Revitalisasi puskesmas dan posyandu;
7. Menjadikan RSUD Sipiok menjadi rumah sakit rujukan untuk wilayah Tabagsel;
8. Meningkatkan kualitas sumber daya manusia, khususnya guru, tenaga medis dan sektor pertanian serta sektor perindustrian;
9. Peningkatan ketahanan pangan, hortikultura, perkebunan dan peternakan;
10. Peningkatan sarana dan prasarana alat produksi pertanian;
11. Penyediaan bibit unggul dan pupuk yang terjangkau masyarakat;
12. Penerapan teknologi tepat guna bagi petani untuk meningkatkan produktivitas hasil pertanian;
13. Peningkatan keterampilan dan permodalan pengrajin, usaha kecil menengah dan jasa;
14. Peningkatan infrastruktur jalan, irigasi, sarana air bersih, lingkungan pemukiman dan kelistrikan;
15. Koordinasi dan konsultasi dengan Kementerian PU dan Perumahan Rakyat, ESDM, Pertanian, Perdagangan, Kehutanan dan Lingkungan Hidup;
16. Penciptaan iklim yang kondusif bagi investasi;
17. Melanjutkan pembangunan sarana dan prasarana pusat pemerintah di Sipiok;
18. Menumbuh kembangkan adat dan budaya lokal sebagai bagian dari budaya Indonesia;
19. Menumbuh kembangkan olah raga di tengah-tengah masyarakat, dengan menambah fasilitas olahraga (lapangan sepakbola dan cabang olahraga lainnya) serta peningkatan pemberian tali asih kepada pelaku olahraga;
20. Menyelenggarakan dan mengikuti event olahraga dan seni budaya pada setiap tingkat;
21. Meningkatkan upaya pencegahan penyalahgunaan narkoba dan zat aditif lainnya;
22. Peningkatan kerjasama dengan pihak ketiga;
23. Peningkatan kualitas aparatur melalui BinteK dan jenjang pendidikan;
24. Peningkatan pembangunan *E-Government*;
25. Peningkatan kualitas pengawasan dan supervisi.

### **8.3. Program Penyelenggaraan Urusan Pemerintahan Daerah**

Dalam rangka melaksanakan urusan pemerintahan yang menjadi tanggungjawab daerah, Pemerintah Kabupaten Tapanuli Selatan menyusun berbagai program yang disesuaikan dengan prioritas dan kebutuhan daerah serta sekaligus memuat penjabaran dari program unggulan daerah dalam rangka mewujudkan visi dan misi Kabupaten Tapanuli Selatan.

Program-program tersebut disertai dengan kebutuhan pendanaan indikatif dan target kinerja terukur yang akan dilaksanakan oleh semua SKPD dilingkup Pemerintah Kabupaten Tapanuli Selatan.

Rekapitulasi rencana program dan pagu indikatif pada setiap urusan penyelenggaraan pemerintahan sebagaimana diuraikan pada tabel 8.1 berikut :

|  |                  |
|--|------------------|
| <b>RENCANA PEMBANGUNAN JANGKA MENENGAH DAERAH<br/>KABUPATEN TAPANULI SELATAN</b> | <b>2016-2021</b> |
|--|------------------|

**Tabel 8.1. Rekapitulasi Rencana Program dan Pagu Indikatif Per Urusan Tahun 2016 s/d 2021**

| Urusan/Bidang Urusan Pemerintahan Daerah dan Program Prioritas Pembangunan | Indikator Kinerja Program (Outcome)                      | Kondisi Kinerja Awal RPJMD (Thn 2015) | Target Capaian Kinerja Program dan Kerangka Pendanaan |                     |            |                     |            |                     |            |                     |            |                     |            |                     | Penanggungjawab                 |
|--|--|---------------------------------------|---|---------------------|------------|---------------------|------------|---------------------|------------|---------------------|------------|---------------------|------------|---------------------|---------------------------------|
|  |  |                                       | Tahun 2016  |                     | Tahun 2017 |                     | Tahun 2018 |                     | Tahun 2019 |                     | Tahun 2020 |                     | Tahun 2021 |                     |                                 |
|  |  |                                       | Target  | Kebutuhan Dana (Rp) | Target     | Kebutuhan Dana (Rp) | Target     | Kebutuhan Dana (Rp) | Target     | Kebutuhan Dana (Rp) | Target     | Kebutuhan Dana (Rp) | Target     | Kebutuhan Dana (Rp) |                                 |
| (1)  | (2)  | (3)                                   | (4)   | (5)                 | (6)        | (7)                 | (8)        | (9)                 | (10)       | (11)                | (12)       | (13)                | (14)       | (15)                | (16)                            |
| URUSAN PEMERINTAHAN WAJIB  |  |                                       |   | 335.738.572.044     |            | 241.150.000.000     |            | 270.029.677.000     |            | 283.348.532.000     |            | 296.045.730.000     |            | 300.143.001.000     |                                 |
| URUSAN PEMERINTAHAN WAJIB DENGAN PELAYANAN DASAR                           |  |                                       |   | 302.230.704.435     |            | 215.726.625.000     |            | 242.981.490.000     |            | 255.207.570.000     |            | 265.721.212.000     |            | 269.459.935.000     |                                 |
| URUSAN PEMERINTAHAN BIDANG PENDIDIKAN                                      |  |                                       |   | 22.012.512.000      |            | 15.835.023.000      |            | 15.223.533.000      |            | 15.997.325.000      |            | 17.218.098.000      |            | 17.407.497.000      |                                 |
| Program Pendidikan Anak Usia Dini  |  |                                       |   | 1.521.000.000       |            | 1.485.497.000       |            | 1.133.988.000       |            | 1.135.738.000       |            | 1.225.000.000       |            | 1.238.475.000       | Dinas Pendidikan dan Kebudayaan |
|  | APK PAUD (%)   | 19,69                                 | 21,77   |                     | 22,84      |                     | 23,91      |                     | 24,99      |                     | 26,06      |                     | 27,13      |                     |                                 |
|  | Persentase Cakupan PAUD (%)                              | 19,69                                 | 21,77   |                     | 22,84      |                     | 23,91      |                     | 24,99      |                     | 26,06      |                     | 27,13      |                     |                                 |
| Program Wajib Belajar Pendidikan Dasar Sembilan Tahun                      |  |                                       |   | 3.948.000.000       |            | 5.627.648.000       |            | 5.657.430.000       |            | 5.754.904.000       |            | 6.028.098.000       |            | 6.094.407.000       | Dinas Pendidikan dan Kebudayaan |
|  | Angka Melek Huruf (%)                                    | 99,93                                 | 99,94   |                     | 99,95      |                     | 99,96      |                     | 99,97      |                     | 99,97      |                     | 99,98      |                     |                                 |
|  | APK SD/MI (%)  | 110,24                                | 109,44  |                     | 108,42     |                     | 107,36     |                     | 106,28     |                     | 105,21     |                     | 104,12     |                     |                                 |
|  | APK SMP/MTs (%)  | 88,71                                 | 88,93   |                     | 89,00      |                     | 89,11      |                     | 89,23      |                     | 89,30      |                     | 95,51      |                     |                                 |
|  | Angka Pendidikan Yang Ditamatkan SD/MI (%)               | 23,69                                 | 25,81   |                     | 27,90      |                     | 29,99      |                     | 32,08      |                     | 34,17      |                     | 36,26      |                     |                                 |
|  | Angka Pendidikan Yang Ditamatkan SMP/MTs (%)             | 16,68                                 | 17,91   |                     | 19,08      |                     | 20,25      |                     | 21,42      |                     | 22,60      |                     | 23,77      |                     |                                 |
|  | APM SD/MI (%)  | 97,27                                 | 97,31   |                     | 97,36      |                     | 97,68      |                     | 98,00      |                     | 98,31      |                     | 98,63      |                     |                                 |
|  | APM SMP/MTs (%)  | 82,79                                 | 83,31   |                     | 83,87      |                     | 86,43      |                     | 88,99      |                     | 91,56      |                     | 94,12      |                     |                                 |
|  | Rasio ketersediaan sekolah/penduduk usia sekolah SD/MI   | 1:135                                 | 1:135   |                     | 1:135      |                     | 1:135      |                     | 1:135      |                     | 1:135      |                     | 1:135      |                     |                                 |
|  | Rasio Ketersediaan Sekolah/Penduduk Usia Sekolah SMP/MTs | 1:245                                 | 1:233   |                     | 1:221      |                     | 1:210      |                     | 1:198      |                     | 1:186      |                     | 1:174      |                     |                                 |

|  |                  |
|--|------------------|
| <b>RENCANA PEMBANGUNAN JANGKA MENENGAH DAERAH<br/>KABUPATEN TAPANULI SELATAN</b> | <b>2016-2021</b> |
|--|------------------|

| Urusan/Bidang Urusan Pemerintahan Daerah dan Program Prioritas Pembangunan | Indikator Kinerja Program (Outcome)               | Kondisi Kinerja Awal RPJMD (Thn 2015) | Target Capaian Kinerja Program dan Kerangka Pendanaan |                     |            |                     |            |                     |            |                     |            |                     |            |                     | Penanggungjawab                 |
|--|---|---------------------------------------|---|---------------------|------------|---------------------|------------|---------------------|------------|---------------------|------------|---------------------|------------|---------------------|---------------------------------|
|  |   |                                       | Tahun 2016  |                     | Tahun 2017 |                     | Tahun 2018 |                     | Tahun 2019 |                     | Tahun 2020 |                     | Tahun 2021 |                     |                                 |
|  |   |                                       | Target  | Kebutuhan Dana (Rp) | Target     | Kebutuhan Dana (Rp) | Target     | Kebutuhan Dana (Rp) | Target     | Kebutuhan Dana (Rp) | Target     | Kebutuhan Dana (Rp) | Target     | Kebutuhan Dana (Rp) |                                 |
| (1)  | (2)   | (3)                                   | (4)   | (5)                 | (6)        | (7)                 | (8)        | (9)                 | (10)       | (11)                | (12)       | (13)                | (14)       | (15)                | (16)                            |
|  | Rasio Guru Terhadap Murid SD/MI                   | 1:15                                  | 1:15  |                     | 1:15       |                     | 1:15       |                     | 1:15       |                     | 1:15       |                     | 1:15       |                     |                                 |
|  | Rasio Guru Terhadap Murid SMP/MTs                 | 1:10                                  | 1:10  |                     | 1:10       |                     | 1:10       |                     | 1:10       |                     | 1:10       |                     | 1:10       |                     |                                 |
|  | Sekolah SD/MI Kondisi Baik (%)                    | 81,85                                 | 82,13   |                     | 84,98      |                     | 87,83      |                     | 90,68      |                     | 93,53      |                     | 94,68      |                     |                                 |
|  | Sekolah SMP/MTS Kondisi Baik (%)                  | 66,23                                 | 68,41   |                     | 74,08      |                     | 79,75      |                     | 85,42      |                     | 91,09      |                     | 93,76      |                     |                                 |
|  | Persentase Angka Putus Sekolah SD/MI (%)          | 0,43                                  | 0,41  |                     | 0,37       |                     | 0,34       |                     | 0,30       |                     | 0,27       |                     | 0,23       |                     |                                 |
|  | Persentase Angka Putus Sekolah SMP/MTs (%)        | 0,57                                  | 0,56  |                     | 0,54       |                     | 0,52       |                     | 0,49       |                     | 0,47       |                     | 0,45       |                     |                                 |
|  | Persentase Angka Kelulusan SD/MI (%)              | 98,55                                 | 99,59   |                     | 99,80      |                     | 99,92      |                     | 100,00     |                     | 100,00     |                     | 100,00     |                     |                                 |
|  | Persentase Angka Kelulusan SMP/MTS (%)            | 100,00                                | 100,00  |                     | 100,00     |                     | 100,00     |                     | 100,00     |                     | 100,00     |                     | 100,00     |                     |                                 |
|  | Persentase Angka Melanjutkan SD/MI ke SMP/MTs (%) | 94,29                                 | 94,56   |                     | 95,36      |                     | 96,15      |                     | 96,95      |                     | 97,74      |                     | 98,54      |                     |                                 |
|  | Angka Rata-Rata Lama Sekolah (Tahun)              | 8,27                                  | 8,76  |                     | 8,98       |                     | 9,20       |                     | 9,42       |                     | 9,63       |                     | 9,85       |                     |                                 |
|  | Angka Harapan Lama Sekolah (Tahun)                |                                       | 13,81   |                     | 14,16      |                     | 14,51      |                     | 14,85      |                     | 15,18      |                     | 15,53      |                     |                                 |
| Program Pendidikan Menengah  |   |                                       |   | 2.084.650.000       |            | -                   |            | -                   |            | -                   |            | -                   |            | -                   | Dinas Pendidikan dan Kebudayaan |
|  | APK SMA/MA/SMK (%)                                | 66,89                                 | 67,81   |                     |            |                     |            |                     |            |                     |            |                     |            |                     |                                 |
|  | APM SMA/MA/SMK (%)                                | 57,96                                 | 58,39   |                     |            |                     |            |                     |            |                     |            |                     |            |                     |                                 |
|  | Angka Pendidikan Yang Ditamatkan SMA/MA/SMK (%)   | 17,70                                 | 18,54   |                     |            |                     |            |                     |            |                     |            |                     |            |                     |                                 |



|  |                  |
|--|------------------|
| <b>RENCANA PEMBANGUNAN JANGKA MENENGAH DAERAH<br/>KABUPATEN TAPANULI SELATAN</b> | <b>2016-2021</b> |
|--|------------------|

| Urusan/Bidang Urusan Pemerintahan Daerah dan Program Prioritas Pembangunan | Indikator Kinerja Program (Outcome)                                   | Kondisi Kinerja Awal RPJMD (Thn 2015) | Target Capaian Kinerja Program dan Kerangka Pendanaan |                     |            |                     |            |                     |            |                     |            |                     |            |                     | Penanggungjawab                 |
|--|---|---------------------------------------|---|---------------------|------------|---------------------|------------|---------------------|------------|---------------------|------------|---------------------|------------|---------------------|---------------------------------|
|  |   |                                       | Tahun 2016  |                     | Tahun 2017 |                     | Tahun 2018 |                     | Tahun 2019 |                     | Tahun 2020 |                     | Tahun 2021 |                     |                                 |
|  |   |                                       | Target  | Kebutuhan Dana (Rp) | Target     | Kebutuhan Dana (Rp) | Target     | Kebutuhan Dana (Rp) | Target     | Kebutuhan Dana (Rp) | Target     | Kebutuhan Dana (Rp) | Target     | Kebutuhan Dana (Rp) |                                 |
| (1)  | (2)   | (3)                                   | (4)   | (5)                 | (6)        | (7)                 | (8)        | (9)                 | (10)       | (11)                | (12)       | (13)                | (14)       | (15)                | (16)                            |
|  | Rasio Ketersediaan Sekolah/Penduduk Usia Sekolah SMA/SMK/MA           | 1:383                                 | 1:351   |                     |            |                     |            |                     |            |                     |            |                     |            |                     |                                 |
|  | Rasio Guru Terhadap Murid SMA/SMK/MA                                  | 1:11                                  | 1:11  |                     |            |                     |            |                     |            |                     |            |                     |            |                     |                                 |
|  | Sekolah SMA/SMK/MA Kondisi Baik (%)                                   | 84,44                                 | 85,05   |                     |            |                     |            |                     |            |                     |            |                     |            |                     |                                 |
|  | Persentase Angka Putus Sekolah SMA/SMK/MA (%)                         | 1,73                                  | 1,71  |                     |            |                     |            |                     |            |                     |            |                     |            |                     |                                 |
|  | Persentase Angka Kelulusan SMA/SMK/MA (%)                             | 100,00                                | 100,00  |                     |            |                     |            |                     |            |                     |            |                     |            |                     |                                 |
|  | Persentase Angka Melanjutkan SMP/MTs ke SMA/SMK/MA (%)                | 81,62                                 | 82,54   |                     |            |                     |            |                     |            |                     |            |                     |            |                     |                                 |
| Program Pendidikan Non Formal  |   |                                       |   | 100.000.000         |            | 175.383.000         |            | 105.000.000         |            | 110.000.000         |            | 115.000.000         |            | 116.265.000         | Dinas Pendidikan dan Kebudayaan |
|  | Rombel Melanjutkan putus sekolah SD/MI ke SMP/MTs (%) melalui Paket B | 0,00                                  | 4,00  |                     | 4,00       |                     | 4,00       |                     | 4,00       |                     | 4,00       |                     | 4,00       |                     |                                 |
|  | Angka Melek Huruf (%)   | 99,93                                 | 99,94   |                     | 99,95      |                     | 99,96      |                     | 99,97      |                     | 99,97      |                     | 99,98      |                     |                                 |
| Program Peningkatan Mutu Pendidik dan Tenaga Kependidikan                  |   |                                       |   | 3.495.894.000       |            | 249.921.000         |            | 210.000.000         |            | 220.000.000         |            | 230.000.000         |            | 232.530.000         | Dinas Pendidikan dan Kebudayaan |
|  | Guru yang memiliki Kualifikasi S1/D-IV (%)                            | 76,14                                 | 77,61   |                     | 79,08      |                     | 80,54      |                     | 82,00      |                     | 83,46      |                     | 84,93      |                     |                                 |
|  | Jumlah guru yang bersertifikat (orang)                                | 2.092,00                              | 2.092,00  |                     | 1.782,00   |                     | 2.452,00   |                     | 3.122,00   |                     | 3.793,00   |                     | 4.465,00   |                     |                                 |
|  | Jumlah guru yang memenuhi Kompetensi                                  | 1.223,00                              | 1.438,00  |                     | 1.261,00   |                     | 1.411,00   |                     | 1.561,00   |                     | 1.711,00   |                     | 1.861,00   |                     |                                 |

|  |                  |
|--|------------------|
| <b>RENCANA PEMBANGUNAN JANGKA MENENGAH DAERAH<br/>KABUPATEN TAPANULI SELATAN</b> | <b>2016-2021</b> |
|--|------------------|

| Urusan/Bidang Urusan<br>Pemerintahan Daerah<br>dan Program Prioritas<br>Pembangunan | Indikator Kinerja Program<br>(Outcome)   | Kondisi<br>Kinerja<br>Awal<br>RPJMD<br>(Thn 2015) | Target Capaian Kinerja Program dan Kerangka Pendanaan |                        |            |                        |            |                        |            |                        |            |                        |            |                        | Penanggungjawab                    |
|---|--|---|---|------------------------|------------|------------------------|------------|------------------------|------------|------------------------|------------|------------------------|------------|------------------------|------------------------------------|
|   |  |   | Tahun 2016  |                        | Tahun 2017 |                        | Tahun 2018 |                        | Tahun 2019 |                        | Tahun 2020 |                        | Tahun 2021 |                        |                                    |
|   |  |   | Target  | Kebutuhan Dana<br>(Rp) | Target     | Kebutuhan<br>Dana (Rp) | Target     | Kebutuhan<br>Dana (Rp) | Target     | Kebutuhan<br>Dana (Rp) | Target     | Kebutuhan<br>Dana (Rp) | Target     | Kebutuhan<br>Dana (Rp) |                                    |
| (1)   | (2)  | (3)   | (4)   | (5)                    | (6)        | (7)                    | (8)        | (9)                    | (10)       | (11)                   | (12)       | (13)                   | (14)       | (15)                   | (16)                               |
| Program Manajemen<br>Pelayanan Pendidikan   |  |   |   | 867.000.000            |            | 2.459.751.000          |            | 869.886.000            |            | 895.982.000            |            | 920.000.000            |            | 930.120.000            | Dinas Pendidikan<br>dan Kebudayaan |
|   | Tersedianya beasiswa<br>lulusan SMA/SMK/MA<br>untuk melanjutkan ke<br>PTN, mahasiswa<br>berprestasi ke luar<br>negeri mahasiswa S1<br>putra daerah (%) | 100,00  | 100,00  |                        | 100,00     |                        | 100,00     |                        | 100,00     |                        | 100,00     |                        | 100,00     |                        |                                    |
|   | Rasio Lulusan Sarjana<br>(per 10.000 penduduk)   | -   | 0,02  |                        | 0,02       |                        | 0,02       |                        | 0,02       |                        | 0,03       |                        | 0,03       |                        |                                    |
| Program Peningkatan<br>Mutu Pendidikan  |  |   |   | 2.747.168.000          |            | -                      | -          | -                      | -          | -                      | -          | -                      | -          | -                      | Dinas Pendidikan<br>dan Kebudayaan |
|   | Tersedianya beasiswa<br>lulusan SMA/SMK/MA<br>untuk melanjutkan ke<br>PTN, mahasiswa<br>berprestasi ke luar<br>negeri mahasiswa S1<br>putra daerah (%) | 100,00  | 100,00  |                        | 100,00     |                        | 100,00     |                        | 100,00     |                        | 100,00     |                        | 100,00     |                        |                                    |
| Program Peningkatan<br>Mutu Pendidikan  |  |   |   | 100.000.000            |            | -                      | -          | -                      | -          | -                      | -          | -                      | -          | -                      | Sekretariat Korpri                 |
|   | Tersedianya beasiswa<br>lulusan SMA/SMK/MA<br>untuk melanjutkan ke<br>PTN, mahasiswa<br>berprestasi ke luar<br>negeri mahasiswa S1<br>putra daerah (%) | 100,00  | 100,00  |                        | 100,00     |                        | 100,00     |                        | 100,00     |                        | 100,00     |                        | 100,00     |                        |                                    |
| Program<br>Pengembangan Budaya<br>Baca dan Pembinaan<br>Perpustakaan                |  |   |   | -                      |            | 1.074.223.000          |            | 1.173.998.000          |            | 1.185.738.000          |            | 1.200.000.000          |            | 1.213.200.000          | Dinas Pendidikan<br>dan Kebudayaan |
|   | Jumlah Pengunjung<br>Perpustakaan Tahunan<br>(Orang)   | 55.047  | 55.047  |                        | 56.343     |                        | 62.529     |                        | 65.622     |                        | 68.715     |                        | 71.808     |                        |                                    |
|   | Jumlah Tenaga<br>Perpustakaan (Orang)  | 85,00   | 85,00   |                        | 90,00      |                        | 100,00     |                        | 105,00     |                        | 110,00     |                        | 115,00     |                        |                                    |

|  |                  |
|--|------------------|
| <b>RENCANA PEMBANGUNAN JANGKA MENENGAH DAERAH<br/>KABUPATEN TAPANULI SELATAN</b> | <b>2016-2021</b> |
|--|------------------|

| Urusan/Bidang Urusan Pemerintahan Daerah dan Program Prioritas Pembangunan | Indikator Kinerja Program (Outcome)                                       | Kondisi Kinerja Awal RPJMD (Thn 2015) | Target Capaian Kinerja Program dan Kerangka Pendanaan |                     |            |                     |            |                     |            |                     |            |                     |            |                     | Penanggungjawab |
|--|---|---------------------------------------|---|---------------------|------------|---------------------|------------|---------------------|------------|---------------------|------------|---------------------|------------|---------------------|-----------------|
|  |   |                                       | Tahun 2016  |                     | Tahun 2017 |                     | Tahun 2018 |                     | Tahun 2019 |                     | Tahun 2020 |                     | Tahun 2021 |                     |                 |
|  |   |                                       | Target  | Kebutuhan Dana (Rp) | Target     | Kebutuhan Dana (Rp) | Target     | Kebutuhan Dana (Rp) | Target     | Kebutuhan Dana (Rp) | Target     | Kebutuhan Dana (Rp) | Target     | Kebutuhan Dana (Rp) |                 |
| (1)  | (2)   | (3)                                   | (4)   | (5)                 | (6)        | (7)                 | (8)        | (9)                 | (10)       | (11)                | (12)       | (13)                | (14)       | (15)                | (16)            |
| Program Pendidikan Non Formal  |   |                                       |   | 5.228.800.000       |            | 3.921.600.000       |            | 4.146.669.000       |            | 4.749.136.000       |            | 5.500.000.000       |            | 5.560.500.000       | Setdakab        |
|  | Rombel Melanjutkan putus sekolah SD/MI ke SMP/MTs (%) melalui Paket B     | -                                     | 4,00  |                     | 4,00       |                     | 4,00       |                     | 4,00       |                     | 4,00       |                     | 4,00       |                     |                 |
|  | Angka Melek Huruf (%)   | 99,93                                 | 99,94   |                     | 99,95      |                     | 99,96      |                     | 99,97      |                     | 99,97      |                     | 99,98      |                     |                 |
| Program Peningkatan Mutu Pendidik dan Tenaga Kependidikan                  |   |                                       |   | 1.920.000.000       |            | 841.000.000         |            | 1.926.562.000       |            | 1.945.827.000       |            | 2.000.000.000       |            | 2.022.000.000       | Setdakab        |
|  | Tersedianya honorarium Guru Pesantren (%)                                 | 100,00                                | 100,00  |                     | 100,00     |                     | 100,00     |                     | 100,00     |                     | 100,00     |                     | 100,00     |                     |                 |
|  |   |                                       |   |                     |            |                     |            |                     |            |                     |            |                     |            |                     |                 |
| URUSAN PEMERINTAHAN BIDANG KESEHATAN                                       |   |                                       |   | 32.043.442.490      |            | 40.622.325.000      |            | 44.343.595.000      |            | 47.873.269.000      |            | 49.913.000.000      |            | 50.462.043.000      |                 |
| Program Obat dan Perbekalan Kesehatan                                      |   |                                       |   | 3.001.870.000       |            | 2.630.613.000       |            | 2.865.768.000       |            | 3.904.925.000       |            | 4.110.000.000       |            | 4.155.210.000       | Dinas Kesehatan |
|  | Cakupan ketersediaan dan pemerataan obat di Puskesmas dan Jaringannya (%) | 100,00                                | 100,00  |                     | 100,00     |                     | 100,00     |                     | 100,00     |                     | 100,00     |                     | 100,00     |                     |                 |
| Program Upaya Kesehatan Masyarakat   |   |                                       |   | 11.722.235.900      |            | 23.078.000.000      |            | 20.339.409.000      |            | 20.493.303.000      |            | 21.400.000.000      |            | 21.635.400.000      | Dinas Kesehatan |
|  | Angka Usia Harapan Hidup (Tahun)  | 63,74                                 | 64,07   |                     | 64,32      |                     | 64,57      |                     | 64,82      |                     | 65,06      |                     | 65,06      |                     |                 |
|  | Cakupan pelayanan kesehatan masyarakat miskin (%)                         | 43,77                                 | 45,44   |                     | 49,69      |                     | 53,93      |                     | 58,18      |                     | 62,43      |                     | 66,68      |                     |                 |
|  | Cakupan Informasi sadar hidup sehat (%)                                   | 100,00                                | 100,00  |                     | 100,00     |                     | 100,00     |                     | 100,00     |                     | 100,00     |                     | 100,00     |                     |                 |
| Program Promosi Kesehatan dan Pemberdayaan Masyarakat                      |   |                                       |   | 156.330.000         |            | 165.474.000         |            | 203.924.000         |            | 210.041.000         |            | 218.000.000         |            | 220.398.000         | Dinas Kesehatan |
|  | Cakupan Informasi sadar hidup sehat (%)                                   | 100,00                                | 100,00  |                     | 100,00     |                     | 100,00     |                     | 100,00     |                     | 100,00     |                     | 100,00     |                     |                 |

|  |                  |
|--|------------------|
| <b>RENCANA PEMBANGUNAN JANGKA MENENGAH DAERAH<br/>KABUPATEN TAPANULI SELATAN</b> | <b>2016-2021</b> |
|--|------------------|

| Urusan/Bidang Urusan Pemerintahan Daerah dan Program Prioritas Pembangunan | Indikator Kinerja Program (Outcome)                                | Kondisi Kinerja Awal RPJMD (Thn 2015) | Target Capaian Kinerja Program dan Kerangka Pendanaan |                     |            |                     |            |                     |            |                     |            |                     |            |                     | Penanggungjawab |
|--|--|---------------------------------------|---|---------------------|------------|---------------------|------------|---------------------|------------|---------------------|------------|---------------------|------------|---------------------|-----------------|
|  |  |                                       | Tahun 2016  |                     | Tahun 2017 |                     | Tahun 2018 |                     | Tahun 2019 |                     | Tahun 2020 |                     | Tahun 2021 |                     |                 |
|  |  |                                       | Target  | Kebutuhan Dana (Rp) | Target     | Kebutuhan Dana (Rp) | Target     | Kebutuhan Dana (Rp) | Target     | Kebutuhan Dana (Rp) | Target     | Kebutuhan Dana (Rp) | Target     | Kebutuhan Dana (Rp) |                 |
| (1)  | (2)  | (3)                                   | (4)   | (5)                 | (6)        | (7)                 | (8)        | (9)                 | (10)       | (11)                | (12)       | (13)                | (14)       | (15)                | (16)            |
| Program Pengembangan Lingkungan Sehat                                      |  |                                       |   | 33.880.000          |            | 36.041.000          |            | 44.195.000          |            | 50.000.000          |            | 50.000.000          |            | 50.550.000          | Dinas Kesehatan |
|  | Cakupan Informasi Sadar Hidup Sehat (%)                            | 100,00                                | 100,00  |                     | 100,00     |                     | 100,00     |                     | 100,00     |                     | 100,00     |                     | 100,00     |                     |                 |
| Program Peningkatan Pelayanan Kesehatan Lansia                             |  |                                       |   | -                   |            | 47.633.000          |            | 44.195.000          |            | 50.000.000          |            | 50.000.000          |            | 50.550.000          | Dinas Kesehatan |
|  | Angka Usia Harapan Hidup (Tahun)                                   | 63,74                                 | 64,07   |                     | 64,32      |                     | 64,57      |                     | 64,82      |                     | 65,06      |                     | 65,06      |                     |                 |
| Program Pencegahan dan Penanggulangan Penyakit Menular                     |  |                                       |   | 1.092.979.700       |            | 1.104.349.000       |            | 1.325.729.000       |            | 1.450.000.000       |            | 1.500.000.000       |            | 1.516.500.000       | Dinas Kesehatan |
|  | Cakupan Desa/Kelurahan Universal Child Immunizazion (UCI) (%)      | 86,29                                 | 86,88   |                     | 87,66      |                     | 88,43      |                     | 89,20      |                     | 89,97      |                     | 90,75      |                     |                 |
|  | Cakupan Penemuan dan Penanganan Penderita TBC BTA (%)              | 80,38                                 | 83,23   |                     | 85,47      |                     | 87,72      |                     | 89,96      |                     | 92,21      |                     | 94,45      |                     |                 |
|  | Cakupan Penemuan dan Penanganan Penderita Penyakit DBD (%)         | 100,00                                | 100,00  |                     | 100,00     |                     | 100,00     |                     | 100,00     |                     | 100,00     |                     | 100,00     |                     |                 |
| Program Standarisasi Pelayanan Kesehatan                                   |  |                                       |   | 177.375.000         |            | 98.761.000          |            | 231.376.000         |            | 250.000.000         |            | 250.000.000         |            | 252.750.000         | Dinas Kesehatan |
|  | Rasio Dokter per Satuan Penduduk (Per 1.000 Penduduk)              | 0,24                                  | 0,17  |                     | 0,20       |                     | 0,24       |                     | 0,27       |                     | 0,30       |                     | 0,33       |                     |                 |
|  | Rasio Tenaga Para Medis Per Satuan Penduduk (Per 100.000 Penduduk) | 1,36                                  | 1,48  |                     | 1,55       |                     | 1,79       |                     | 1,84       |                     | 1,90       |                     | 1,95       |                     |                 |
|  | Persentase kecamatan bebas rawan gizi (%)                          | 100,00                                | 100,00  |                     | 100,00     |                     | 100,00     |                     | 100,00     |                     | 100,00     |                     | 100,00     |                     |                 |
| Program Perbaikan Gizi Masyarakat  |  |                                       |   | -                   |            | 121.157.000         |            | 231.376.000         |            | 250.000.000         |            | 250.000.000         |            | 252.750.000         | Dinas Kesehatan |
|  | Angka Usia Harapan Hidup (Tahun)                                   | 63,74                                 | 64,07   |                     | 64,32      |                     | 64,57      |                     | 64,82      |                     | 65,06      |                     | 65,06      |                     |                 |

|  |                  |
|--|------------------|
| <b>RENCANA PEMBANGUNAN JANGKA MENENGAH DAERAH<br/>KABUPATEN TAPANULI SELATAN</b> | <b>2016-2021</b> |
|--|------------------|

| Urusan/Bidang Urusan Pemerintahan Daerah dan Program Prioritas Pembangunan                                     | Indikator Kinerja Program (Outcome)  | Kondisi Kinerja Awal RPJMD (Thn 2015) | Target Capaian Kinerja Program dan Kerangka Pendanaan |                     |            |                     |            |                     |            |                     |            |                     |            |                     | Penanggungjawab |
|--|--|---------------------------------------|---|---------------------|------------|---------------------|------------|---------------------|------------|---------------------|------------|---------------------|------------|---------------------|-----------------|
|  |  |                                       | Tahun 2016  |                     | Tahun 2017 |                     | Tahun 2018 |                     | Tahun 2019 |                     | Tahun 2020 |                     | Tahun 2021 |                     |                 |
|  |  |                                       | Target  | Kebutuhan Dana (Rp) | Target     | Kebutuhan Dana (Rp) | Target     | Kebutuhan Dana (Rp) | Target     | Kebutuhan Dana (Rp) | Target     | Kebutuhan Dana (Rp) | Target     | Kebutuhan Dana (Rp) |                 |
| (1)  | (2)  | (3)                                   | (4)   | (5)                 | (6)        | (7)                 | (8)        | (9)                 | (10)       | (11)                | (12)       | (13)                | (14)       | (15)                | (16)            |
|  | Cakupan KEK ibu hamil (%)  |                                       | 12,00   |                     | 15,00      |                     | 20,00      |                     | 30,00      |                     | 40,00      |                     | 50,00      |                     |                 |
|  | Persentase Balita Gizi Buruk (%)   |                                       | 0,18  |                     | 0,15       |                     | 0,12       |                     | 0,10       |                     | 0,08       |                     | 0,06       |                     |                 |
| Program Pengadaan, Peningkatan dan Perbaikan Sarana dan Prasarana Puskesmas/Puskesmas Pembantu dan Jaringannya |  |                                       |   | 4.156.046.890       |            | 4.199.297.000       |            | 4.721.325.000       |            | 5.450.000.000       |            | 5.650.000.000       |            | 5.712.150.000       | Dinas Kesehatan |
|  | Rasio Puskesmas, Pustu dan Pusling Per Satuan Penduduk (Per 1000 Penduduk) | 0,32                                  | 0,32  |                     | 0,32       |                     | 0,32       |                     | 0,32       |                     | 0,32       |                     | 0,32       |                     |                 |
|  | Cakupan Puskesmas Terhadap Jumlah Kecamatan (%)                            | 114,29                                | 114,29  |                     | 114,29     |                     | 106,67     |                     | 106,67     |                     | 106,67     |                     | 106,67     |                     |                 |
|  | Cakupan Puskesmas Pembantu Terhadap Jumlah Desa (%)                        | 22,18                                 | 22,18   |                     | 22,18      |                     | 22,18      |                     | 22,18      |                     | 22,18      |                     | 22,18      |                     |                 |
| Program Peningkatan Pelayanan Kesehatan Anak Balita  |  |                                       |   | -                   |            | 50.000.000          |            | 50.171.000          |            | 60.000.000          |            | 65.000.000          |            | 65.715.000          | Dinas Kesehatan |
|  | Angka Kelangsungan Hidup bayi (Per 1.000 Kelahiran)                        | 987,00                                | -   |                     | 992,07     |                     | 993,46     |                     | 994,84     |                     | 996,23     |                     | 997,61     |                     |                 |
|  | Angka Kematian Balita (Per 1.000 balita)                                   | 1,96                                  | -   |                     | 1,53       |                     | 1,34       |                     | 1,18       |                     | 1,04       |                     | 0,91       |                     |                 |
|  | Cakupan Kunjungan Bayi Yang Memperoleh Pelayanan Kesehatan (%)             | 66,99                                 | -   |                     | 75,49      |                     | 79,73      |                     | 83,98      |                     | 88,23      |                     | 92,48      |                     |                 |
|  | Persentase Balita Gizi Buruk (%)   | 0,24                                  | -   |                     | 0,15       |                     | 0,12       |                     | 0,10       |                     | 0,08       |                     | 0,06       |                     |                 |
|  | Cakupan Balita Gizi Buruk Yang Mendapat Perawatan (%)                      | 100,00                                | -   |                     | 100,00     |                     | 100,00     |                     | 100,00     |                     | 100,00     |                     | 100,00     |                     |                 |
|  | Persentase Balita Gizi Kurang (%)  | 3,91                                  | -   |                     | 2,24       |                     | 2,03       |                     | 1,83       |                     | 1,62       |                     | 1,42       |                     |                 |

|  |                  |
|--|------------------|
| <b>RENCANA PEMBANGUNAN JANGKA MENENGAH DAERAH<br/>KABUPATEN TAPANULI SELATAN</b> | <b>2016-2021</b> |
|--|------------------|

| Urusan/Bidang Urusan Pemerintahan Daerah dan Program Prioritas Pembangunan | Indikator Kinerja Program (Outcome)   | Kondisi Kinerja Awal RPJMD (Thn 2015) | Target Capaian Kinerja Program dan Kerangka Pendanaan |                     |            |                     |            |                     |            |                     |            |                     |            |                     | Penanggungjawab |
|--|---|---------------------------------------|---|---------------------|------------|---------------------|------------|---------------------|------------|---------------------|------------|---------------------|------------|---------------------|-----------------|
|  |   |                                       | Tahun 2016  |                     | Tahun 2017 |                     | Tahun 2018 |                     | Tahun 2019 |                     | Tahun 2020 |                     | Tahun 2021 |                     |                 |
|  |   |                                       | Target  | Kebutuhan Dana (Rp) | Target     | Kebutuhan Dana (Rp) | Target     | Kebutuhan Dana (Rp) | Target     | Kebutuhan Dana (Rp) | Target     | Kebutuhan Dana (Rp) | Target     | Kebutuhan Dana (Rp) |                 |
| (1)  | (2)   | (3)                                   | (4)   | (5)                 | (6)        | (7)                 | (8)        | (9)                 | (10)       | (11)                | (12)       | (13)                | (14)       | (15)                | (16)            |
|  | Rasio Posyandu Per Satuan Balita (Per 1.000 Balita)   | 0,10                                  | -   |                     | 0,09       |                     | 0,09       |                     | 0,08       |                     | 0,08       |                     | 0,08       |                     |                 |
|  | Persentase balita ditimbang berat badannya (D/S) (%)  | 77,33                                 | -   |                     | 88,72      |                     | 93,00      |                     | 97,29      |                     | 100,00     |                     | 100,00     |                     |                 |
|  | Persentase Bayi mendapat Kapsul Vitamin A (%)   | 63,87                                 | -   |                     | 69,83      |                     | 72,55      |                     | 75,26      |                     | 77,98      |                     | 80,70      |                     |                 |
|  | Persentase balita usia 6-59 bulan mendapat kapsul vitamin A (%)                             | 17,60                                 | -   |                     | 48,00      |                     | 50,00      |                     | 52,00      |                     | 54,00      |                     | 56,00      |                     |                 |
| Program Peningkatan Keselamatan Ibu Melahirkan dan Anak                    |   |                                       |   | -                   |            | 50.000.000          |            | 50.171.000          |            | 55.000.000          |            | 60.000.000          |            | 60.660.000          | Dinas Kesehatan |
|  | Cakupan Pertolongan Persalinan Oleh Tenaga Kesehatan Yang Memiliki Kompetensi Kebidanan (%) | 78,98                                 | -   |                     | 83,98      |                     | 86,25      |                     | 88,52      |                     | 90,79      |                     | 93,05      |                     |                 |
|  | Angka Kematian Ibu Melahirkan (Per 10.000 KH)   | 0,90                                  | -   |                     | 0,72       |                     | 0,67       |                     | 0,62       |                     | 0,57       |                     | 0,52       |                     |                 |
|  | Angka Kelangsungan Hidup Bayi (Per 1.000 Kelahiran )  | 987,00                                | -   |                     | 992,07     |                     | 993,46     |                     | 994,84     |                     | 996,23     |                     | 997,61     |                     |                 |
|  | Cakupan KEK ibu hamil (%)   | 11,20                                 | -   |                     | 15,00      |                     | 20,00      |                     | 30,00      |                     | 40,00      |                     | 50,00      |                     |                 |
|  | Pemberian makanan pendamping ASI pada usia 6-24 bulan (jiwa)                                | 190,00                                | -   |                     | 4.500,00   |                     | 4.550,00   |                     | 4.570,00   |                     | 4.590,00   |                     | 5.000,00   |                     |                 |
|  | Persentase ibu hamil mendapat 90 tablet besi (%)  | 33,99                                 | -   |                     | 41,56      |                     | 42,67      |                     | 43,78      |                     | 44,89      |                     | 46,00      |                     |                 |

|  |                  |
|--|------------------|
| <b>RENCANA PEMBANGUNAN JANGKA MENENGAH DAERAH<br/>KABUPATEN TAPANULI SELATAN</b> | <b>2016-2021</b> |
|--|------------------|

| Urusan/Bidang Urusan Pemerintahan Daerah dan Program Prioritas Pembangunan  | Indikator Kinerja Program (Outcome)                       | Kondisi Kinerja Awal RPJMD (Thn 2015) | Target Capaian Kinerja Program dan Kerangka Pendanaan |                     |            |                     |            |                     |            |                     |            |                     |            |                     | Penanggungjawab         |
|---|---|---------------------------------------|---|---------------------|------------|---------------------|------------|---------------------|------------|---------------------|------------|---------------------|------------|---------------------|-------------------------|
|   |   |                                       | Tahun 2016  |                     | Tahun 2017 |                     | Tahun 2018 |                     | Tahun 2019 |                     | Tahun 2020 |                     | Tahun 2021 |                     |                         |
|   |   |                                       | Target  | Kebutuhan Dana (Rp) | Target     | Kebutuhan Dana (Rp) | Target     | Kebutuhan Dana (Rp) | Target     | Kebutuhan Dana (Rp) | Target     | Kebutuhan Dana (Rp) | Target     | Kebutuhan Dana (Rp) |                         |
| (1)   | (2)   | (3)                                   | (4)   | (5)                 | (6)        | (7)                 | (8)        | (9)                 | (10)       | (11)                | (12)       | (13)                | (14)       | (15)                | (16)                    |
|   | Persentase ibu hamil yang anemia (%)                      | 0,00                                  | 0,00  |                     | 0,00       |                     | 0,00       |                     | 0,00       |                     | 0,00       |                     | 0,00       |                     |                         |
| Program Pengawasan Obat dan Makanan   |   |                                       |   | -                   |            | 3.823.000.000       |            | 3.998.424.000       |            | 5.150.000.000       |            | 5.320.000.000       |            | 5.378.520.000       | Dinas Kesehatan         |
|   | Angka Usia Harapan Hidup (Tahun)                          | 63,74                                 | -   |                     | 64,32      |                     | 64,57      |                     | 64,82      |                     | 65,06      |                     | 65,06      |                     |                         |
| Program Pengadaan, Peningkatan Sarana dan Prasarana Rumah Sakit/Rumah Sakit Jiwa/Rumah Sakit Paru-Paru/Rumah Sakit Mata |   |                                       |   | -                   |            | 5.218.000.000       |            | 10.237.532.000      |            | 10.500.000.000      |            | 10.990.000.000      |            | 11.110.890.000      | Dinas Kesehatan         |
|   | Rasio Rumah Sakit per Satuan penduduk (Per 1000 Penduduk) | 0,0036                                | -   |                     | 0,0036     |                     | 0,0071     |                     | 0,0070     |                     | 0,0070     |                     | 0,0069     |                     |                         |
| Program Pengadaan, Peningkatan Sarana dan Prasarana Rumah Sakit/Rumah Sakit Jiwa/Rumah Sakit Paru-Paru/Rumah Sakit Mata |   |                                       |   | 7.717.295.000       |            |                     |            |                     |            |                     |            |                     |            |                     | Rumah Sakit Umum Daerah |
|   | Rasio Rumah Sakit per Satuan penduduk (Per 1000 Penduduk) | 0,0036                                | 0,0036  |                     |            |                     |            |                     |            |                     |            |                     |            |                     |                         |
|   |   |                                       |   |                     |            |                     |            |                     |            |                     |            |                     |            |                     |                         |
| URUSAN PEMERINTAHAN BIDANG PEKERJAAN UMUM DAN PENATAAN RUANG  |   |                                       |   | 204.435.657.525     |            | 137.961.215.000     |            | 150.681.803.000     |            | 155.678.267.000     |            | 159.988.728.000     |            | 161.748.605.000     |                         |
| Program Pembangunan Jalan dan Jembatan  |   |                                       |   | 161.064.830.125     |            | 112.972.538.000     |            | 114.585.580.000     |            | 115.625.436.000     |            | 117.930.000.000     |            | 119.227.230.000     | Dinas PU                |
|   | Proporsi Panjang Jaringan Jalan Dalam Kondisi mantap (%)  | 62,01                                 | 63,57   |                     | 64,52      |                     | 65,46      |                     | 66,40      |                     | 67,34      |                     | 68,28      |                     |                         |
|   | Proporsi Panjang Jaringan Jalan Dalam Kondisi Baik (%)    | 43,50                                 | 45,93   |                     | 47,39      |                     | 48,27      |                     | 49,21      |                     | 50,18      |                     | 51,29      |                     |                         |

|  |                  |
|--|------------------|
| <b>RENCANA PEMBANGUNAN JANGKA MENENGAH DAERAH<br/>KABUPATEN TAPANULI SELATAN</b> | <b>2016-2021</b> |
|--|------------------|

| Urusan/Bidang Urusan Pemerintahan Daerah dan Program Prioritas Pembangunan | Indikator Kinerja Program (Outcome)   | Kondisi Kinerja Awal RPJMD (Thn 2015) | Target Capaian Kinerja Program dan Kerangka Pendanaan |                     |            |                     |            |                     |            |                     |            |                     |            |                     | Penanggungjawab |
|--|---|---------------------------------------|---|---------------------|------------|---------------------|------------|---------------------|------------|---------------------|------------|---------------------|------------|---------------------|-----------------|
|  |   |                                       | Tahun 2016  |                     | Tahun 2017 |                     | Tahun 2018 |                     | Tahun 2019 |                     | Tahun 2020 |                     | Tahun 2021 |                     |                 |
|  |   |                                       | Target  | Kebutuhan Dana (Rp) | Target     | Kebutuhan Dana (Rp) | Target     | Kebutuhan Dana (Rp) | Target     | Kebutuhan Dana (Rp) | Target     | Kebutuhan Dana (Rp) | Target     | Kebutuhan Dana (Rp) |                 |
| (1)  | (2)   | (3)                                   | (4)   | (5)                 | (6)        | (7)                 | (8)        | (9)                 | (10)       | (11)                | (12)       | (13)                | (14)       | (15)                | (16)            |
|  | Rasio Panjang jalan dilalui kendaraan roda 4  | 0,004                                 | 0,004   |                     | 0,004      |                     | 0,004      |                     | 0,004      |                     | 0,004      |                     | 0,004      |                     |                 |
|  | Jalan Penghubung dari ibukota kecamatan ke kawasan pemukiman penduduk (minimal dilalui roda 4) (%)                      | 93,87                                 | 94,27   |                     | 94,96      |                     | 95,57      |                     | 96,10      |                     | 96,55      |                     | 96,94      |                     |                 |
|  | Persentase Pengentasan Kemiskinan di Kecamatan yang dipelopori/didorong oleh Dinas Pekerjaan Umum selama satu tahun (%) | -                                     | 0,30  |                     | 0,30       |                     | 0,31       |                     | 0,31       |                     | 0,32       |                     | 0,32       |                     |                 |
| Program Rehabilitasi/Pemeliharaan Jalan dan Jembatan                       |   |                                       |   | 9.140.000.000       |            | 6.686.144.000       |            | 6.859.728.000       |            | 7.029.325.000       |            | 7.305.000.000       |            | 7.385.355.000       | Dinas PU        |
|  | Proporsi Panjang Jaringan Jalan Dalam Kondisi mantap (%)  | 62,01                                 | 63,57   |                     | 64,52      |                     | 65,46      |                     | 66,40      |                     | 67,34      |                     | 68,28      |                     |                 |
|  | Proporsi Panjang Jaringan Jalan Dalam Kondisi Baik (%)  | 43,50                                 | 45,93   |                     | 47,39      |                     | 48,27      |                     | 49,21      |                     | 50,18      |                     | 51,29      |                     |                 |
|  | Jalan Penghubung dari ibukota kecamatan ke kawasan pemukiman penduduk (minimal dilalui roda 4) (%)                      | 93,87                                 | 94,27   |                     | 94,96      |                     | 95,57      |                     | 96,10      |                     | 96,55      |                     | 96,94      |                     |                 |



|  |                  |
|--|------------------|
| <b>RENCANA PEMBANGUNAN JANGKA MENENGAH DAERAH<br/>KABUPATEN TAPANULI SELATAN</b> | <b>2016-2021</b> |
|--|------------------|

| Urusan/Bidang Urusan Pemerintahan Daerah dan Program Prioritas Pembangunan                 | Indikator Kinerja Program (Outcome)   | Kondisi Kinerja Awal RPJMD (Thn 2015) | Target Capaian Kinerja Program dan Kerangka Pendanaan |                     |            |                     |            |                     |            |                     |            |                     |            |                     | Penanggungjawab |
|--|---|---------------------------------------|---|---------------------|------------|---------------------|------------|---------------------|------------|---------------------|------------|---------------------|------------|---------------------|-----------------|
|  |   |                                       | Tahun 2016  |                     | Tahun 2017 |                     | Tahun 2018 |                     | Tahun 2019 |                     | Tahun 2020 |                     | Tahun 2021 |                     |                 |
|  |   |                                       | Target  | Kebutuhan Dana (Rp) | Target     | Kebutuhan Dana (Rp) | Target     | Kebutuhan Dana (Rp) | Target     | Kebutuhan Dana (Rp) | Target     | Kebutuhan Dana (Rp) | Target     | Kebutuhan Dana (Rp) |                 |
| (1)  | (2)   | (3)                                   | (4)   | (5)                 | (6)        | (7)                 | (8)        | (9)                 | (10)       | (11)                | (12)       | (13)                | (14)       | (15)                | (16)            |
|  | Persentase Pengentasan Kemiskinan di Kecamatan yang dipelopori/didorong oleh Dinas Pekerjaan Umum selama satu tahun (%) | -                                     | 0,30  |                     | 0,30       |                     | 0,31       |                     | 0,31       |                     | 0,32       |                     | 0,32       |                     |                 |
| Program Pembangunan Sistem Informasi/Data Base Jalan dan Jembatan                          |   |                                       |   | 300.000.000         |            | 219.225.000         |            | 231.558.000         |            | 250.000.000         |            | 243.228.000         |            | 245.904.000         | Dinas PU        |
|  | Database jalan dan jembatan untuk kebutuhan perencanaan dan evaluasi yang up to date (dokumen)                          | 1,00                                  | 1,00  |                     | 1,00       |                     | 1,00       |                     | 1,00       |                     | 1,00       |                     | 1,00       |                     |                 |
| Program Peningkatan Sarana dan Prasarana Kebinamargaan                                     |   |                                       |   | 674.400.000         |            | 200.000.000         |            | 420.542.000         |            | 525.748.000         |            | 540.000.000         |            | 545.940.000         | Dinas PU        |
|  | Proporsi Panjang Jaringan Jalan Dalam Kondisi mantap (%)  | 62,01                                 | 63,57   |                     | 64,52      |                     | 65,46      |                     | 66,40      |                     | 67,34      |                     | 68,28      |                     |                 |
| Program Pengembangan dan Pengelolaan Jaringan Irigasi, Rawa dan Jaringan Pengairan Lainnya |   |                                       |   | 33.204.427.400      |            | 13.362.479.000      |            | 17.215.448.000      |            | 18.449.602.000      |            | 19.440.500.000      |            | 19.654.346.000      | Dinas PU        |
|  | Luas Daerah Irigasi Kabupaten Dalam Kondisi Baik (%)  | 55,71                                 | 61,76   |                     | 66,10      |                     | 69,91      |                     | 73,23      |                     | 76,10      |                     | 78,55      |                     |                 |
| Program Pembinaan dan Pemasyarakatan Olahraga  |   |                                       |   | 52.000.000          |            | -                   |            | -                   |            | -                   |            | -                   |            | -                   | Dinas PU        |
|  | Jumlah Kegiatan Olahraga (Kegiatan)   | 10,00                                 | 11,00   |                     |            |                     |            |                     |            |                     |            |                     |            |                     |                 |
|  | Jumlah Klub Olah Raga (Klub)  | 20,00                                 | 20,00   |                     |            |                     |            |                     |            |                     |            |                     |            |                     |                 |
| Program Perencanaan Tata Ruang   |   |                                       |   | -                   |            | 613.829.000         |            | 400.000.000         |            | 450.000.000         |            | 420.000.000         |            | 424.620.000         | Dinas PU        |
|  | Tersedianya RTRW (Dokumen)  | -                                     | -   |                     | 1,00       |                     | 1,00       |                     | 1,00       |                     | 1,00       |                     | 1,00       |                     |                 |

|  |                  |
|--|------------------|
| <b>RENCANA PEMBANGUNAN JANGKA MENENGAH DAERAH<br/>KABUPATEN TAPANULI SELATAN</b> | <b>2016-2021</b> |
|--|------------------|

| Urusan/Bidang Urusan<br>Pemerintahan Daerah<br>dan Program Prioritas<br>Pembangunan | Indikator Kinerja Program<br>(Outcome)   | Kondisi<br>Kinerja<br>Awal<br>RPJMD<br>(Thn 2015) | Target Capaian Kinerja Program dan Kerangka Pendanaan |                        |            |                        |            |                        |            |                        |            |                        |            |                        | Penanggungjawab |
|---|--|---|---|------------------------|------------|------------------------|------------|------------------------|------------|------------------------|------------|------------------------|------------|------------------------|-----------------|
|   |  |   | Tahun 2016  |                        | Tahun 2017 |                        | Tahun 2018 |                        | Tahun 2019 |                        | Tahun 2020 |                        | Tahun 2021 |                        |                 |
|   |  |   | Target  | Kebutuhan Dana<br>(Rp) | Target     | Kebutuhan<br>Dana (Rp) | Target     | Kebutuhan<br>Dana (Rp) | Target     | Kebutuhan<br>Dana (Rp) | Target     | Kebutuhan<br>Dana (Rp) | Target     | Kebutuhan<br>Dana (Rp) |                 |
| (1)   | (2)  | (3)   | (4)   | (5)                    | (6)        | (7)                    | (8)        | (9)                    | (10)       | (11)                   | (12)       | (13)                   | (14)       | (15)                   | (16)            |
|   | Tersedianya RDTRW<br>(Dokumen)   | -   | -   |                        | 4,00       |                        | 5,00       |                        | 6,00       |                        | 7,00       |                        | 8,00       |                        |                 |
|   | Luas Wilayah<br>Kebanjiran berdasarkan<br>RTRW (%)                                   | -   | -   |                        | 6,78       |                        | 6,78       |                        | 6,78       |                        | 6,78       |                        | 6,78       |                        |                 |
|   | Luas Wilayah Produktif<br>berdasarkan RTRW (%)                                       | -   | -   |                        | 65,32      |                        | 65,32      |                        | 65,32      |                        | 65,32      |                        | 65,32      |                        |                 |
| Program<br>Pengembangan Kinerja<br>Pengelolaan Air Minum<br>dan Air Limbah          |  |   |   | -                      |            | 990.000.000            |            | 5.401.328.000          |            | 6.566.361.000          |            | 6.970.000.000          |            | 7.046.670.000          | Dinas PU        |
|   | Rumah Tangga<br>Pengguna Air Bersih (%)  | 63,46   | -   |                        | 65,95      |                        | 67,26      |                        | 68,59      |                        | 69,95      |                        | 71,33      |                        |                 |
|   | Rumah Tangga<br>Bersanitasi (%)  | 31,08   | -   |                        | 37,25      |                        | 39,14      |                        | 40,78      |                        | 42,20      |                        | 43,41      |                        |                 |
| Program Pembangunan<br>Infrastruktur<br>Perdesaan                                   |  |   |   | -                      |            | 2.567.000.000          |            | 5.217.619.000          |            | 6.381.795.000          |            | 6.690.000.000          |            | 6.763.590.000          | Dinas PU        |
|   | Jumlah Desa Yang<br>Didampingi Dalam<br>Pengelolaan Alokasi<br>Dana Desa (Desa)      | 212,00  | -   |                        | 212,00     |                        | 212,00     |                        | 212,00     |                        | 212,00     |                        | 212,00     |                        |                 |
| Program<br>Pengembangan<br>Wilayah Strategis dan<br>Cepat Tumbuh                    |  |   |   | -                      |            | 350.000.000            |            | 350.000.000            |            | 400.000.000            |            | 450.000.000            |            | 454.950.000            | Dinas PU        |
|   | Terpenuhinya dokumen<br>pengembangan<br>infrastruktur sesuai<br>dengan kebutuhan (%) | 100,00  | -   |                        | 100,00     |                        | 100,00     |                        | 100,00     |                        | 100,00     |                        | 100,00     |                        |                 |
|   |  |   |   |                        |            |                        |            |                        |            |                        |            |                        |            |                        |                 |
| URUSAN<br>PEMERINTAHAN<br>BIDANG PERUMAHAN<br>RAKYAT DAN<br>KAWASAN<br>PERMUKIMAN   |  |   |   | 27.344.280.000         |            | 12.333.778.000         |            | 20.202.901.000         |            | 22.510.559.000         |            | 25.015.300.000         |            | 26.109.772.000         |                 |
| Program<br>Pemberdayaan<br>Komunitas Perumahan                                      |  |   |   | 16.101.000.000         |            | 6.893.765.000          |            | 11.760.238.000         |            | 12.763.591.000         |            | 13.380.000.000         |            | 13.527.180.000         | Dinas Tarukim   |
|   | Lingkungan Pemukiman<br>Kumuh (%)  | 0,08  | 0,07  |                        | 0,07       |                        | 0,07       |                        | 0,07       |                        | 0,06       |                        | 0,06       |                        |                 |

|  |                  |
|--|------------------|
| <b>RENCANA PEMBANGUNAN JANGKA MENENGAH DAERAH<br/>KABUPATEN TAPANULI SELATAN</b> | <b>2016-2021</b> |
|--|------------------|

| Urusan/Bidang Urusan Pemerintahan Daerah dan Program Prioritas Pembangunan | Indikator Kinerja Program (Outcome)                                 | Kondisi Kinerja Awal RPJMD (Thn 2015) | Target Capaian Kinerja Program dan Kerangka Pendanaan |                     |            |                     |            |                     |            |                     |            |                     |            |                     | Penanggungjawab |
|--|---|---------------------------------------|---|---------------------|------------|---------------------|------------|---------------------|------------|---------------------|------------|---------------------|------------|---------------------|-----------------|
|  |   |                                       | Tahun 2016  |                     | Tahun 2017 |                     | Tahun 2018 |                     | Tahun 2019 |                     | Tahun 2020 |                     | Tahun 2021 |                     |                 |
|  |   |                                       | Target  | Kebutuhan Dana (Rp) | Target     | Kebutuhan Dana (Rp) | Target     | Kebutuhan Dana (Rp) | Target     | Kebutuhan Dana (Rp) | Target     | Kebutuhan Dana (Rp) | Target     | Kebutuhan Dana (Rp) |                 |
| (1)  | (2)   | (3)                                   | (4)   | (5)                 | (6)        | (7)                 | (8)        | (9)                 | (10)       | (11)                | (12)       | (13)                | (14)       | (15)                | (16)            |
|  | Persentase Luas Pemukiman Yang Tertata (%)                          | 34,15                                 | 35,27   |                     | 35,80      |                     | 36,27      |                     | 36,68      |                     | 37,03      |                     | 37,33      |                     |                 |
|  | Rumah Tangga Pengguna Listrik (%)                                   | -                                     | 80,60   |                     | 82,55      |                     | 85,75      |                     | 87,85      |                     | 90,15      |                     | 93,12      |                     |                 |
| Program Lingkungan Sehat Perumahan   |   |                                       |   | 10.893.280.000      |            | 3.615.013.000       |            | 5.601.328.000       |            | 6.766.361.000       |            | 6.980.000.000       |            | 7.056.780.000       | Dinas Tarukim   |
|  | Rumah Tangga Pengguna Air Bersih (%)                                | 63,46                                 | 64,67   |                     | 65,95      |                     | 67,26      |                     | 68,59      |                     | 69,95      |                     | 71,33      |                     |                 |
|  | Rumah Tangga Bersanitasi (%)  | 31,08                                 | 35,10   |                     | 37,25      |                     | 39,14      |                     | 40,78      |                     | 42,20      |                     | 43,41      |                     |                 |
| Program Pengelolaan Areal Pemakaman  |   |                                       |   | 100.000.000         |            | 100.000.000         |            | 100.342.000         |            | 103.352.000         |            | 105.000.000         |            | 106.155.000         | Dinas Tarukim   |
|  | Rasio Tempat Pemakaman Umum Per Satuan Penduduk (Per 1000 Penduduk) | 1,94                                  | 1,94  |                     | 1,94       |                     | 1,94       |                     | 1,94       |                     | 1,94       |                     | 1,94       |                     |                 |
| Program Pengelolaan Ruang Terbuka Hijau (RTH)                              |   |                                       |   | 250.000.000         |            | 225.000.000         |            | 192.965.000         |            | 194.895.000         |            | 200.000.000         |            | 202.200.000         | Dinas Tarukim   |
|  | Ketaatan Terhadap RTRW (%)  | 0,00                                  | 77,50   |                     | 80,00      |                     | 82,50      |                     | 85,00      |                     | 87,50      |                     | 90,00      |                     |                 |
| Program Pengembangan Perumahan   |   |                                       |   | -                   |            | 550.000.000         |            | 1.240.785.000       |            | 1.362.045.000       |            | 2.856.000.000       |            | 2.887.416.000       | Dinas Tarukim   |
|  | Rasio Jumlah rumah layak huni terhadap jumlah rumah (%)             | 76,76                                 | -   |                     | 78,58      |                     | 79,17      |                     | 79,76      |                     | 80,36      |                     | 80,95      |                     |                 |
| Program Pemberdayaan Komunitas Perumahan                                   |   |                                       |   | -                   |            | 950.000.000         |            | 1.307.243.000       |            | 1.320.315.000       |            | 1.494.300.000       |            | 2.330.041.000       | Dinas PU        |
|  | Lingkungan Pemukiman Kumuh (%)                                      | 0,08                                  | -   |                     | 0,07       |                     | 0,07       |                     | 0,07       |                     | 0,06       |                     | 0,06       |                     |                 |
|  | Persentase Luas Pemukiman Yang Tertata (%)                          | 34,15                                 | -   |                     | 35,80      |                     | 36,27      |                     | 36,68      |                     | 37,03      |                     | 37,33      |                     |                 |
|  | Rumah Tangga Pengguna Listrik (%)                                   | -                                     | -   |                     | 82,55      |                     | 85,75      |                     | 87,85      |                     | 90,15      |                     | 93,12      |                     |                 |
|  |   |                                       |   |                     |            |                     |            |                     |            |                     |            |                     |            |                     |                 |

|  |                  |
|--|------------------|
| <b>RENCANA PEMBANGUNAN JANGKA MENENGAH DAERAH<br/>KABUPATEN TAPANULI SELATAN</b> | <b>2016-2021</b> |
|--|------------------|

| Urusan/Bidang Urusan Pemerintahan Daerah dan Program Prioritas Pembangunan          | Indikator Kinerja Program (Outcome)            | Kondisi Kinerja Awal RPJMD (Thn 2015) | Target Capaian Kinerja Program dan Kerangka Pendanaan |                     |            |                     |            |                     |            |                     |            |                     |            |                     | Penanggungjawab            |
|---|--|---------------------------------------|---|---------------------|------------|---------------------|------------|---------------------|------------|---------------------|------------|---------------------|------------|---------------------|----------------------------|
|   |  |                                       | Tahun 2016  |                     | Tahun 2017 |                     | Tahun 2018 |                     | Tahun 2019 |                     | Tahun 2020 |                     | Tahun 2021 |                     |                            |
|   |  |                                       | Target  | Kebutuhan Dana (Rp) | Target     | Kebutuhan Dana (Rp) | Target     | Kebutuhan Dana (Rp) | Target     | Kebutuhan Dana (Rp) | Target     | Kebutuhan Dana (Rp) | Target     | Kebutuhan Dana (Rp) |                            |
| (1)   | (2)  | (3)                                   | (4)   | (5)                 | (6)        | (7)                 | (8)        | (9)                 | (10)       | (11)                | (12)       | (13)                | (14)       | (15)                | (16)                       |
| URUSAN PEMERINTAHAN BIDANG KETENTRAMAN, KETERTIBAN UMUM DAN PERLINDUNGAN MASYARAKAT |  |                                       |   | 13.110.656.420      |            | 3.304.813.000       |            | 6.474.033.000       |            | 6.910.857.000       |            | 7.099.300.000       |            | 7.173.877.000       |                            |
| Program Peningkatan Keamanan dan Kenyamanan Lingkungan                              |  |                                       |   | 2.025.340.000       |            | 1.912.000.000       |            | 2.407.262.000       |            | 2.163.229.000       |            | 2.115.000.000       |            | 2.134.750.000       | Satuan Polisi Pamong Praja |
|   | Penegakan Perda (%)                            | 45,00                                 | 65,00   |                     | 71,50      |                     | 77,20      |                     | 82,16      |                     | 86,45      |                     | 90,00      |                     |                            |
|   | Rasio Polisi Pamong Praja Per 10.000 Penduduk  | 4,22                                  | 4,22  |                     | 4,22       |                     | 4,22       |                     | 4,22       |                     | 4,22       |                     | 4,22       |                     |                            |
|   | Rasio Linmas Per 10.000 Penduduk               | 109,05                                | 108,27  |                     | 107,39     |                     | 106,53     |                     | 105,68     |                     | 104,84     |                     | 104,01     |                     |                            |
|   | Cakupan Patroli Petugas Satpol PP (%)          | 45,00                                 | 46,03   |                     | 47,12      |                     | 48,22      |                     | 49,32      |                     | 50,68      |                     | 52,05      |                     |                            |
|   | Angka Kriminalitas (Jumlah Kasus /10.000 Pddk) | 11,50                                 | 10,08   |                     | 9,71       |                     | 9,35       |                     | 8,98       |                     | 8,61       |                     | 8,24       |                     |                            |
| Program Pemeliharaan Kantrantibmas dan Pencegahan Tindak Kriminal                   |  |                                       |   | -                   |            | 300.839.000         |            | 1.532.262.000       |            | 2.163.229.000       |            | 2.290.000.000       |            | 2.315.190.000       | Satuan Polisi Pamong Praja |
|   | Penegakan Perda (%)                            | 45,00                                 | -   |                     | 71,50      |                     | 77,20      |                     | 82,16      |                     | 86,45      |                     | 90,00      |                     |                            |
|   | Rasio Polisi Pamong Praja Per 10.000 Penduduk  | 4,22                                  | -   |                     | 4,22       |                     | 4,22       |                     | 4,22       |                     | 4,22       |                     | 4,22       |                     |                            |
|   | Rasio Linmas Per 10.000 Penduduk               | 109,05                                | -   |                     | 107,39     |                     | 106,53     |                     | 105,68     |                     | 104,84     |                     | 104,01     |                     |                            |
|   | Cakupan Patroli Petugas Satpol PP (%)          | 45,00                                 | -   |                     | 47,12      |                     | 48,22      |                     | 49,32      |                     | 50,68      |                     | 52,05      |                     |                            |
|   | Angka Kriminalitas (Jumlah Kasus /10.000 Pddk) | 11,50                                 | -   |                     | 9,71       |                     | 9,35       |                     | 8,98       |                     | 8,61       |                     | 8,24       |                     |                            |

|  |                  |
|--|------------------|
| <b>RENCANA PEMBANGUNAN JANGKA MENENGAH DAERAH<br/>KABUPATEN TAPANULI SELATAN</b> | <b>2016-2021</b> |
|--|------------------|

| Urusan/Bidang Urusan Pemerintahan Daerah dan Program Prioritas Pembangunan                             | Indikator Kinerja Program (Outcome)   | Kondisi Kinerja Awal RPJMD (Thn 2015) | Target Capaian Kinerja Program dan Kerangka Pendanaan |                     |            |                     |            |                     |            |                     |            |                     |            |                     | Penanggungjawab                     |
|--|---|---------------------------------------|---|---------------------|------------|---------------------|------------|---------------------|------------|---------------------|------------|---------------------|------------|---------------------|-------------------------------------|
|  |   |                                       | Tahun 2016  |                     | Tahun 2017 |                     | Tahun 2018 |                     | Tahun 2019 |                     | Tahun 2020 |                     | Tahun 2021 |                     |                                     |
|  |   |                                       | Target  | Kebutuhan Dana (Rp) | Target     | Kebutuhan Dana (Rp) | Target     | Kebutuhan Dana (Rp) | Target     | Kebutuhan Dana (Rp) | Target     | Kebutuhan Dana (Rp) | Target     | Kebutuhan Dana (Rp) |                                     |
| (1)  | (2)   | (3)                                   | (4)   | (5)                 | (6)        | (7)                 | (8)        | (9)                 | (10)       | (11)                | (12)       | (13)                | (14)       | (15)                | (16)                                |
| Program Pencegahan Dini dan Penanggulangan Korban Bencana Alam   |   |                                       |   | 11.085.316.420      |            | 1.066.974.000       |            | 1.227.266.000       |            | 1.264.084.000       |            | 1.300.000.000       |            | 1.314.300.000       | Badan Penanggulangan Bencana Daerah |
|  | Cakupan Masyarakat Yang Mendapat Pengetahuan Kebencanaan (%)                                  | 0,00                                  | 42,86   |                     | 62,50      |                     | 87,50      |                     | 100,00     |                     | 100,00     |                     | 100,00     |                     |                                     |
|  | Cakupan Masyarakat Terdampak Bencana Yang Mendapat Pelayanan Tanggap Darurat (%)              | 0,00                                  | 100,00  |                     | 100,00     |                     | 100,00     |                     | 100,00     |                     | 100,00     |                     | 100,00     |                     |                                     |
|  | Cakupan Masyarakat Yang Mendapatkan Pelayanan Rehabilitasi dan Rekonstruksi Pasca Bencana (%) | 0,00                                  | 12,50   |                     | 30,77      |                     | 53,85      |                     | 71,43      |                     | 73,33      |                     | 86,67      |                     |                                     |
| Program Peningkatan Kesiagaan dan Pencegahan Bahaya Kebakaran  |   |                                       |   | -                   |            | 25.000.000          |            | 1.307.243.000       |            | 1.320.315.000       |            | 1.394.300.000       |            | 1.409.637.000       | Badan Penanggulangan Bencana Daerah |
|  | Cakupan Pelayanan Kebakaran Kabupaten   | 0,001                                 | 0,001   |                     | 0,001      |                     | 0,003      |                     | 0,003      |                     | 0,004      |                     | 0,005      |                     |                                     |
|  |   |                                       |   |                     |            |                     |            |                     |            |                     |            |                     |            |                     |                                     |
| URUSAN PEMERINTAHAN BIDANG SOSIAL  |   |                                       |   | 3.284.156.000       |            | 5.669.471.000       |            | 6.055.625.000       |            | 6.237.293.000       |            | 6.486.786.000       |            | 6.558.141.000       |                                     |
| Program Pemberdayaan Fakir Miskin, Komunitas Adat Terpencil (KAT) dan Penyandang Masalah Kesejahteraan |   |                                       |   | 364.056.000         |            | 394.604.000         |            | 677.307.000         |            | 697.626.000         |            | 725.532.000         |            | 733.512.000         | Disnakertransos                     |
|  | Sarana Sosial PantI Asuhan (Unit)   | 4,00                                  | 4,00  |                     | 4,00       |                     | 4,00       |                     | 4,00       |                     | 4,00       |                     | 4,00       |                     |                                     |
|  | Sarana Sosial PantI Jompo (Unit)  | 4,00                                  | 4,00  |                     | 4,00       |                     | 4,00       |                     | 4,00       |                     | 4,00       |                     | 4,00       |                     |                                     |
|  | Persentase PMKS Yang Memperoleh Bantuan Sosial (%)  | 92,31                                 | 92,64   |                     | 92,97      |                     | 93,29      |                     | 93,62      |                     | 93,95      |                     | 94,28      |                     |                                     |

|  |                  |
|--|------------------|
| <b>RENCANA PEMBANGUNAN JANGKA MENENGAH DAERAH<br/>KABUPATEN TAPANULI SELATAN</b> | <b>2016-2021</b> |
|--|------------------|

| Urusan/Bidang Urusan Pemerintahan Daerah dan Program Prioritas Pembangunan | Indikator Kinerja Program (Outcome)                      | Kondisi Kinerja Awal RPJMD (Thn 2015) | Target Capaian Kinerja Program dan Kerangka Pendanaan |                     |            |                     |            |                     |            |                     |            |                     |            |                     | Penanggungjawab |
|--|--|---------------------------------------|---|---------------------|------------|---------------------|------------|---------------------|------------|---------------------|------------|---------------------|------------|---------------------|-----------------|
|  |  |                                       | Tahun 2016  |                     | Tahun 2017 |                     | Tahun 2018 |                     | Tahun 2019 |                     | Tahun 2020 |                     | Tahun 2021 |                     |                 |
|  |  |                                       | Target  | Kebutuhan Dana (Rp) | Target     | Kebutuhan Dana (Rp) | Target     | Kebutuhan Dana (Rp) | Target     | Kebutuhan Dana (Rp) | Target     | Kebutuhan Dana (Rp) | Target     | Kebutuhan Dana (Rp) |                 |
| (1)  | (2)  | (3)                                   | (4)   | (5)                 | (6)        | (7)                 | (8)        | (9)                 | (10)       | (11)                | (12)       | (13)                | (14)       | (15)                | (16)            |
| Program Pelayanan dan Rehabilitasi Kesejahteraan Sosial                    |  |                                       |   | 150.000.000         |            | 446.867.000         |            | 195.666.000         |            | 201.536.000         |            | 209.598.000         |            | 211.904.000         | Disnakertransos |
|  | Indeks Gini Rasio  | -                                     | <3  |                     | <3         |                     | <3         |                     | <3         |                     | <3         |                     | <3         |                     |                 |
|  | Persentase PMKS Yang Memperoleh Bantuan Sosial (%)       | -                                     | 92,64   |                     | 92,97      |                     | 93,29      |                     | 93,62      |                     | 93,95      |                     | 94,28      |                     |                 |
| Program Pemberdayaan Kelembagaan Kesejahteraan Sosial                      |  |                                       |   | 2.169.900.000       |            | 2.169.000.000       |            | 1.241.072.000       |            | 1.278.303.000       |            | 1.329.436.000       |            | 1.344.060.000       | Disnakertransos |
|  | Persentase Penyelesaian Konflik (%)                      | -                                     | 75,00   |                     | 75,00      |                     | 80,00      |                     | 83,00      |                     | 85,00      |                     | 90,00      |                     |                 |
|  | Persentase PMKS Yang Memperoleh Bantuan Sosial (%)       | 92,31                                 | 92,64   |                     | 92,97      |                     | 93,29      |                     | 93,62      |                     | 93,95      |                     | 94,28      |                     |                 |
|  | Cakupan Pelayanan Administrasi Sosial Kemasyarakatan (%) | 60,00                                 | 61,67   |                     | 63,33      |                     | 65,00      |                     | 66,67      |                     | 68,33      |                     | 75,00      |                     |                 |
| Program Pembinaan Para Penyandang Cacat dan Trauma                         |  |                                       |   | -                   |            | -                   |            | 348.370.000         |            | 358.821.000         |            | 373.174.000         |            | 377.279.000         | Disnakertransos |
|  | Persentase PMKS Yang Memperoleh Bantuan Sosial (%)       | -                                     | -   |                     |            |                     |            |                     | 93,62      |                     | 93,95      |                     | 94,28      |                     |                 |
| Program Pembinaan Anak Terlantar   |  |                                       |   | -                   |            |                     |            | 326.597.000         |            | 336.395.000         |            | 349.851.000         |            | 353.699.000         | Disnakertransos |
|  | Persentase PMKS Yang Memperoleh Bantuan Sosial (%)       | -                                     | -   |                     |            |                     | 93,29      |                     | 93,62      |                     | 93,95      |                     | 94,28      |                     |                 |
|  | Persentase Tenaga Kerja Dibawah Umur (%)                 | -                                     | -   |                     |            |                     | 0,00       |                     | 0,00       |                     | 0,00       |                     | 0,00       |                     |                 |

|  |                  |
|--|------------------|
| <b>RENCANA PEMBANGUNAN JANGKA MENENGAH DAERAH<br/>KABUPATEN TAPANULI SELATAN</b> | <b>2016-2021</b> |
|--|------------------|

| Urusan/Bidang Urusan Pemerintahan Daerah dan Program Prioritas Pembangunan                                  | Indikator Kinerja Program (Outcome)   | Kondisi Kinerja Awal RPJMD (Thn 2015) | Target Capaian Kinerja Program dan Kerangka Pendanaan |                     |            |                     |            |                     |            |                     |            |                     |            |                     | Penanggungjawab |
|---|---|---------------------------------------|---|---------------------|------------|---------------------|------------|---------------------|------------|---------------------|------------|---------------------|------------|---------------------|-----------------|
|   |   |                                       | Tahun 2016  |                     | Tahun 2017 |                     | Tahun 2018 |                     | Tahun 2019 |                     | Tahun 2020 |                     | Tahun 2021 |                     |                 |
|   |   |                                       | Target  | Kebutuhan Dana (Rp) | Target     | Kebutuhan Dana (Rp) | Target     | Kebutuhan Dana (Rp) | Target     | Kebutuhan Dana (Rp) | Target     | Kebutuhan Dana (Rp) | Target     | Kebutuhan Dana (Rp) |                 |
| (1)   | (2)   | (3)                                   | (4)   | (5)                 | (6)        | (7)                 | (8)        | (9)                 | (10)       | (11)                | (12)       | (13)                | (14)       | (15)                | (16)            |
|   | Cakupan Perempuan dan Anak Korban Kekerasan yang Mendapatkan Penanganan Pengaduan oleh Petugas Terlatih dalam Unit Pelayanan Terpadu (P2TP2A) (%) |                                       |   |                     |            |                     | 100,00     |                     | 100,00     |                     | 100,00     |                     | 100,00     |                     |                 |
|   | Cakupan Perempuan dan Anak Korban Kekerasan yang Mendapatkan Layanan Bantuan Hukum  |                                       |   |                     |            |                     | 0,31       |                     | 0,32       |                     | 0,33       |                     | 0,35       |                     |                 |
| Program Pembinaan Panti Asuhan/Panti Jompo  |   |                                       |   |                     |            |                     |            | 261.277.000         |            | 269.116.000         |            | 279.880.000         |            | 282.959.000         | Disnakertransos |
|   | Sarana Sosial Panti Asuhan (Unit)   |                                       |   |                     |            |                     | 4,00       |                     | 4,00       |                     | 4,00       |                     | 4,00       |                     |                 |
|   | Sarana Sosial Panti Jompo (Unit)  |                                       |   |                     |            |                     | 4,00       |                     | 4,00       |                     | 4,00       |                     | 4,00       |                     |                 |
| Program Pembinaan Eks Penyandang Penyakit Sosial (Eks Narapidana, PSK, Narkoba dan Penyakit Sosial Lainnya) |   |                                       |   |                     |            |                     |            | 225.769.000         |            | 232.542.000         |            | 241.843.000         |            | 244.504.000         | Disnakertransos |
|   | Persentase PMKS Yang Memperoleh Bantuan Sosial (%)  |                                       |   |                     |            |                     | 93,29      |                     | 93,62      |                     | 93,95      |                     | 94,28      |                     |                 |
|   |   |                                       |   |                     |            |                     |            |                     |            |                     |            |                     |            |                     |                 |
|   |   |                                       |   |                     |            |                     |            |                     |            |                     |            |                     |            |                     |                 |
|   |   |                                       |   |                     |            |                     |            |                     |            |                     |            |                     |            |                     |                 |
| Program Sarana dan Prasarana Bidang Sosial  |   |                                       |   | 600.200.000         |            | 600.000.000         |            | 602.251.000         |            | 620.319.000         |            | 645.131.000         |            | 652.227.000         | Setdakab        |
|   | Terlaksananya Program Sarana dan Prasarana Bidang Sosial (%)  | 100,00                                | 100,00  |                     | 100,00     |                     | 100,00     |                     | 100,00     |                     | 100,00     |                     | 100,00     |                     |                 |

|  |                  |
|--|------------------|
| <b>RENCANA PEMBANGUNAN JANGKA MENENGAH DAERAH<br/>KABUPATEN TAPANULI SELATAN</b> | <b>2016-2021</b> |
|--|------------------|

| Urusan/Bidang Urusan Pemerintahan Daerah dan Program Prioritas Pembangunan | Indikator Kinerja Program (Outcome)                      | Kondisi Kinerja Awal RPJMD (Thn 2015) | Target Capaian Kinerja Program dan Kerangka Pendanaan |                     |            |                     |            |                     |            |                     |            |                     |            |                     | Penanggungjawab |
|--|--|---------------------------------------|---|---------------------|------------|---------------------|------------|---------------------|------------|---------------------|------------|---------------------|------------|---------------------|-----------------|
|  |  |                                       | Tahun 2016  |                     | Tahun 2017 |                     | Tahun 2018 |                     | Tahun 2019 |                     | Tahun 2020 |                     | Tahun 2021 |                     |                 |
|  |  |                                       | Target  | Kebutuhan Dana (Rp) | Target     | Kebutuhan Dana (Rp) | Target     | Kebutuhan Dana (Rp) | Target     | Kebutuhan Dana (Rp) | Target     | Kebutuhan Dana (Rp) | Target     | Kebutuhan Dana (Rp) |                 |
| (1)  | (2)  | (3)                                   | (4)   | (5)                 | (6)        | (7)                 | (8)        | (9)                 | (10)       | (11)                | (12)       | (13)                | (14)       | (15)                | (16)            |
| Program Pemberdayaan Kelembagaan Kesejahteraan Sosial                      |  |                                       |   | -                   |            | 2.059.000.000       |            | 2.177.316.000       |            | 2.242.635.000       |            | 2.332.341.000       |            | 2.357.997.000       | Setdakab        |
|  | Persentase Penyelesaian Konflik (%)                      | -                                     | -   |                     | 75,00      |                     | 80,00      |                     | 83,00      |                     | 85,00      |                     | 90,00      |                     |                 |
|  | Persentase PMKS Yang Memperoleh Bantuan Sosial (%)       | 92,31                                 | -   |                     | 92,97      |                     | 93,29      |                     | 93,62      |                     | 93,95      |                     | 94,28      |                     |                 |
|  | Cakupan Pelayanan Administrasi Sosial Kemasyarakatan (%) | 60,00                                 | -   |                     | 63,33      |                     | 65,00      |                     | 66,67      |                     | 68,33      |                     | 75,00      |                     |                 |
|  |  |                                       |   |                     |            |                     |            |                     |            |                     |            |                     |            |                     |                 |
| URUSAN PEMERINTAHAN WAJIB YANG TIDAK BERKAITAN DENGAN PELAYANAN DASAR      |  |                                       |   | 33.507.867.609      |            | 25.423.375.000      |            | 27.048.187.000      |            | 28.140.962.000      |            | 30.324.518.000      |            | 30.683.066.000      |                 |
| URUSAN PEMERINTAHAN BIDANG TENAGA KERJA                                    |  |                                       |   | 646.781.000         |            | 3.001.698.000       |            | 3.021.004.000       |            | 3.111.634.000       |            | 3.336.100.000       |            | 3.372.797.000       |                 |
| Program Peningkatan Kualitas dan Produktivitas Tenaga Kerja                |  |                                       |   | 392.016.000         |            | 409.287.000         |            | 511.362.000         |            | 526.703.000         |            | 547.771.000         |            | 553.796.000         | Disnakertransos |
|  | Pencari Kerja Yang Ditempatkan (%)                       | 30,41                                 | 30,55   |                     | 31,65      |                     | 32,75      |                     | 33,85      |                     | 34,95      |                     | 36,05      |                     |                 |
|  | Tingkat Partisipasi Angkatan Kerja (%)                   | 76,87                                 | 77,22   |                     | 77,55      |                     | 77,88      |                     | 78,21      |                     | 78,54      |                     | 78,88      |                     |                 |
| Program Perlindungan Pengembangan Lembaga Ketenagakerjaan                  |  |                                       |   | 254.765.000         |            | 472.411.000         |            | 332.326.000         |            | 342.296.000         |            | 355.988.000         |            | 359.904.000         | Disnakertransos |
|  | Pencari Kerja Yang Ditempatkan (%)                       | 30,41                                 | 30,55   |                     | 31,65      |                     | 32,75      |                     | 33,85      |                     | 34,95      |                     | 36,05      |                     |                 |
|  | Rasio Keselamatan dan Perlindungan Tenaga Kerja (%)      | 100,00                                | 100,00  |                     | 100,00     |                     | 100,00     |                     | 100,00     |                     | 100,00     |                     | 100,00     |                     |                 |
|  | Persentase Sengketa Pengusaha - Pekerja (%)              | 8,33                                  | 6,94  |                     | 5,55       |                     | 4,17       |                     | 2,78       |                     | 1,39       |                     | 0,00       |                     |                 |



|  |                  |
|--|------------------|
| <b>RENCANA PEMBANGUNAN JANGKA MENENGAH DAERAH<br/>KABUPATEN TAPANULI SELATAN</b> | <b>2016-2021</b> |
|--|------------------|

| Urusan/Bidang Urusan Pemerintahan Daerah dan Program Prioritas Pembangunan | Indikator Kinerja Program (Outcome)   | Kondisi Kinerja Awal RPJMD (Thn 2015) | Target Capaian Kinerja Program dan Kerangka Pendanaan |                     |            |                     |            |                     |            |                     |            |                     |            |                     | Penanggungjawab |
|--|---|---------------------------------------|---|---------------------|------------|---------------------|------------|---------------------|------------|---------------------|------------|---------------------|------------|---------------------|-----------------|
|  |   |                                       | Tahun 2016  |                     | Tahun 2017 |                     | Tahun 2018 |                     | Tahun 2019 |                     | Tahun 2020 |                     | Tahun 2021 |                     |                 |
|  |   |                                       | Target  | Kebutuhan Dana (Rp) | Target     | Kebutuhan Dana (Rp) | Target     | Kebutuhan Dana (Rp) | Target     | Kebutuhan Dana (Rp) | Target     | Kebutuhan Dana (Rp) | Target     | Kebutuhan Dana (Rp) |                 |
| (1)  | (2)   | (3)                                   | (4)   | (5)                 | (6)        | (7)                 | (8)        | (9)                 | (10)       | (11)                | (12)       | (13)                | (14)       | (15)                | (16)            |
| Program Peningkatan Kesempatan Kerja                                       |   |                                       |   | -                   |            | 2.120.000.000       |            | 2.177.316.000       |            | 2.242.635.000       |            | 2.432.341.000       |            | 2.459.097.000       | Disnakertransos |
|  | Rasio Penduduk Yang Bekerja (%)   | -                                     | -   |                     | 94,54      |                     | 94,79      |                     | 95,04      |                     | 95,28      |                     | 95,53      |                     |                 |
|  | Jumlah Angkatan Kerja (Orang)   | -                                     | -   |                     | 129.355,00 |                     | 130.429,00 |                     | 131.152,00 |                     | 132.241,00 |                     | 133.339,00 |                     |                 |
|  | Pencari Kerja Yang Ditempatkan (%)  | -                                     | -   |                     | 31,65      |                     | 32,75      |                     | 33,85      |                     | 34,95      |                     | 36,05      |                     |                 |
|  | Persentase Pengangguran Terbuka (%)   | -                                     | -   |                     | 5,37       |                     | 5,09       |                     | 4,82       |                     | 4,55       |                     | 4,28       |                     |                 |
|  |   |                                       |   |                     |            |                     |            |                     |            |                     |            |                     |            |                     |                 |
| URUSAN PEMERINTAHAN BIDANG TRANSMIGRASI                                    |   |                                       |   | -                   |            | 100.000.000         |            | 150.000.000         |            | 175.000.000         |            | 200.000.000         |            | 202.200.000         |                 |
| Program Pengembangan Wilayah Transmigrasi                                  |   |                                       |   | -                   |            | 100.000.000         |            | 150.000.000         |            | 175.000.000         |            | 200.000.000         |            | 202.200.000         | Disnakertransos |
|  | Transmigrasi Swakarsa (%)   | 37,12                                 |   |                     | 37,12      |                     | 37,12      |                     | 37,12      |                     | 37,12      |                     | 37,12      |                     |                 |
|  |   |                                       |   |                     |            |                     |            |                     |            |                     |            |                     |            |                     |                 |
| URUSAN PEMERINTAHAN BIDANG PEMBERDAYAAN PEREMPUAN DAN PERLINDUNGAN ANAK    |   |                                       |   | 1.607.830.500       |            | 1.719.509.000       |            | 1.688.379.000       |            | 1.758.043.000       |            | 1.811.030.000       |            | 1.830.953.000       |                 |
| Program Keserasian Kebijakan Peningkatan Kualitas Anak dan Perempuan       |   |                                       |   | -                   |            | 259.869.000         |            | 275.256.000         |            | 277.514.000         |            | 280.615.000         |            | 283.702.000         | Dinas KB, PP&PA |
|  | Persentase Penyelesaian Kasus pengaduan perlindungan Anak dari tindakan kekerasan (%) | 100,00                                |   |                     | 100,00     |                     | 100,00     |                     |            |                     | 100,00     |                     | 100,00     |                     |                 |

|  |                  |
|--|------------------|
| <b>RENCANA PEMBANGUNAN JANGKA MENENGAH DAERAH<br/>KABUPATEN TAPANULI SELATAN</b> | <b>2016-2021</b> |
|--|------------------|

| Urusan/Bidang Urusan Pemerintahan Daerah dan Program Prioritas Pembangunan | Indikator Kinerja Program (Outcome)   | Kondisi Kinerja Awal RPJMD (Thn 2015) | Target Capaian Kinerja Program dan Kerangka Pendanaan |                     |            |                     |            |                     |            |                     |            |                     |            |                     | Penanggungjawab  |
|--|---|---------------------------------------|---|---------------------|------------|---------------------|------------|---------------------|------------|---------------------|------------|---------------------|------------|---------------------|------------------|
|  |   |                                       | Tahun 2016  |                     | Tahun 2017 |                     | Tahun 2018 |                     | Tahun 2019 |                     | Tahun 2020 |                     | Tahun 2021 |                     |                  |
|  |   |                                       | Target  | Kebutuhan Dana (Rp) | Target     | Kebutuhan Dana (Rp) | Target     | Kebutuhan Dana (Rp) | Target     | Kebutuhan Dana (Rp) | Target     | Kebutuhan Dana (Rp) | Target     | Kebutuhan Dana (Rp) |                  |
| (1)  | (2)   | (3)                                   | (4)   | (5)                 | (6)        | (7)                 | (8)        | (9)                 | (10)       | (11)                | (12)       | (13)                | (14)       | (15)                | (16)             |
|  | Rasio Kekerasan Dalam Rumah Tangga (%)  | 0,03                                  |   |                     | 0,02       |                     | 0,02       |                     | 100,00     |                     | 0,01       |                     | 0,01       |                     |                  |
|  | Persentase Tenaga Kerja Dibawah Umur (%)  | 0,00                                  |   |                     | 0,02       |                     | 0,00       |                     | 0,02       |                     | 0,00       |                     | 0,00       |                     |                  |
|  | Cakupan Perempuan dan Anak Korban Kekerasan yang Mendapatkan Penanganan Pengaduan oleh Petugas Terlatih dalam Unit Pelayanan Terpadu (P2TP2A) (%) | 100,00                                |   |                     | 100,00     |                     | 100,00     |                     | 100,00     |                     | 100,00     |                     | 100,00     |                     |                  |
|  | Cakupan Perempuan dan Anak Korban Kekerasan yang Mendapatkan Layanan Bantuan Hukum  | -                                     |   |                     | 0,30       |                     | 0,31       |                     | 0,32       |                     | 0,33       |                     | 0,35       |                     |                  |
| Program Peningkatan Kualitas Hidup dan Perlindungan Perempuan              |   |                                       |   | 46.350.000          |            | 50.000.000          |            | 35.776.000          |            | 50.000.000          |            | 38.323.000          |            | 38.745.000          | Badan KB, PP &PA |
|  | Rasio Kekerasan Dalam Rumah Tangga  | 0,30                                  | 0,03  |                     | 0,02       |                     | 0,02       |                     | 0,02       |                     | 0,01       |                     | 0,01       |                     |                  |
|  | Persentase Pekerja Perempuan Pada Lembaga Swasta (%)  | 25,90                                 | 26,94   |                     | 28,00      |                     | 29,06      |                     | 30,12      |                     | 31,18      |                     | 32,24      |                     |                  |
| Program Penguatan Kelembagaan Pengarusutamaan Gender dan Anak              |   |                                       |   | 863.745.500         |            | 901.452.000         |            | 961.322.000         |            | 998.673.000         |            | 1.038.238.000       |            | 1.049.659.000       | Badan KB, PP &PA |
|  | Persentase Tenaga Kerja Dibawah Umur (%)  | 0,00                                  | 0,00  |                     | 0,00       |                     | 0,00       |                     | 0,00       |                     | 0,00       |                     | 0,00       |                     |                  |
|  | Persentase Penyelesaian Kasus pengaduan perlindungan Anak dari tindakan kekerasan (%)   | 100,00                                | 100,00  |                     | 100,00     |                     | 100,00     |                     | 100,00     |                     | 100,00     |                     | 100,00     |                     |                  |

|  |                  |
|--|------------------|
| <b>RENCANA PEMBANGUNAN JANGKA MENENGAH DAERAH<br/>KABUPATEN TAPANULI SELATAN</b> | <b>2016-2021</b> |
|--|------------------|

| Urusan/Bidang Urusan Pemerintahan Daerah dan Program Prioritas Pembangunan | Indikator Kinerja Program (Outcome)   | Kondisi Kinerja Awal RPJMD (Thn 2015) | Target Capaian Kinerja Program dan Kerangka Pendanaan |                     |            |                     |            |                     |            |                     |            |                     |            |                     | Penanggungjawab  |
|--|---|---------------------------------------|---|---------------------|------------|---------------------|------------|---------------------|------------|---------------------|------------|---------------------|------------|---------------------|------------------|
|  |   |                                       | Tahun 2016  |                     | Tahun 2017 |                     | Tahun 2018 |                     | Tahun 2019 |                     | Tahun 2020 |                     | Tahun 2021 |                     |                  |
|  |   |                                       | Target  | Kebutuhan Dana (Rp) | Target     | Kebutuhan Dana (Rp) | Target     | Kebutuhan Dana (Rp) | Target     | Kebutuhan Dana (Rp) | Target     | Kebutuhan Dana (Rp) | Target     | Kebutuhan Dana (Rp) |                  |
| (1)  | (2)   | (3)                                   | (4)   | (5)                 | (6)        | (7)                 | (8)        | (9)                 | (10)       | (11)                | (12)       | (13)                | (14)       | (15)                | (16)             |
|  | Rasio Kekerasan Dalam Rumah Tangga (%)  | 0,03                                  | 0,03  |                     | 0,02       |                     | 0,02       |                     | 0,02       |                     | 0,01       |                     | 0,01       |                     |                  |
| Program Peningkatan Peran Serta dan Kesetaraan Gender Dalam Pembangunan    |   |                                       |   | 522.735.000         |            | 430.574.000         |            | 306.995.000         |            | 316.205.000         |            | 328.854.000         |            | 332.472.000         | Badan KB, PP &PA |
|  | Persentase Pekerja Perempuan Pada Lembaga Pemerintah (%)  | 57,57                                 | 56,53   |                     | 55,47      |                     | 54,41      |                     | 53,35      |                     | 52,29      |                     | 51,23      |                     |                  |
|  | Persentase Pekerja Perempuan Pada Lembaga Swasta (%)  | 25,90                                 | 26,94   |                     | 28,00      |                     | 29,06      |                     | 30,12      |                     | 31,18      |                     | 32,24      |                     |                  |
| Program Keserasian Kebijakan Peningkatan Kualitas Anak dan Perempuan       |   |                                       |   | 105.000.000         |            | 52.614.000          |            | 55.000.000          |            | 60.000.000          |            | 65.000.000          |            | 65.715.000          | Bappeda          |
|  | Persentase Penyelesaian Kasus pengaduan perlindungan Anak dari tindakan kekerasan (%)   | 100,00                                | 100,00  |                     | 100,00     |                     | 100,00     |                     |            |                     | 100,00     |                     | 100,00     |                     |                  |
|  | Rasio Kekerasan Dalam Rumah Tangga (%)  | 0,03                                  | 0,03  |                     | 0,02       |                     | 0,02       |                     | 100,00     |                     | 0,01       |                     | 0,01       |                     |                  |
|  | Persentase Tenaga Kerja Dibawah Umur (%)  | 0,00                                  | 0,00  |                     | 0,02       |                     | 0,00       |                     | 0,02       |                     | 0,00       |                     | 0,00       |                     |                  |
|  | Cakupan Perempuan dan Anak Korban Kekerasan yang Mendapatkan Penanganan Pengaduan oleh Petugas Terlatih dalam Unit Pelayanan Terpadu (P2TP2A) (%) | 100,00                                | 100,00  |                     | 100,00     |                     | 100,00     |                     | 0,00       |                     | 100,00     |                     | 100,00     |                     |                  |

|  |                  |
|--|------------------|
| <b>RENCANA PEMBANGUNAN JANGKA MENENGAH DAERAH<br/>KABUPATEN TAPANULI SELATAN</b> | <b>2016-2021</b> |
|--|------------------|

| Urusan/Bidang Urusan Pemerintahan Daerah dan Program Prioritas Pembangunan | Indikator Kinerja Program (Outcome)   | Kondisi Kinerja Awal RPJMD (Thn 2015) | Target Capaian Kinerja Program dan Kerangka Pendanaan |                     |            |                     |            |                     |            |                     |            |                     |            |                     | Penanggungjawab |
|--|---|---------------------------------------|---|---------------------|------------|---------------------|------------|---------------------|------------|---------------------|------------|---------------------|------------|---------------------|-----------------|
|  |   |                                       | Tahun 2016  |                     | Tahun 2017 |                     | Tahun 2018 |                     | Tahun 2019 |                     | Tahun 2020 |                     | Tahun 2021 |                     |                 |
|  |   |                                       | Target  | Kebutuhan Dana (Rp) | Target     | Kebutuhan Dana (Rp) | Target     | Kebutuhan Dana (Rp) | Target     | Kebutuhan Dana (Rp) | Target     | Kebutuhan Dana (Rp) | Target     | Kebutuhan Dana (Rp) |                 |
| (1)  | (2)   | (3)                                   | (4)   | (5)                 | (6)        | (7)                 | (8)        | (9)                 | (10)       | (11)                | (12)       | (13)                | (14)       | (15)                | (16)            |
|  | Cakupan Perempuan dan Anak Korban Kekerasan yang Mendapatkan Layanan Bantuan Hukum    | -                                     | 0,29  |                     | 0,30       |                     | 0,31       |                     | 0,32       |                     | 0,33       |                     | 0,35       |                     |                 |
| Program Penguatan Kelembagaan Pengarusutamaan Gender dan Anak              |   |                                       |   | 70.000.000          |            | 25.000.000          |            | 54.030.000          |            | 55.651.000          |            | 60.000.000          |            | 60.660.000          | Bappeda         |
|  | Persentase Tenaga Kerja Dibawah Umur (%)  | 0,00                                  | 0,00  |                     | 0,00       |                     | 0,00       |                     | 0,00       |                     | 0,00       |                     | 0,00       |                     |                 |
|  | Persentase Penyelesaian Kasus pengaduan perlindungan Anak dari tindakan kekerasan (%) | 100,00                                | 100,00  |                     | 100,00     |                     | 100,00     |                     | 100,00     |                     | 100,00     |                     | 100,00     |                     |                 |
|  | Rasio Kekerasan Dalam Rumah Tangga (%)  | 0,03                                  | 0,03  |                     | 0,02       |                     | 0,02       |                     | 0,02       |                     | 0,01       |                     | 0,01       |                     |                 |
|  |   |                                       |   |                     |            |                     |            |                     |            |                     |            |                     |            |                     |                 |
| URUSAN PEMERINTAHAN BIDANG PANGAN  |   |                                       |   | 3.010.590.300       |            | 682.900.000         |            | 903.782.000         |            | 930.896.000         |            | 968.131.000         |            | 978.780.000         |                 |
| Program Peningkatan Ketahanan Pangan Pertanian/Perkebunan                  |   |                                       |   | 462.080.000         |            | 682.900.000         |            | 903.782.000         |            | 930.896.000         |            | 968.131.000         |            | 978.780.000         | BP2KP           |
|  | Jumlah Regulasi Ketahanan Pangan (Dokumen)  | 0,00                                  | 0,00  |                     | 1,00       |                     | 1,00       |                     | 2,00       |                     | 2,00       |                     | 3,00       |                     |                 |
|  | Ketersediaan Energi (KKal/Kap/Hr)   | 2.000,00                              | 2.000,00  |                     | 2.000,00   |                     | 2.000,00   |                     | 2.000,00   |                     | 2.000,00   |                     | 2.000,00   |                     |                 |
|  | Ketersediaan Protein (Gr/Kap/Hr)  | 52,00                                 | 52,00   |                     | 52,00      |                     | 52,00      |                     | 52,00      |                     | 52,00      |                     | 52,00      |                     |                 |
|  | Penurunan Penduduk Rawan Pangan (%)   | -                                     | 1,00  |                     | 1,30       |                     | 1,50       |                     | 1,80       |                     | 2,00       |                     | 2,20       |                     |                 |
|  | Skor Pola Pangan Harapan (%)  |                                       | 86,20   |                     | 88,40      |                     | 90,54      |                     | 91,50      |                     | 92,50      |                     | 92,50      |                     |                 |

|  |                  |
|--|------------------|
| <b>RENCANA PEMBANGUNAN JANGKA MENENGAH DAERAH<br/>KABUPATEN TAPANULI SELATAN</b> | <b>2016-2021</b> |
|--|------------------|

| Urusan/Bidang Urusan Pemerintahan Daerah dan Program Prioritas Pembangunan | Indikator Kinerja Program (Outcome)           | Kondisi Kinerja Awal RPJMD (Thn 2015) | Target Capaian Kinerja Program dan Kerangka Pendanaan |                     |            |                     |            |                     |            |                     |            |                     |            |                     | Penanggungjawab |
|--|---|---------------------------------------|---|---------------------|------------|---------------------|------------|---------------------|------------|---------------------|------------|---------------------|------------|---------------------|-----------------|
|  |   |                                       | Tahun 2016  |                     | Tahun 2017 |                     | Tahun 2018 |                     | Tahun 2019 |                     | Tahun 2020 |                     | Tahun 2021 |                     |                 |
|  |   |                                       | Target  | Kebutuhan Dana (Rp) | Target     | Kebutuhan Dana (Rp) | Target     | Kebutuhan Dana (Rp) | Target     | Kebutuhan Dana (Rp) | Target     | Kebutuhan Dana (Rp) | Target     | Kebutuhan Dana (Rp) |                 |
| (1)  | (2)   | (3)                                   | (4)   | (5)                 | (6)        | (7)                 | (8)        | (9)                 | (10)       | (11)                | (12)       | (13)                | (14)       | (15)                | (16)            |
|  | Penurunan Konsumsi Beras Per Kapita (%)       |                                       | 1,00  |                     | 1,00       |                     | 1,00       |                     | 1,50       |                     | 1,70       |                     | 1,80       |                     |                 |
|  | Stabilnya Harga Gabah di Tingkat Petani (%)   |                                       | 70,00   |                     | 73,00      |                     | 75,00      |                     | 76,00      |                     | 77,00      |                     | 80,00      |                     |                 |
|  | Stabilnya Harga Beras di Tingkat Konsumen (%) |                                       | <10,00  |                     | <10,00     |                     | <10,00     |                     | <10,00     |                     | <10,00     |                     | <10,00     |                     |                 |
|  | Persentase Pangan yang aman dikonsumsi (%)    |                                       | 80,00   |                     | 81,00      |                     | 82,00      |                     | 83,00      |                     | 83,00      |                     | 83,50      |                     |                 |
|  | Persentase Penanganan Desa Rawan Pangan (%)   |                                       | 50,00   |                     | 55,00      |                     | 65,00      |                     | 67,00      |                     | 68,00      |                     | 70,00      |                     |                 |
| Program Peningkatan Penerapan Teknologi Pertanian/Perkebunan               |   |                                       |   | 470.650.900         |            | -                   |            | -                   |            | -                   |            | -                   |            |                     | BP2KP           |
|  | Produktivitas Padi Sawah (Kw/Ha)              | 50,18                                 | 50,10   |                     |            |                     |            |                     |            |                     |            |                     |            |                     |                 |
|  | Produktivitas Padi Gogo (Kw/Ha)               | 37,01                                 | 30,40   |                     |            |                     |            |                     |            |                     |            |                     |            |                     |                 |
|  | Produktivitas Jagung (Kw/Ha)                  | 44,30                                 | 44,46   |                     |            |                     |            |                     |            |                     |            |                     |            |                     |                 |
|  | Produktivitas Kedelai (Kw/Ha)                 | 10,72                                 | 9,40  |                     |            |                     |            |                     |            |                     |            |                     |            |                     |                 |
|  | Produktivitas Ubi Kayu (Kw/Ha)                | 286,50                                | 331,50  |                     |            |                     |            |                     |            |                     |            |                     |            |                     |                 |
|  | Produktivitas Karet (Kg/Ha)                   | 779,36                                | 799,77  |                     |            |                     |            |                     |            |                     |            |                     |            |                     |                 |
|  | Produktivitas Sawit (Kg/Ha)                   | 18.373,86                             | 19.275,46   |                     |            |                     |            |                     |            |                     |            |                     |            |                     |                 |
|  | Produktivitas Coklat (Kg/Ha)                  | 874,64                                | 877,34  |                     |            |                     |            |                     |            |                     |            |                     |            |                     |                 |
|  | Produktivitas Aren (Kg/Ha)                    | 1.381,24                              | 1.344,00  |                     |            |                     |            |                     |            |                     |            |                     |            |                     |                 |
|  | Produktivitas Kelapa (kg/Ha)                  | 531,88                                | 531,88  |                     |            |                     |            |                     |            |                     |            |                     |            |                     |                 |

|  |                  |
|--|------------------|
| <b>RENCANA PEMBANGUNAN JANGKA MENENGAH DAERAH<br/>KABUPATEN TAPANULI SELATAN</b> | <b>2016-2021</b> |
|--|------------------|

| Urusan/Bidang Urusan Pemerintahan Daerah dan Program Prioritas Pembangunan | Indikator Kinerja Program (Outcome)   | Kondisi Kinerja Awal RPJMD (Thn 2015) | Target Capaian Kinerja Program dan Kerangka Pendanaan |                     |            |                     |            |                     |            |                     |            |                     |            |                     | Penanggungjawab |
|--|---|---------------------------------------|---|---------------------|------------|---------------------|------------|---------------------|------------|---------------------|------------|---------------------|------------|---------------------|-----------------|
|  |   |                                       | Tahun 2016  |                     | Tahun 2017 |                     | Tahun 2018 |                     | Tahun 2019 |                     | Tahun 2020 |                     | Tahun 2021 |                     |                 |
|  |   |                                       | Target  | Kebutuhan Dana (Rp) | Target     | Kebutuhan Dana (Rp) | Target     | Kebutuhan Dana (Rp) | Target     | Kebutuhan Dana (Rp) | Target     | Kebutuhan Dana (Rp) | Target     | Kebutuhan Dana (Rp) |                 |
| (1)  | (2)   | (3)                                   | (4)   | (5)                 | (6)        | (7)                 | (8)        | (9)                 | (10)       | (11)                | (12)       | (13)                | (14)       | (15)                | (16)            |
|  | Persentase Masyarakat Pengguna Teknologi Tepat Guna Sektor Pertanian dan Perkebunan (%) | -                                     | 10,00   |                     |            |                     |            |                     |            |                     |            |                     |            |                     |                 |
| Program Peningkatan Produksi Pertanian/Perkebunan                          |   |                                       |   | 194.850.000         |            |                     |            |                     |            |                     |            |                     |            |                     | BP2KP           |
|  | Produksi Tanaman Jeruk (Ton)  | -                                     | 5,00  |                     |            |                     |            |                     |            |                     |            |                     |            |                     |                 |
|  | Produksi Tanaman Salak (Ton)  | -                                     | 235,00  |                     |            |                     |            |                     |            |                     |            |                     |            |                     |                 |
|  | Produksi Tanaman Manggis (Ton)  | -                                     | 1,60  |                     |            |                     |            |                     |            |                     |            |                     |            |                     |                 |
|  | Produksi Tanaman Cabe (Ton)   | -                                     | 870,00  |                     |            |                     |            |                     |            |                     |            |                     |            |                     |                 |
| Program Pemberdayaan Penyuluh Pertanian/Perkebunan Lapangan                |   |                                       |   | 1.307.400.000       |            |                     |            |                     |            |                     |            |                     |            |                     | BP2KP           |
|  | Jumlah Kelompok Tani (Kelompok)   | 1.286,00                              | 1.318,00  |                     |            |                     |            |                     |            |                     |            |                     |            |                     |                 |
|  | Jumlah Kelompok Tani Pemula (Kelompok)  | 1.152,00                              | 1.181,00  |                     |            |                     |            |                     |            |                     |            |                     |            |                     |                 |
|  | Jumlah Kelompok Tani Lanjut (Kelompok)  | 130,00                                | 131,00  |                     |            |                     |            |                     |            |                     |            |                     |            |                     |                 |
|  | Jumlah Kelompok Tani Madya (Kelompok)   | 4,00                                  | 5,00  |                     |            |                     |            |                     |            |                     |            |                     |            |                     |                 |
|  | Jumlah Kelompok Tani Utama (Kelompok)   | 0,00                                  | 1,00  |                     |            |                     |            |                     |            |                     |            |                     |            |                     |                 |
| Program Peningkatan Ketahanan Pangan Pertanian/Perkebunan                  |   |                                       |   | 575.609.400         |            | -                   |            | -                   |            | -                   |            | -                   |            | -                   | Setdakab        |
|  | Jumlah Regulasi Ketahanan Pangan (Dokumen)  | 0,00                                  | 0,00  |                     |            |                     |            |                     |            |                     |            |                     |            |                     |                 |
|  | Ketersediaan Energi (KKal/Kap/Hr)   | 2.000,00                              | 2.000,00  |                     |            |                     |            |                     |            |                     |            |                     |            |                     |                 |

|  |                  |
|--|------------------|
| <b>RENCANA PEMBANGUNAN JANGKA MENENGAH DAERAH<br/>KABUPATEN TAPANULI SELATAN</b> | <b>2016-2021</b> |
|--|------------------|

| Urusan/Bidang Urusan Pemerintahan Daerah dan Program Prioritas Pembangunan | Indikator Kinerja Program (Outcome)           | Kondisi Kinerja Awal RPJMD (Thn 2015) | Target Capaian Kinerja Program dan Kerangka Pendanaan |                     |            |                     |            |                     |            |                     |            |                     |            |                     | Penanggungjawab              |
|--|---|---------------------------------------|---|---------------------|------------|---------------------|------------|---------------------|------------|---------------------|------------|---------------------|------------|---------------------|------------------------------|
|  |   |                                       | Tahun 2016  |                     | Tahun 2017 |                     | Tahun 2018 |                     | Tahun 2019 |                     | Tahun 2020 |                     | Tahun 2021 |                     |                              |
|  |   |                                       | Target  | Kebutuhan Dana (Rp) | Target     | Kebutuhan Dana (Rp) | Target     | Kebutuhan Dana (Rp) | Target     | Kebutuhan Dana (Rp) | Target     | Kebutuhan Dana (Rp) | Target     | Kebutuhan Dana (Rp) |                              |
| (1)  | (2)   | (3)                                   | (4)   | (5)                 | (6)        | (7)                 | (8)        | (9)                 | (10)       | (11)                | (12)       | (13)                | (14)       | (15)                | (16)                         |
|  | Ketersediaan Protein (Gr/Kap/Hr)              | 52,00                                 | 52,00   |                     |            |                     |            |                     |            |                     |            |                     |            |                     |                              |
|  | Penurunan Penduduk Rawan Pangan (%)           | -                                     | 1,00  |                     |            |                     |            |                     |            |                     |            |                     |            |                     |                              |
|  | Skor Pola Pangan Harapan (%)                  |                                       | 86,20   |                     |            |                     |            |                     |            |                     |            |                     |            |                     |                              |
|  | Penurunan Konsumsi Beras Per Kapita (%)       |                                       | 1,00  |                     |            |                     |            |                     |            |                     |            |                     |            |                     |                              |
|  | Stabilnya Harga Gabah di Tingkat Petani (%)   |                                       | 70,00   |                     |            |                     |            |                     |            |                     |            |                     |            |                     |                              |
|  | Stabilnya Harga Beras di Tingkat Konsumen (%) |                                       | 75,00   |                     |            |                     |            |                     |            |                     |            |                     |            |                     |                              |
|  | Persentase Pangan yang aman dikonsumsi (%)    |                                       | 80,00   |                     |            |                     |            |                     |            |                     |            |                     |            |                     |                              |
|  | Persentase Penanganan Desa Rawan Pangan (%)   |                                       | 50,00   |                     |            |                     |            |                     |            |                     |            |                     |            |                     |                              |
|  | Jumlah Regulasi Ketahanan Pangan (Dokumen)    | 0,00                                  | 0,00  |                     |            |                     |            |                     |            |                     |            |                     |            |                     |                              |
|  |   |                                       |   |                     |            |                     |            |                     |            |                     |            |                     |            |                     |                              |
| URUSAN PEMERINTAHAN BIDANG PERTANAHAN                                      |   |                                       |   | 369.500.000         |            | 936.682.000         |            | 790.668.000         |            | 814.388.000         |            | 846.963.000         |            | 856.279.000         |                              |
| Program Penataan Penguasaan, Pemilikan, Penggunaan, Pemanfaatan Tanah      |   |                                       |   | 168.500.000         |            | -                   |            | -                   |            | -                   |            | -                   |            | -                   | Setdakab (Bagian Pertanahan) |
| Penerbitan Sertifikat Hak Milik (M2)                                       | 557.173,00                                    | 615.456,00                            |   |                     |            |                     |            |                     |            |                     |            |                     |            |                     |                              |
| Program Pembangunan Sistem Pendaftaran Tanah                               |   |                                       |   | 201.000.000         |            | -                   |            | -                   |            | -                   |            | -                   |            | -                   | Setdakab (Bagian Pertanahan) |
| Penerbitan Sertifikat Hak Milik (M2)                                       | 557.173,00                                    | 615.456,00                            |   |                     |            |                     |            |                     |            |                     |            |                     |            |                     |                              |

|  |                  |
|--|------------------|
| <b>RENCANA PEMBANGUNAN JANGKA MENENGAH DAERAH<br/>KABUPATEN TAPANULI SELATAN</b> | <b>2016-2021</b> |
|--|------------------|

| Urusan/Bidang Urusan Pemerintahan Daerah dan Program Prioritas Pembangunan | Indikator Kinerja Program (Outcome)                                   | Kondisi Kinerja Awal RPJMD (Thn 2015) | Target Capaian Kinerja Program dan Kerangka Pendanaan |                     |            |                     |            |                     |            |                     |            |                     |               |                     | Penanggungjawab        |
|--|---|---------------------------------------|---|---------------------|------------|---------------------|------------|---------------------|------------|---------------------|------------|---------------------|---------------|---------------------|------------------------|
|  |   |                                       | Tahun 2016  |                     | Tahun 2017 |                     | Tahun 2018 |                     | Tahun 2019 |                     | Tahun 2020 |                     | Tahun 2021    |                     |                        |
|  |   |                                       | Target  | Kebutuhan Dana (Rp) | Target     | Kebutuhan Dana (Rp) | Target     | Kebutuhan Dana (Rp) | Target     | Kebutuhan Dana (Rp) | Target     | Kebutuhan Dana (Rp) | Target        | Kebutuhan Dana (Rp) |                        |
| (1)  | (2)   | (3)                                   | (4)   | (5)                 | (6)        | (7)                 | (8)        | (9)                 | (10)       | (11)                | (12)       | (13)                | (14)          | (15)                | (16)                   |
| Program Penataan Penguasaan, Pemilikan, Penggunaan, Pemanfaatan Tanah      |   |                                       |   | -                   |            | 175.000.000         |            | 177.530.000         |            | 182.856.000         |            | 190.170.000         |               | 192.262.000         | Dinas Tarukim          |
|  | Penerbitan Sertifikat Hak Milik (M2)                                  | 557.173,00                            |   |                     | 711.181,00 |                     | 806.906,00 |                     | 902.631,00 |                     | 998.356,00 |                     | 10.666.581,00 |                     |                        |
| Program Penyelesaian Konflik-Konflik Pertanahan                            |   |                                       |   | -                   |            | 561.682.000         |            | 401.367.000         |            | 413.408.000         |            | 429.944.000         |               | 434.673.000         | Dinas Tarukim          |
|  | Penyelesaian Kasus Tanah Negara (%)                                   | 66,67                                 |   |                     | 100,00     |                     | 100,00     |                     | 100,00     |                     | 100,00     |                     | 100,00        |                     |                        |
| Program Pembangunan Sistem Pendaftaran Tanah                               |   |                                       |   | -                   |            | 200.000.000         |            | 211.771.000         |            | 218.124.000         |            | 226.849.000         |               | 229.344.000         | Dinas Tarukim          |
|  | Penerbitan Sertifikat Hak Milik (M2)                                  | 557.173,00                            |   |                     |            |                     |            |                     |            |                     |            |                     |               |                     |                        |
|  |   |                                       |   |                     |            |                     |            |                     |            |                     |            |                     |               |                     |                        |
| URUSAN PEMERINTAHAN BIDANG KEHUTANAN                                       |   |                                       |   | 7.770.274.579       |            | 825.000.000         |            | 808.329.000         |            | 832.579.000         |            | 865.882.000         |               | 875.407.000         |                        |
| Perlindungan dan Konversi Sumberdaya Hutan                                 |   |                                       |   | 649.988.500         |            | 75.000.000          |            | 75.256.000          |            | 77.514.000          |            | 80.615.000          |               | 81.502.000          | Badan Lingkungan Hidup |
|  | Terlaksananya Perlindungan dan Konversi Hutan kota (Ha)               | -                                     | -   |                     | 31,00      |                     | 31,00      |                     | 31,00      |                     | 31,00      |                     | 31,00         |                     |                        |
| Program Pemanfaatan Potensi Sumber Daya Hutan                              |   |                                       |   | 366.200.000         |            | 750.000.000         |            | 733.073.000         |            | 755.065.000         |            | 785.267.000         |               | 793.905.000         | Dinas Kehutanan        |
|  | Kerusakan Kawasan Hutan (%)   | 33,89                                 | 24,79   |                     |            |                     |            |                     |            |                     |            |                     |               |                     |                        |
|  | Rehabilitasi Hutan dan Lahan Kritis (%)                               | 0,45                                  | 2,88  |                     |            |                     |            |                     |            |                     |            |                     |               |                     |                        |
| Program Rehabilitasi Hutan dan Lahan                                       |   |                                       |   | 6.383.446.079       |            | -                   |            | -                   |            | -                   |            | -                   |               | -                   | Dinas Kehutanan        |
|  | Rehabilitasi Hutan dan Lahan Kritis (%)                               | 0,45                                  | 2,88  |                     |            |                     |            |                     |            |                     |            |                     |               |                     |                        |
|  | Alih Fungsi Lahan dari Kawasan Hutan Menjadi Bukan Kawasan Hutan (Ha) | -                                     | 0,00  |                     |            |                     |            |                     |            |                     |            |                     |               |                     |                        |



|  |                  |
|--|------------------|
| <b>RENCANA PEMBANGUNAN JANGKA MENENGAH DAERAH<br/>KABUPATEN TAPANULI SELATAN</b> | <b>2016-2021</b> |
|--|------------------|

| Urusan/Bidang Urusan Pemerintahan Daerah dan Program Prioritas Pembangunan | Indikator Kinerja Program (Outcome)                                 | Kondisi Kinerja Awal RPJMD (Thn 2015) | Target Capaian Kinerja Program dan Kerangka Pendanaan |                     |            |                     |            |                     |            |                     |            |                     |            |                     | Penanggungjawab        |
|--|---|---------------------------------------|---|---------------------|------------|---------------------|------------|---------------------|------------|---------------------|------------|---------------------|------------|---------------------|------------------------|
|  |   |                                       | Tahun 2016  |                     | Tahun 2017 |                     | Tahun 2018 |                     | Tahun 2019 |                     | Tahun 2020 |                     | Tahun 2021 |                     |                        |
|  |   |                                       | Target  | Kebutuhan Dana (Rp) | Target     | Kebutuhan Dana (Rp) | Target     | Kebutuhan Dana (Rp) | Target     | Kebutuhan Dana (Rp) | Target     | Kebutuhan Dana (Rp) | Target     | Kebutuhan Dana (Rp) |                        |
| (1)  | (2)   | (3)                                   | (4)   | (5)                 | (6)        | (7)                 | (8)        | (9)                 | (10)       | (11)                | (12)       | (13)                | (14)       | (15)                | (16)                   |
| Program Pembinaan Pengelolaan Potensi Daerah                               |   |                                       |   | 50.000.000          |            | -                   |            | -                   |            | -                   |            | -                   |            | -                   | Dinas Kehutanan        |
|  | Persentase BUMD Yang Menerapkan Good Corporate Govennance (GCG) (%) | -                                     | 0,00  |                     |            |                     |            |                     |            |                     |            |                     |            |                     |                        |
| Program Pemanfaatan Kawasan Hutan  |   |                                       |   | 170.640.000         |            | -                   |            | -                   |            | -                   |            | -                   |            | -                   | Dinas Kehutanan        |
|  | Kerusakan Kawasan Hutan (%)   | 33,89                                 | 24,79   |                     |            |                     |            |                     |            |                     |            |                     |            |                     |                        |
|  | Pemantauan kerusakan lahan (%)                                      | 100,00                                | 100,00  |                     |            |                     |            |                     |            |                     |            |                     |            |                     |                        |
| Program Perencanaan dan Pengembangan Hutan                                 |   |                                       |   | 150.000.000         |            | -                   |            | -                   |            | -                   |            | -                   |            | -                   | Setdakab               |
|  | Kerusakan Kawasan Hutan (%)   | 33,89                                 | 24,79   |                     |            |                     |            |                     |            |                     |            |                     |            |                     |                        |
|  | Pemantauan kerusakan lahan (%)                                      | 100,00                                | 100,00  |                     |            |                     |            |                     |            |                     |            |                     |            |                     |                        |
|  |   |                                       |   |                     |            |                     |            |                     |            |                     |            |                     |            |                     |                        |
| URUSAN PEMERINTAHAN BIDANG LINGKUNGAN HIDUP                                |   |                                       |   | 3.217.959.630       |            | 915.997.000         |            | 936.153.000         |            | 996.665.000         |            | 1.056.132.000       |            | 1.067.749.000       |                        |
| Program Pengembangan Kinerja Pengelolaan Persampahan                       |   |                                       |   | 61.300.000          |            | 109.875.000         |            | 93.600.000          |            | 96.408.000          |            | 100.265.000         |            | 101.368.000         | Badan Lingkungan Hidup |
|  | Persentase sampah tertangani (%)                                    | 17,66                                 | 18,06   |                     | 19,35      |                     | 20,87      |                     | 22,44      |                     | 24,08      |                     | 25,09      |                     |                        |
|  | Rasio Daya Tampung TPS Per Satuan Penduduk (Per 1000 Penduduk)      | 0,81                                  | 0,81  |                     | 0,81       |                     | 1,59       |                     | 1,58       |                     | 2,35       |                     | 2,33       |                     |                        |

|  |                  |
|--|------------------|
| <b>RENCANA PEMBANGUNAN JANGKA MENENGAH DAERAH<br/>KABUPATEN TAPANULI SELATAN</b> | <b>2016-2021</b> |
|--|------------------|

| Urusan/Bidang Urusan Pemerintahan Daerah dan Program Prioritas Pembangunan             | Indikator Kinerja Program (Outcome)                                   | Kondisi Kinerja Awal RPJMD (Thn 2015) | Target Capaian Kinerja Program dan Kerangka Pendanaan |                     |            |                     |            |                     |            |                     |            |                     |            |                     | Penanggungjawab        |
|--|---|---------------------------------------|---|---------------------|------------|---------------------|------------|---------------------|------------|---------------------|------------|---------------------|------------|---------------------|------------------------|
|  |   |                                       | Tahun 2016  |                     | Tahun 2017 |                     | Tahun 2018 |                     | Tahun 2019 |                     | Tahun 2020 |                     | Tahun 2021 |                     |                        |
|  |   |                                       | Target  | Kebutuhan Dana (Rp) | Target     | Kebutuhan Dana (Rp) | Target     | Kebutuhan Dana (Rp) | Target     | Kebutuhan Dana (Rp) | Target     | Kebutuhan Dana (Rp) | Target     | Kebutuhan Dana (Rp) |                        |
| (1)  | (2)   | (3)                                   | (4)   | (5)                 | (6)        | (7)                 | (8)        | (9)                 | (10)       | (11)                | (12)       | (13)                | (14)       | (15)                | (16)                   |
| Program Pengendalian Pencemaran dan Perusakan Lingkungan Hidup                         |   |                                       |   | 299.803.000         |            | 266.343.000         |            | 100.342.000         |            | 103.352.000         |            | 107.486.000         |            | 108.668.000         | Badan Lingkungan Hidup |
|  | Penegakan Hukum Lingkungan (%)  | 100,00                                | 100,00  |                     | 100,00     |                     | 100,00     |                     | 100,00     |                     | 100,00     |                     | 100,00     |                     |                        |
|  | Pencemaran Status Mutu Air (%)  | 85,70                                 | 92,85   |                     | 93,78      |                     | 94,50      |                     |            |                     |            |                     |            |                     |                        |
| Program Peningkatan Pengendalian Polusi  |   |                                       |   | 21.425.000          |            | 25.000.000          |            | 35.000.000          |            | 40.000.000          |            | 50.000.000          |            | 50.550.000          | Badan Lingkungan Hidup |
|  | Persentase pemantauan kualitas udara (%)                              | -                                     | 60,00   |                     | 65,00      |                     | 70,00      |                     | 75,00      |                     | 80,00      |                     | 85,00      |                     |                        |
| Program Pengelolaan Ruang Terbuka Hijau (RTH)  |   |                                       |   | 66.775.000          |            | 61.186.000          |            | 60.000.000          |            | 70.000.000          |            | 80.000.000          |            | 80.880.000          | Badan Lingkungan Hidup |
|  | Ketaatan Terhadap RTRW (%)  | 0,00                                  | 77,50   |                     | 80,00      |                     | 82,50      |                     | 85,00      |                     | 87,50      |                     | 90,00      |                     |                        |
| Dana DAK Non DR Bidang Lingkungan Hidup  |   |                                       |   | 2.379.748.730       |            | -                   |            | -                   |            | -                   |            | -                   |            | -                   | Badan Lingkungan Hidup |
|  | Terlaksananya Program DAK Bidang Lingkungan Hidup (%)                 | 100,00                                | 100,00  |                     | 100,00     |                     | 100,00     |                     | 100,00     |                     | 100,00     |                     | 100,00     |                     |                        |
| Program Peningkatan Kualitas dan Akses Informasi Sumber Daya Alam dan Lingkungan Hidup |   |                                       |   | 167.890.000         |            | 239.800.000         |            | 399.908.000         |            | 411.905.000         |            | 428.381.000         |            | 433.093.000         | Badan Lingkungan Hidup |
|  | Jumlah sekolah adiwiyata, sekolah berwawasan Lingkungan (unit)        | -                                     | 10,00   |                     | 10,00      |                     | 10,00      |                     | 10,00      |                     | 10,00      |                     | 10,00      |                     |                        |
|  | Jumlah dokumen Status Lingkungan Hidup Daerah /SLHD (Dokumen)         | -                                     | 1,00  |                     | 1,00       |                     | 1,00       |                     | 1,00       |                     | 1,00       |                     | 1,00       |                     |                        |
|  | Tersedianya akses informasi sumber daya alam dan lingkungan hidup (%) | -                                     | 25,00   |                     | 30,00      |                     | 356,00     |                     | 40,00      |                     | 45,00      |                     | 50,00      |                     |                        |
| Program Perlindungan dan Konservasi Sumber Daya Alam                                   |   |                                       |   | 52.667.900          |            | 113.793.000         |            | 120.000.000         |            | 125.000.000         |            | 130.000.000         |            | 131.430.000         | Badan Lingkungan Hidup |
|  | Kerusakan Kawasan Hutan (%)   | 33,89                                 | 24,79   |                     | 22,96      |                     | 21,14      |                     | 19,32      |                     | 17,50      |                     | 15,68      |                     |                        |

|  |                  |
|--|------------------|
| <b>RENCANA PEMBANGUNAN JANGKA MENENGAH DAERAH<br/>KABUPATEN TAPANULI SELATAN</b> | <b>2016-2021</b> |
|--|------------------|

| Urusan/Bidang Urusan Pemerintahan Daerah dan Program Prioritas Pembangunan             | Indikator Kinerja Program (Outcome)  | Kondisi Kinerja Awal RPJMD (Thn 2015) | Target Capaian Kinerja Program dan Kerangka Pendanaan |                     |            |                     |            |                     |            |                     |            |                     |            |                     | Penanggungjawab |
|--|--|---------------------------------------|---|---------------------|------------|---------------------|------------|---------------------|------------|---------------------|------------|---------------------|------------|---------------------|-----------------|
|  |  |                                       | Tahun 2016  |                     | Tahun 2017 |                     | Tahun 2018 |                     | Tahun 2019 |                     | Tahun 2020 |                     | Tahun 2021 |                     |                 |
|  |  |                                       | Target  | Kebutuhan Dana (Rp) | Target     | Kebutuhan Dana (Rp) | Target     | Kebutuhan Dana (Rp) | Target     | Kebutuhan Dana (Rp) | Target     | Kebutuhan Dana (Rp) | Target     | Kebutuhan Dana (Rp) |                 |
| (1)  | (2)  | (3)                                   | (4)   | (5)                 | (6)        | (7)                 | (8)        | (9)                 | (10)       | (11)                | (12)       | (13)                | (14)       | (15)                | (16)            |
|  | Alih yang telah Fungsi Lahan dari Kawasan Hutan Menjadi Bukan Kawasan Hutan (Ha) | -                                     | 0,00  |                     | 500,00     |                     | 300,00     |                     | 700,00     |                     | 250,00     |                     | 250,00     |                     |                 |
|  | Pemantauan kerusakan lahan (%)   | 100,00                                | 100,00  |                     | 100,00     |                     | 100,00     |                     | 100,00     |                     | 100,00     |                     |            |                     |                 |
| Program Peningkatan Kualitas dan Akses Informasi Sumber Daya Alam dan Lingkungan Hidup |  |                                       |   | 168.350.000         |            | 100.000.000         |            | 127.303.000         |            | 150.000.000         |            | 160.000.000         |            | 161.760.000         | Bappeda         |
|  | Jumlah sekolah adiwiyata, sekolah berwawasan Lingkungan (unit)                   | -                                     | 10,00   |                     | 10,00      |                     | 10,00      |                     | 10,00      |                     | 10,00      |                     | 10,00      |                     |                 |
|  | Jumlah dokumen Status Lingkungan Hidup Daerah /SLHD (Dokumen)                    | -                                     | 1,00  |                     | 1,00       |                     | 1,00       |                     | 1,00       |                     | 1,00       |                     | 1,00       |                     |                 |
|  | Tersedianya akses informasi sumberdaya alam dan lingkungan hudup (%)             | 20,00                                 | 25,00   |                     | 30,00      |                     | 35,00      |                     | 40,00      |                     | 45,00      |                     | 50,00      |                     |                 |
|  |  |                                       |   |                     |            |                     |            |                     |            |                     |            |                     |            |                     |                 |
| URUSAN PEMERINTAHAN BIDANG ADMINSTRASI KEPENDUDUKAN DAN PENCATATAN SIPIL               |  |                                       |   | 1.612.940.000       |            | 1.661.000.000       |            | 1.678.338.000       |            | 1.727.558.000       |            | 1.795.901.000       |            | 1.849.019.000       |                 |
| Program Penataan Administrasi Kependudukan   |  |                                       |   | 1.152.140.000       |            | 1.661.000.000       |            | 1.678.338.000       |            | 1.727.558.000       |            | 1.795.901.000       |            | 1.849.019.000       | Disdukcatpil    |
|  | Rasio Penduduk ber KTP persatuan Penduduk (%)                                    | 85,18                                 | 88,42   |                     | 95,00      |                     | 100,00     |                     | 100,00     |                     | 100,00     |                     | 100,00     |                     |                 |
|  | Rasio balita ber Akte Kelahiran (%)  | 61,88                                 | 66,60   |                     | 71,32      |                     | ,76,04     |                     | 80,76      |                     | 85,48      |                     | 90,00      |                     |                 |

|  |                  |
|--|------------------|
| <b>RENCANA PEMBANGUNAN JANGKA MENENGAH DAERAH<br/>KABUPATEN TAPANULI SELATAN</b> | <b>2016-2021</b> |
|--|------------------|

| Urusan/Bidang Urusan Pemerintahan Daerah dan Program Prioritas Pembangunan | Indikator Kinerja Program (Outcome)                             | Kondisi Kinerja Awal RPJMD (Thn 2015) | Target Capaian Kinerja Program dan Kerangka Pendanaan |                     |            |                     |            |                     |            |                     |            |                     |            |                     | Penanggungjawab |
|--|---|---------------------------------------|---|---------------------|------------|---------------------|------------|---------------------|------------|---------------------|------------|---------------------|------------|---------------------|-----------------|
|  |   |                                       | Tahun 2016  |                     | Tahun 2017 |                     | Tahun 2018 |                     | Tahun 2019 |                     | Tahun 2020 |                     | Tahun 2021 |                     |                 |
|  |   |                                       | Target  | Kebutuhan Dana (Rp) | Target     | Kebutuhan Dana (Rp) | Target     | Kebutuhan Dana (Rp) | Target     | Kebutuhan Dana (Rp) | Target     | Kebutuhan Dana (Rp) | Target     | Kebutuhan Dana (Rp) |                 |
| (1)  | (2)   | (3)                                   | (4)   | (5)                 | (6)        | (7)                 | (8)        | (9)                 | (10)       | (11)                | (12)       | (13)                | (14)       | (15)                | (16)            |
|  | Rasio pasangan ber akte nikah(%)                                | 20,55                                 | 25,69   |                     | 30,83      |                     | 35,96      |                     | 41,10      |                     | 46,24      |                     | 50,00      |                     |                 |
|  | Rasio Kepemilikan Kartu Keluarga (%)                            | -                                     | 84,00   |                     | 88,00      |                     | 91,00      |                     | 93,00      |                     | 94,00      |                     | 95,00      |                     |                 |
| Program Penataan Administrasi Kependudukan                                 |   |                                       |   | 460.800.000         |            | -                   |            | -                   |            | -                   |            | -                   |            | -                   | Setdakab        |
|  | Rasio Penduduk ber KTP persatuan Penduduk (%)                   | 85,18                                 | 88,42   |                     |            |                     |            |                     |            |                     |            |                     |            |                     |                 |
|  | Rasio Bayi Ber Akte Kelahiran (%)                               | 61,88                                 | 66,60   |                     |            |                     |            |                     |            |                     |            |                     |            |                     |                 |
|  | Rasio Pasangan Ber Akte Nikah (%)                               | 20,55                                 | 25,69   |                     |            |                     |            |                     |            |                     |            |                     |            |                     |                 |
|  | Rasio Kepemilikan Kartu Keluarga (%)                            | -                                     | 84,00   |                     |            |                     |            |                     |            |                     |            |                     |            |                     |                 |
|  |   |                                       |   |                     |            |                     |            |                     |            |                     |            |                     |            |                     |                 |
| URUSAN PEMERINTAHAN BIDANG PEMBERDAYAAN MASYARAKAT DAN DESA                |   |                                       |   | 2.761.570.000       |            | 2.610.245.000       |            | 2.630.028.000       |            | 2.746.927.000       |            | 2.888.804.000       |            | 2.920.580.000       |                 |
| Program Peningkatan Keberdayaan Masyarakat Pedesaan                        |   |                                       |   | 664.000.000         |            | 418.000.000         |            | 512.515.000         |            | 527.890.000         |            | 549.006.000         |            | 555.045.000         | Bappemas Pemdes |
|  | Partisipasi Masyarakat Dalam Pelaksanaan Pembangunan Daerah (%) | -                                     | 0,67  |                     | 1,17       |                     | 1,50       |                     | 1,67       |                     | 1,83       |                     | 2,00       |                     |                 |
|  | Persentase Desa berstatus Swasembada (%)                        | 28,30                                 | 34,91   |                     | 41,51      |                     | 48,11      |                     | 54,72      |                     | 61,32      |                     | 67,92      |                     |                 |

|  |                  |
|--|------------------|
| <b>RENCANA PEMBANGUNAN JANGKA MENENGAH DAERAH<br/>KABUPATEN TAPANULI SELATAN</b> | <b>2016-2021</b> |
|--|------------------|

| Urusan/Bidang Urusan Pemerintahan Daerah dan Program Prioritas Pembangunan | Indikator Kinerja Program (Outcome)                                    | Kondisi Kinerja Awal RPJMD (Thn 2015) | Target Capaian Kinerja Program dan Kerangka Pendanaan |                     |            |                     |            |                     |            |                     |            |                     |            |                     | Penanggungjawab |
|--|--|---------------------------------------|---|---------------------|------------|---------------------|------------|---------------------|------------|---------------------|------------|---------------------|------------|---------------------|-----------------|
|  |  |                                       | Tahun 2016  |                     | Tahun 2017 |                     | Tahun 2018 |                     | Tahun 2019 |                     | Tahun 2020 |                     | Tahun 2021 |                     |                 |
|  |  |                                       | Target  | Kebutuhan Dana (Rp) | Target     | Kebutuhan Dana (Rp) | Target     | Kebutuhan Dana (Rp) | Target     | Kebutuhan Dana (Rp) | Target     | Kebutuhan Dana (Rp) | Target     | Kebutuhan Dana (Rp) |                 |
| (1)  | (2)  | (3)                                   | (4)   | (5)                 | (6)        | (7)                 | (8)        | (9)                 | (10)       | (11)                | (12)       | (13)                | (14)       | (15)                | (16)            |
|  | Rata-Rata Jumlah Kelompok Binaan Lembaga Pemberdayaan Masyarakat (LPM) | 0,06                                  | 0,06  |                     | 0,06       |                     | 0,06       |                     | 0,06       |                     | 0,06       |                     | 0,06       |                     |                 |
| Program Pengembangan Lembaga Ekonomi Perdesaan                             |  |                                       |   | 799.570.000         |            | 736.254.000         |            | 617.156.000         |            | 635.670.000         |            | 661.097.000         |            | 668.369.000         | Bappemas Pemdes |
|  | Persentase Badan Usaha Milik Desa aktif (%)                            | -                                     | 35,00   |                     | 40,00      |                     | 45,00      |                     | 50,00      |                     | 55,00      |                     | 60,00      |                     |                 |
|  | Persentase Masyarakat Pengguna Teknologi Tepat Guna                    | -                                     | 10,00   |                     | 10,00      |                     | 13,00      |                     | 15,00      |                     | 17,00      |                     | 20,00      |                     |                 |
| Program Peningkatan Partisipasi Masyarakat Dalam Membangun Desa            |  |                                       |   | 171.600.000         |            | 658.014.000         |            | 586.298.000         |            | 603.887.000         |            | 628.042.000         |            | 634.950.000         | Bappemas Pemdes |
|  | Partisipasi Masyarakat Dalam Proses Pembangunan Daerah (%)             | -                                     | 0,67  |                     | 1,17       |                     | 1,50       |                     | 1,67       |                     | 1,83       |                     | 2,00       |                     |                 |
|  | Persentase Desa berstatus Swasembada (%)                               | 28,30                                 | 34,91   |                     | 41,51      |                     | 48,11      |                     | 54,72      |                     | 61,32      |                     | 67,92      |                     |                 |
| Program Peningkatan Kapasitas Aparatur Pemerintah Desa                     |  |                                       |   | 666.000.000         |            | 438.449.000         |            | 514.059.000         |            | 529.480.000         |            | 550.659.000         |            | 556.716.000         | Bappemas Pemdes |
|  | Persentase aparatur pemerintah desa yang berkompeten (%)               | -                                     | 37,65   |                     | 42,12      |                     | 46,59      |                     | 51,06      |                     | 55,53      |                     | 60,00      |                     |                 |
|  | Jumlah Desa Yang Mendapat Pembinaan Administrasi Desa (Desa)           | 212,00                                | 212,00  |                     | 212,00     |                     | 212,00     |                     | 212,00     |                     | 212,00     |                     | 212,00     |                     |                 |
| Program Peningkatan Peran Perempuan di Perdesaan                           |  |                                       |   | 380.400.000         |            | 359.528.000         |            | 400.000.000         |            | 450.000.000         |            | 500.000.000         |            | 505.500.000         | Bappemas Pemdes |
|  | Rata-Rata Jumlah Kelompok Binaan PKK                                   | 0,04                                  | 0,04  |                     | 0,04       |                     | 0,04       |                     | 0,05       |                     | 0,05       |                     | 0,05       |                     |                 |
|  |  |                                       |   |                     |            |                     |            |                     |            |                     |            |                     |            |                     |                 |

|  |                  |
|--|------------------|
| <b>RENCANA PEMBANGUNAN JANGKA MENENGAH DAERAH<br/>KABUPATEN TAPANULI SELATAN</b> | <b>2016-2021</b> |
|--|------------------|

| Urusan/Bidang Urusan Pemerintahan Daerah dan Program Prioritas Pembangunan                | Indikator Kinerja Program (Outcome)                  | Kondisi Kinerja Awal RPJMD (Thn 2015) | Target Capaian Kinerja Program dan Kerangka Pendanaan |                     |            |                     |            |                     |            |                     |            |                     |            |                     | Penanggungjawab   |
|---|--|---------------------------------------|---|---------------------|------------|---------------------|------------|---------------------|------------|---------------------|------------|---------------------|------------|---------------------|-------------------|
|   |  |                                       | Tahun 2016  |                     | Tahun 2017 |                     | Tahun 2018 |                     | Tahun 2019 |                     | Tahun 2020 |                     | Tahun 2021 |                     |                   |
|   |  |                                       | Target  | Kebutuhan Dana (Rp) | Target     | Kebutuhan Dana (Rp) | Target     | Kebutuhan Dana (Rp) | Target     | Kebutuhan Dana (Rp) | Target     | Kebutuhan Dana (Rp) | Target     | Kebutuhan Dana (Rp) |                   |
| (1)   | (2)  | (3)                                   | (4)   | (5)                 | (6)        | (7)                 | (8)        | (9)                 | (10)       | (11)                | (12)       | (13)                | (14)       | (15)                | (16)              |
| Program Peningkatan Sistem Pengawasan Internal dan Pengendalian Pelaksanaan Kebijakan KDH |  |                                       |   | 80.000.000          |            | -                   |            | -                   |            | -                   |            | -                   |            | -                   | Bappemas Pemdes   |
|   | Terlaksananya hari pangan sedunia (%)                | -                                     | 100,00  |                     |            |                     |            |                     |            |                     |            |                     |            |                     |                   |
|   |  |                                       |   |                     |            |                     |            |                     |            |                     |            |                     |            |                     |                   |
| URUSAN PEMERINTAHAN BIDANG PENGENDALIAN PENDUDUK DAN KELUARGA BERENCANA                   |  |                                       |   | 1.658.823.500       |            | 1.544.192.000       |            | 1.844.713.000       |            | 2.205.534.000       |            | 2.598.298.000       |            | 2.626.221.000       |                   |
| Program Keluarga Berencana  |  |                                       |   | 155.191.000         |            | 100.000.000         |            | 650.432.000         |            | 943.228.000         |            | 1.265.172.000       |            | 1.279.089.000       | Badan KB, PP & PA |
|   | Rasio Akseptor KB (%)                                | 61,54                                 | 66,08   |                     | 67,46      |                     | 68,85      |                     | 70,24      |                     | 71,62      |                     | 73,01      |                     |                   |
|   | Rata-Rata Jumlah Anak Per Keluarga (Orang)           | 1,98                                  | 2,10  |                     | 2,08       |                     | 2,06       |                     | 2,04       |                     | 2,02       |                     | 2,00       |                     |                   |
|   | Persentase Pemakaian Kontasepsi (CPR) (%)            | -                                     | 60,70   |                     | 60,90      |                     | 61,10      |                     | 61,30      |                     | 61,50      |                     | 61,50      |                     |                   |
|   | Cakupan Penyuluhan KB (%)                            | 70,00                                 | 70,00   |                     | 80,00      |                     | 80,00      |                     | 90,00      |                     | 100,00     |                     | 100,00     |                     |                   |
| Program Pelayanan Kontrasepsi   |  |                                       |   | 179.222.500         |            | 125.000.000         |            | 138.335.000         |            | 142.485.000         |            | 148.184.000         |            | 149.814.000         | Badan KB, PP & PA |
|   | Persentase Kebutuhan ber KB yang tidak terpenuhi (%) | -                                     | 10,48   |                     | 10,28      |                     | 10,14      |                     | 9,91       |                     | 9,90       |                     | 9,90       |                     |                   |
|   | Persentase Pemakaian Kontasepsi (CPR) (%)            | -                                     | 60,70   |                     | 60,90      |                     | 61,10      |                     | 61,30      |                     | 61,50      |                     | 61,50      |                     |                   |

|  |                  |
|--|------------------|
| <b>RENCANA PEMBANGUNAN JANGKA MENENGAH DAERAH<br/>KABUPATEN TAPANULI SELATAN</b> | <b>2016-2021</b> |
|--|------------------|

| Urusan/Bidang Urusan Pemerintahan Daerah dan Program Prioritas Pembangunan           | Indikator Kinerja Program (Outcome)                      | Kondisi Kinerja Awal RPJMD (Thn 2015) | Target Capaian Kinerja Program dan Kerangka Pendanaan |                     |            |                     |            |                     |            |                     |            |                     |            |                     | Penanggungjawab  |
|--|--|---------------------------------------|---|---------------------|------------|---------------------|------------|---------------------|------------|---------------------|------------|---------------------|------------|---------------------|------------------|
|  |  |                                       | Tahun 2016  |                     | Tahun 2017 |                     | Tahun 2018 |                     | Tahun 2019 |                     | Tahun 2020 |                     | Tahun 2021 |                     |                  |
|  |  |                                       | Target  | Kebutuhan Dana (Rp) | Target     | Kebutuhan Dana (Rp) | Target     | Kebutuhan Dana (Rp) | Target     | Kebutuhan Dana (Rp) | Target     | Kebutuhan Dana (Rp) | Target     | Kebutuhan Dana (Rp) |                  |
| (1)  | (2)  | (3)                                   | (4)   | (5)                 | (6)        | (7)                 | (8)        | (9)                 | (10)       | (11)                | (12)       | (13)                | (14)       | (15)                | (16)             |
| Program Pembinaan Peran Serta Masyarakat Dalam Pelayanan KB/KR Yang Mandiri          |  |                                       |   | 994.660.000         |            | 911.000.000         |            | 536.015.000         |            | 551.140.000         |            | 566.669.000         |            | 573.123.000         | Badan KB, PP &PA |
|  | Cakupan Sarana dan prasarana pendukung Penyuluhan KB (%) | 85,71                                 | 92,86   |                     | 100,00     |                     | 100,00     |                     | 100,00     |                     | 100,00     |                     | 100,00     |                     |                  |
|  | Rasio Akseptor KB (%)                                    | 61,54                                 | 66,08   |                     | 67,46      |                     | 68,85      |                     | 70,24      |                     | 71,62      |                     | 73,01      |                     |                  |
| Program Promosi Kesehatan Ibu, Bayi dan Anak Melalui Kelompok Kegiatan di Masyarakat |  |                                       |   | -                   |            | 50.000.000          |            | 45.015.000          |            | 61.140.000          |            | 77.669.000          |            | 78.523.000          | Badan KB, PP &PA |
|  | Cakupan Penyuluhan KB (%)                                | 70,00                                 | 70,00   |                     | 80,00      |                     | 80,00      |                     | 90,00      |                     | 100,00     |                     | 100,00     |                     |                  |
|  | Angka Kematian Ibu Melahirkan (Per 10.000 (KH)           | 0,90                                  | 0,77  |                     | 0,72       |                     | 0,67       |                     | 0,62       |                     | 0,57       |                     | 0,52       |                     |                  |
|  | Angka Kelangsungan Hidup bayi (Per 1.000 Kelahiran)      | 987,00                                | 990,69  |                     | 992,07     |                     | 993,46     |                     | 994,84     |                     | 996,23     |                     | 997,61     |                     |                  |
|  | Angka Kematian Balita (Per 1.000 balita)                 | 1,96                                  | 1,34  |                     | 1,04       |                     | 0,91       |                     | 0,32       |                     | 0,32       |                     | 0,32       |                     |                  |
| Program Penyiapan Tenaga Pendamping Kelompok Bina Keluarga                           |  |                                       |   | 76.100.000          |            | 28.192.000          |            | 50.000.000          |            | 60.000.000          |            | 70.000.000          |            | 70.770.000          | Badan KB, PP &PA |
|  | Cakupan Pembina PIK Remaja yang terlatih (orang)         | -                                     | 7,00  |                     | 10,00      |                     | 25,00      |                     | 30,00      |                     | 35,00      |                     | 40,00      |                     |                  |
| Program Kesehatan Reproduksi Remaja  |  |                                       |   | -                   |            | 30.000.000          |            | 30.000.000          |            | 30.000.000          |            | 30.000.000          |            | 30.000.000          | Badan KB, PP &PA |
|  | Cakupan Konseling Remaja yang bermasalah (%)             | -                                     | -   |                     | 100,00     |                     | 100,00     |                     | 100,00     |                     | 100,00     |                     | 100,00     |                     |                  |
|  | Cakupan Pembina PIK Remaja yang terlatih (orang)         | -                                     | -   |                     | 10,00      |                     | 25,00      |                     | 30,00      |                     | 35,00      |                     | 40,00      |                     |                  |
| Program Pengembangan Model Operasional BKB-Posyandu-PADU                             |  |                                       |   | -                   |            | 50.000.000          |            | 50.000.000          |            | 50.000.000          |            | 50.000.000          |            | 50.000.000          | Badan KB, PP &PA |
|  | Rasio Posyandu Per Satuan Balita (Per 1.000 Balita)      | -                                     | -   |                     | 1:69       |                     | 1:65       |                     | 1:60       |                     | 1:56       |                     | 1:52       |                     |                  |

|  |                  |
|--|------------------|
| <b>RENCANA PEMBANGUNAN JANGKA MENENGAH DAERAH<br/>KABUPATEN TAPANULI SELATAN</b> | <b>2016-2021</b> |
|--|------------------|

| Urusan/Bidang Urusan Pemerintahan Daerah dan Program Prioritas Pembangunan                | Indikator Kinerja Program (Outcome)                                | Kondisi Kinerja Awal RPJMD (Thn 2015) | Target Capaian Kinerja Program dan Kerangka Pendanaan |                     |            |                     |            |                     |            |                     |            |                     |            |                     | Penanggungjawab  |
|---|--|---------------------------------------|---|---------------------|------------|---------------------|------------|---------------------|------------|---------------------|------------|---------------------|------------|---------------------|------------------|
|   |  |                                       | Tahun 2016  |                     | Tahun 2017 |                     | Tahun 2018 |                     | Tahun 2019 |                     | Tahun 2020 |                     | Tahun 2021 |                     |                  |
|   |  |                                       | Target  | Kebutuhan Dana (Rp) | Target     | Kebutuhan Dana (Rp) | Target     | Kebutuhan Dana (Rp) | Target     | Kebutuhan Dana (Rp) | Target     | Kebutuhan Dana (Rp) | Target     | Kebutuhan Dana (Rp) |                  |
| (1)   | (2)  | (3)                                   | (4)   | (5)                 | (6)        | (7)                 | (8)        | (9)                 | (10)       | (11)                | (12)       | (13)                | (14)       | (15)                | (16)             |
|   | Jumlah Pos Yandu Aktif (%)   | -                                     | -   |                     | 100,00     |                     | 100,00     |                     | 100,00     |                     | 100,00     |                     | 100,00     |                     |                  |
| Program Pengembangan Pusat Pelayanan Informasi dan Konseling KRR                          |  |                                       |   | 223.650.000         |            | 125.000.000         |            | 234.972.000         |            | 240.847.000         |            | 246.868.000         |            | 249.584.000         | Badan KB, PP &PA |
|   | Cakupan Konseling Remaja yang bermasalah (%)                       | -                                     | 100,00  |                     | 100,00     |                     | 100,00     |                     | 100,00     |                     | 100,00     |                     | 100,00     |                     |                  |
| Program Peningkatan Penanggulangan Narkoba, PMS Termasuk HIV/AIDS                         |  |                                       |   | -                   |            | 50.000.000          |            | 34.972.000          |            | 40.847.000          |            | 46.868.000          |            | 47.384.000          | Badan KB, PP &PA |
|   | Cakupan pencegahan dan penaggulangan Narkoba, PMS dan HIV/AIDS (%) | -                                     | -   |                     | 30,00      |                     | 35,00      |                     | 40,00      |                     | 45,00      |                     | 50,00      |                     |                  |
| Program Pengembangan Bahan Informasi Tentang Pengasuhan dan Pembinaan Tumbuh Kembang Anak |  |                                       |   | -                   |            | 35.000.000          |            | 34.972.000          |            | 40.847.000          |            | 46.868.000          |            | 47.384.000          | Badan KB, PP &PA |
|   | Persentase Kelompok Bina Keluarga Yang Terlatih (%)                | -                                     | 40,00   |                     | 60,00      |                     | 80,00      |                     | 90,00      |                     | 100,00     |                     | 100,00     |                     |                  |
| Program Optimalisasi Pemanfaatan Teknologi Informasi                                      |  |                                       |   | 30.000.000          |            | 40.000.000          |            | 40.000.000          |            | 45.000.000          |            | 50.000.000          |            | 50.550.000          | Badan KB, PP &PA |
|   | Ketersediaan Sistem informasi Manajemen Pemerintah Daerah (%)      | 50,00                                 | 58,33   |                     | 66,67      |                     | 75,00      |                     | 83,33      |                     | 91,67      |                     | 100,00     |                     |                  |
|   |  |                                       |   |                     |            |                     |            |                     |            |                     |            |                     |            |                     |                  |
| URUSAN PEMERINTAHAN BIDANG PERHUBUNGAN  |  |                                       |   | 1.626.458.000       |            | 1.185.614.000       |            | 1.419.208.000       |            | 1.523.284.000       |            | 2.342.026.000       |            | 2.367.788.000       |                  |
| Program Pembangunan Prasarana dan Fasilitas Perhubungan                                   |  |                                       |   | 284.680.000         |            | 250.000.000         |            | 300.000.000         |            | 350.000.000         |            | 375.000.000         |            | 379.125.000         | Dishubkominfo    |
|   | Jumlah Angkutan Darat Terhadap Jumlah Penumpang Angkutan Darat (%) | 0,05                                  | 0,07  |                     | 0,07       |                     | 0,08       |                     | 0,08       |                     | 0,09       |                     | 0,09       |                     |                  |



|  |                  |
|--|------------------|
| <b>RENCANA PEMBANGUNAN JANGKA MENENGAH DAERAH<br/>KABUPATEN TAPANULI SELATAN</b> | <b>2016-2021</b> |
|--|------------------|

| Urusan/Bidang Urusan Pemerintahan Daerah dan Program Prioritas Pembangunan | Indikator Kinerja Program (Outcome)                                | Kondisi Kinerja Awal RPJMD (Thn 2015) | Target Capaian Kinerja Program dan Kerangka Pendanaan |                     |            |                     |            |                     |            |                     |            |                     |            |                     | Penanggungjawab |
|--|--|---------------------------------------|---|---------------------|------------|---------------------|------------|---------------------|------------|---------------------|------------|---------------------|------------|---------------------|-----------------|
|  |  |                                       | Tahun 2016  |                     | Tahun 2017 |                     | Tahun 2018 |                     | Tahun 2019 |                     | Tahun 2020 |                     | Tahun 2021 |                     |                 |
|  |  |                                       | Target  | Kebutuhan Dana (Rp) | Target     | Kebutuhan Dana (Rp) | Target     | Kebutuhan Dana (Rp) | Target     | Kebutuhan Dana (Rp) | Target     | Kebutuhan Dana (Rp) | Target     | Kebutuhan Dana (Rp) |                 |
| (1)  | (2)  | (3)                                   | (4)   | (5)                 | (6)        | (7)                 | (8)        | (9)                 | (10)       | (11)                | (12)       | (13)                | (14)       | (15)                | (16)            |
| Program Peningkatan Pelayanan Angkutan                                     |  |                                       |   | 544.188.000         |            | 250.000.000         |            | 420.037.000         |            | 432.638.000         |            | 449.943.000         |            | 454.892.000         | Dishubkominfo   |
|  | Jumlah Angkutan Darat Terhadap Jumlah Penumpang Angkutan Darat (%) | 0,05                                  | 0,07  |                     | 0,07       |                     | 0,08       |                     | 0,08       |                     | 0,09       |                     | 0,09       |                     |                 |
|  | Jumlah Orang Yang Terangkut Angkutan Umum (Orang)                  | 2.564.790                             | 2.564.790   |                     | 2.628.910  |                     | 2.694.632  |                     | 2.761.998  |                     | 2.831.048  |                     | 2.901.824  |                     |                 |
| Program Pembangunan Sarana dan Prasarana Perhubungan                       |  |                                       |   | 86.100.000          |            | 125.000.000         |            | 150.000.000         |            | 175.000.000         |            | 928.811.000         |            | 939.028.000         | Dishubkominfo   |
|  | Jumlah Halte (Unit)  | 12,00                                 | 12,00   |                     | 16,00      |                     | 19,00      |                     | 23,00      |                     | 26,00      |                     | 30,00      |                     |                 |
|  | Jumlah Orang Yang Terangkut Angkutan Umum (Orang)                  | 2.564.790                             | 2.564.790   |                     | 2.564.790  |                     | 2.628.910  |                     | 2.694.632  |                     | 2.761.998  |                     | 2.831.048  |                     |                 |
|  | Jumlah Pelabuhan Laut/Udara/Terminal Bis                           | 0,00                                  | 0,00  |                     | 0,00       |                     | 1,00       |                     | 1,00       |                     | 1,00       |                     | 1,00       |                     |                 |
|  | Jumlah Terminal Bis (unit)   | 0,00                                  | 0,00  |                     | 0,00       |                     | 1,00       |                     | 1,00       |                     | 1,00       |                     | 1,00       |                     |                 |
| Program Peningkatan dan Pengamanan Lalu Lintas                             |  |                                       |   | 666.490.000         |            | 508.000.000         |            | 514.437.000         |            | 529.870.000         |            | 551.065.000         |            | 557.127.000         | Dishubkominfo   |
|  | Jumlah Marka Jalan (Km)  | 6,00                                  | 9,00  |                     | 12,00      |                     | 15,00      |                     | 18,00      |                     | 21,00      |                     | 24,00      |                     |                 |
|  | Pagar Pengaman Jalan (km)  | 26,00                                 | 30,00   |                     | 35,00      |                     | 39,00      |                     | 43,00      |                     | 48,00      |                     | 52,00      |                     |                 |
|  | Jumlah Deliniator (Unit)   | 0,00                                  | 14,00   |                     | 28,00      |                     | 43,00      |                     | 57,00      |                     | 71,00      |                     | 85,00      |                     |                 |
| Program Peningkatan Kelaikan Pengoperasian Kendaraan Bermotor              |  |                                       |   | 45.000.000          |            | 52.614.000          |            | 34.734.000          |            | 35.776.000          |            | 37.207.000          |            | 37.616.000          | Dishubkominfo   |
|  | Rasio Ijin Trayek (%)  | 0,05                                  | 0,05  |                     | 0,05       |                     | 0,05       |                     | 0,05       |                     | 0,05       |                     | 0,05       |                     |                 |
|  | Jumlah Uji Kir Angkutan Umum (Buah)                                | -                                     | 0,06  |                     | 0,07       |                     | 0,09       |                     | 0,10       |                     | 0,11       |                     | 0,12       |                     |                 |
|  | Rasio Kepemilikan KIR Angkutan Umum (%)                            | 35,83                                 | 26,52   |                     | 26,65      |                     | 26,78      |                     | 26,91      |                     | 27,05      |                     | 27,18      |                     |                 |

|  |                  |
|--|------------------|
| <b>RENCANA PEMBANGUNAN JANGKA MENENGAH DAERAH<br/>KABUPATEN TAPANULI SELATAN</b> | <b>2016-2021</b> |
|--|------------------|

| Urusan/Bidang Urusan Pemerintahan Daerah dan Program Prioritas Pembangunan | Indikator Kinerja Program (Outcome)                           | Kondisi Kinerja Awal RPJMD (Thn 2015) | Target Capaian Kinerja Program dan Kerangka Pendanaan |                     |            |                     |            |                     |            |                     |            |                     |            |                     | Penanggungjawab |
|--|---|---------------------------------------|---|---------------------|------------|---------------------|------------|---------------------|------------|---------------------|------------|---------------------|------------|---------------------|-----------------|
|  |   |                                       | Tahun 2016  |                     | Tahun 2017 |                     | Tahun 2018 |                     | Tahun 2019 |                     | Tahun 2020 |                     | Tahun 2021 |                     |                 |
|  |   |                                       | Target  | Kebutuhan Dana (Rp) | Target     | Kebutuhan Dana (Rp) | Target     | Kebutuhan Dana (Rp) | Target     | Kebutuhan Dana (Rp) | Target     | Kebutuhan Dana (Rp) | Target     | Kebutuhan Dana (Rp) |                 |
| (1)  | (2)   | (3)                                   | (4)   | (5)                 | (6)        | (7)                 | (8)        | (9)                 | (10)       | (11)                | (12)       | (13)                | (14)       | (15)                | (16)            |
|  | Lama Pengujian Kelayakan Angkutan Umum (KIR) (Menit)          | 35,00                                 | 35,00   |                     | 35,00      |                     | 35,00      |                     | 35,00      |                     | 35,00      |                     | 35,00      |                     |                 |
|  | Persentase Pengujian Kelayakan Angkutan Umum (%)              | 73,62                                 | 74,26   |                     | 77,63      |                     | 80,99      |                     | 84,36      |                     | 87,72      |                     | 90,00      |                     |                 |
|  |   |                                       |   |                     |            |                     |            |                     |            |                     |            |                     |            |                     |                 |
| URUSAN PEMERINTAHAN BIDANG KOMUNIKASI DAN INFORMATIKA                      |   |                                       |   | 323.256.000         |            | 1.979.337.000       |            | 1.280.325.000       |            | 1.181.929.000       |            | 1.095.337.000       |            | 1.107.385.000       |                 |
| Program Optimalisasi Pemanfaatan Teknologi Informasi                       |   |                                       |   | -                   |            | 1.000.000.000       |            | 800.000.000         |            | 700.000.000         |            | 600.000.000         |            | 606.600.000         | Dishubkominfo   |
|  | Ketersediaan Sistem informasi Manajemen Pemerintah Daerah (%) | 50,00                                 | 58,33   |                     | 66,67      |                     | 75,00      |                     | 83,33      |                     | 91,67      |                     | 100,00     |                     |                 |
| Program Kerjasama Informasi dan Media Massa                                |   |                                       |   | -                   |            | -                   |            | -                   |            | -                   |            | -                   |            | -                   | Dishubkominfo   |
|  | Ketersediaan Sistem informasi Manajemen Pemerintah Daerah (%) | 50,00                                 | 58,33   |                     | 66,67      |                     | 75,00      |                     | 83,33      |                     | 91,67      |                     | 100,00     |                     |                 |
| Program Pengembangan Komunikasi, Informasi dan Media Massa                 |   |                                       |   | 179.300.000         |            | 484.048.000         |            | 188.377.000         |            | 193.086.000         |            | 197.914.000         |            | 200.091.000         | Dishubkominfo   |
|  | Persentase Penduduk Yang Menggunakan HP/Telepon (%)           | 64,25                                 | 65,72   |                     | 66,56      |                     | 67,41      |                     | 68,25      |                     | 69,10      |                     | 69,95      |                     |                 |
|  | Jumlah Jaringan Komunikasi (jaringan)                         | 4,00                                  | 4,00  |                     | 4,00       |                     | 5,00       |                     | 5,00       |                     | 5,00       |                     | 6,00       |                     |                 |
|  | Jumlah Surat Kabar Nasional (Jenis)                           | 5,00                                  | 5,00  |                     | 5,00       |                     | 5,00       |                     | 6,00       |                     | 6,00       |                     | 6,00       |                     |                 |
|  | Jumlah Penyiaran Radio /TV (Siaran)                           | 14,00                                 | 14,00   |                     | 14,00      |                     | 15,00      |                     | 15,00      |                     | 16,00      |                     | 16,00      |                     |                 |
|  | Website Milik Pemda (Unit)                                    | 1,00                                  | 1,00  |                     | 1,00       |                     | 2,00       |                     | 2,00       |                     | 3,00       |                     | 3,00       |                     |                 |

|  |                  |
|--|------------------|
| <b>RENCANA PEMBANGUNAN JANGKA MENENGAH DAERAH<br/>KABUPATEN TAPANULI SELATAN</b> | <b>2016-2021</b> |
|--|------------------|

| Urusan/Bidang Urusan Pemerintahan Daerah dan Program Prioritas Pembangunan  | Indikator Kinerja Program (Outcome)                           | Kondisi Kinerja Awal RPJMD (Thn 2015) | Target Capaian Kinerja Program dan Kerangka Pendanaan |                     |            |                     |            |                     |            |                     |            |                     |            |                     | Penanggungjawab  |
|---|---|---------------------------------------|---|---------------------|------------|---------------------|------------|---------------------|------------|---------------------|------------|---------------------|------------|---------------------|------------------|
|   |   |                                       | Tahun 2016  |                     | Tahun 2017 |                     | Tahun 2018 |                     | Tahun 2019 |                     | Tahun 2020 |                     | Tahun 2021 |                     |                  |
|   |   |                                       | Target  | Kebutuhan Dana (Rp) | Target     | Kebutuhan Dana (Rp) | Target     | Kebutuhan Dana (Rp) | Target     | Kebutuhan Dana (Rp) | Target     | Kebutuhan Dana (Rp) | Target     | Kebutuhan Dana (Rp) |                  |
| (1)   | (2)   | (3)                                   | (4)   | (5)                 | (6)        | (7)                 | (8)        | (9)                 | (10)       | (11)                | (12)       | (13)                | (14)       | (15)                | (16)             |
| Program Kerjasama Informasi Dengan Mass Media                               |   |                                       |   | 143.956.000         |            | 205.019.000         |            | 144.448.000         |            | 148.781.000         |            | 154.733.000         |            | 156.435.000         | Dishubkominfo    |
|   | Ketersediaan Sistem informasi Manajemen Pemerintah Daerah (%) | 50,00                                 | 58,33   |                     | 66,67      |                     | 75,00      |                     | 83,33      |                     | 91,67      |                     | 100,00     |                     |                  |
| Program Pengembangan Data/Informasi/Statistik Daerah                        |   |                                       |   | -                   |            | 187.656.000         |            | 51.250.000          |            | 52.531.000          |            | 53.845.000          |            | 54.437.000          | Dishubkominfo    |
|   | Tersedianya data-data statistik daerah (%)                    | 100,00                                | 100,00  |                     | 100,00     |                     | 100,00     |                     | 100,00     |                     | 100,00     |                     | 100,00     |                     |                  |
| Program Fasilitas Peningkatan SDM Bidang Komunikasi dan Informasi           |   |                                       |   | -                   |            | 52.614.000          |            | 51.250.000          |            | 52.531.000          |            | 53.845.000          |            | 54.437.000          | Dishubkominfo    |
|   | Ketersediaan Sistem informasi Manajemen Pemerintah Daerah (%) | 50,00                                 | 58,33   |                     | 66,67      |                     | 75,00      |                     | 83,33      |                     | 91,67      |                     | 100,00     |                     |                  |
| Program Optimalisasi Pemanfaatan Teknologi Informasi                        |   |                                       |   | -                   |            | 50.000.000          |            | 45.000.000          |            | 35.000.000          |            | 35.000.000          |            | 35.385.000          | KPTSPDPM         |
|   | Ketersediaan Sistem informasi Manajemen Pemerintah Daerah (%) | 50,00                                 | 58,33   |                     | 66,67      |                     | 75,00      |                     | 83,33      |                     | 91,67      |                     | 100,00     |                     |                  |
|   |   |                                       |   |                     |            |                     |            |                     |            |                     |            |                     |            |                     |                  |
| URUSAN PEMERINTAHAN BIDANG KOPERASI, USAHA KECIL, DAN MENENGAH              |   |                                       |   | 1.977.682.400       |            | 1.572.429.000       |            | 1.532.439.000       |            | 1.575.670.000       |            | 1.630.267.000       |            | 1.648.199.000       |                  |
| Program Penciptaan Iklim Usaha Kecil Menengah Yang Kondusif                 |   |                                       |   | 243.532.400         |            | 100.000.000         |            | 190.576.000         |            | 195.340.000         |            | 200.224.000         |            | 202.426.000         | Dinas Koperindag |
|   | Jumlah UKM/K (Buah)   | 2.056,00                              | 2.114,00  |                     | 2.135,00   |                     | 2.155,00   |                     | 2.176,00   |                     | 2.196,00   |                     | 2.217,00   |                     |                  |
|   | Jumlah BPR/LKM (buah)   | 7,00                                  | 8,00  |                     | 8,00       |                     | 9,00       |                     | 9,00       |                     | 10,00      |                     | 10,00      |                     |                  |
| Program Pengembangan Sistem Pendukung Usaha Bagi Usaha Mikro Kecil Menengah |   |                                       |   | 1.275.000.000       |            | 1.123.413.000       | -          | 984.121.000         | -          | 1.013.645.000       | -          | 1.054.190.000       | -          | 1.065.786.000       | Dinas Koperindag |
|   | Jumlah UKM/K (Buah)   | 2.056,00                              | 2.114,00  |                     | 2.135,00   |                     | 2.155,00   |                     | 2.176,00   |                     | 2.196,00   |                     | 2.217,00   |                     |                  |
|   | Jumlah BPR/LKM (buah)   | 7,00                                  | 8,00  |                     | 8,00       |                     | 9,00       |                     | 9,00       |                     | 10,00      |                     | 10,00      |                     |                  |

|  |                  |
|--|------------------|
| <b>RENCANA PEMBANGUNAN JANGKA MENENGAH DAERAH<br/>KABUPATEN TAPANULI SELATAN</b> | <b>2016-2021</b> |
|--|------------------|

| Urusan/Bidang Urusan Pemerintahan Daerah dan Program Prioritas Pembangunan        | Indikator Kinerja Program (Outcome)                              | Kondisi Kinerja Awal RPJMD (Thn 2015) | Target Capaian Kinerja Program dan Kerangka Pendanaan |                     |            |                     |            |                     |            |                     |            |                     |            |                     | Penanggungjawab  |
|---|--|---------------------------------------|---|---------------------|------------|---------------------|------------|---------------------|------------|---------------------|------------|---------------------|------------|---------------------|------------------|
|   |  |                                       | Tahun 2016  |                     | Tahun 2017 |                     | Tahun 2018 |                     | Tahun 2019 |                     | Tahun 2020 |                     | Tahun 2021 |                     |                  |
|   |  |                                       | Target  | Kebutuhan Dana (Rp) | Target     | Kebutuhan Dana (Rp) | Target     | Kebutuhan Dana (Rp) | Target     | Kebutuhan Dana (Rp) | Target     | Kebutuhan Dana (Rp) | Target     | Kebutuhan Dana (Rp) |                  |
| (1)   | (2)  | (3)                                   | (4)   | (5)                 | (6)        | (7)                 | (8)        | (9)                 | (10)       | (11)                | (12)       | (13)                | (14)       | (15)                | (16)             |
| Program Peningkatan Kualitas Kelembagaan Koperasi                                 |  |                                       |   | 379.150.000         |            | 349.016.000         |            | 357.742.000         |            | 366.685.000         |            | 375.853.000         |            | 379.987.000         | Dinas Koperindag |
|   | Jumlah Koperasi (buah)   | 279,00                                | 281,00  |                     | 286,00     |                     | 289,00     |                     | 293,00     |                     | 296,00     |                     | 300,00     |                     |                  |
|   | Persentase koperasi aktif (%)                                    | 42,65                                 | 46,31   |                     | 47,83      |                     | 49,35      |                     | 50,87      |                     | 52,39      |                     | 53,90      |                     |                  |
| Program Pengembangan Kewirausahaan dan keunggulan Kompetitif Usaha Kecil Menengah |  |                                       |   | 80.000.000          |            | -                   |            | -                   |            | -                   |            | -                   |            | -                   | Setdakab         |
|   | Jumlah UKM/K (Buah)  | -                                     | 2.114,00  |                     |            |                     |            |                     |            |                     |            |                     |            |                     |                  |
|   | Jumlah BPR/LKM   | 1.063,00                              | 1.071,00  |                     |            |                     |            |                     |            |                     |            |                     |            |                     |                  |
|   |  |                                       |   |                     |            |                     |            |                     |            |                     |            |                     |            |                     |                  |
| URUSAN PEMERINTAHAN BIDANG PENANAMAN MODAL  |  |                                       |   | -                   |            | 812.919.000         |            | 790.000.000         |            | 865.000.000         |            | 940.000.000         |            | 950.340.000         |                  |
| Program Peningkatan Promosi dan Kerjasama Investasi                               |  |                                       |   | -                   |            | 175.380.000         |            | 200.000.000         |            | 225.000.000         |            | 250.000.000         |            | 252.750.000         | KPTSPDPM         |
|   | Jumlah PMA/PMDN (buah)   | 11,00                                 | -   |                     | 12,00      |                     | 13,00      |                     | 13,00      |                     | 14,00      |                     | 14,00      |                     |                  |
|   | Jumlah Nilai Investasi Berskala Nasional (PMDN/PMA) (Rp. Milyar) | -                                     | -   |                     | 4.600,00   |                     | 1.376,34   |                     | 1.034,07   |                     | 1.886,81   |                     | 7.912,14   |                     |                  |
| Program Peningkatan Iklim Investasi dan Realisasi Investasi                       |  |                                       |   | -                   |            | 192.935.000         |            | 210.000.000         |            | 230.000.000         |            | 250.000.000         |            | 252.750.000         | KPTSPDPM         |
|   | Jumlah Nilai Investasi Berskala Nasional (PMDN/PMA) (Rp. Juta)   | -                                     | -   |                     | 4.600.000  |                     | 1.376.343  |                     | 1.034.066  |                     | 1.886.813  |                     | 7.912.139  |                     |                  |
|   | Jumlah Perda Yang Mendukung Iklim Usaha (Buah)                   | -                                     | -   |                     | 2,00       |                     | 2,00       |                     | 2,00       |                     | 2,00       |                     | 2,00       |                     |                  |
|   | Jumlah dan Macam Pajak Retribusi Daerah (Jenis)                  | -                                     | -   |                     | 22,00      |                     | 22,00      |                     | 22,00      |                     | 22,00      |                     | 22,00      |                     |                  |

|  |                  |
|--|------------------|
| <b>RENCANA PEMBANGUNAN JANGKA MENENGAH DAERAH<br/>KABUPATEN TAPANULI SELATAN</b> | <b>2016-2021</b> |
|--|------------------|

| Urusan/Bidang Urusan Pemerintahan Daerah dan Program Prioritas Pembangunan | Indikator Kinerja Program (Outcome)  | Kondisi Kinerja Awal RPJMD (Thn 2015) | Target Capaian Kinerja Program dan Kerangka Pendanaan |                     |            |                     |            |                     |            |                     |            |                     |            |                     | Penanggungjawab               |
|--|--|---------------------------------------|---|---------------------|------------|---------------------|------------|---------------------|------------|---------------------|------------|---------------------|------------|---------------------|-------------------------------|
|  |  |                                       | Tahun 2016  |                     | Tahun 2017 |                     | Tahun 2018 |                     | Tahun 2019 |                     | Tahun 2020 |                     | Tahun 2021 |                     |                               |
|  |  |                                       | Target  | Kebutuhan Dana (Rp) | Target     | Kebutuhan Dana (Rp) | Target     | Kebutuhan Dana (Rp) | Target     | Kebutuhan Dana (Rp) | Target     | Kebutuhan Dana (Rp) | Target     | Kebutuhan Dana (Rp) |                               |
| (1)  | (2)  | (3)                                   | (4)   | (5)                 | (6)        | (7)                 | (8)        | (9)                 | (10)       | (11)                | (12)       | (13)                | (14)       | (15)                | (16)                          |
| Program Peningkatan Pelayanan Perizinan                                    |  |                                       |   | -                   |            | 394.604.000         |            | 325.000.000         |            | 350.000.000         |            | 375.000.000         |            | 379.125.000         | KPTSPDPM                      |
|  | Rata-Rata Lama Proses Perizinan (Hari)   | -                                     | -   |                     | 8,10       |                     | 7,00       |                     | 7,00       |                     | 7,00       |                     | 7,00       |                     |                               |
|  | Jumlah SIUP/TDP yang diterbitkan (Buah)  | -                                     | -   |                     | 180,00     |                     | 210,00     |                     | 240,00     |                     | 270,00     |                     | 300,00     |                     |                               |
|  | Persentase Pengentasan Kemiskinan di Kecamatan yang dipelopori/didorong oleh KPTSP selama satu tahun (%) | -                                     | -   |                     | 0,20       |                     | 0,20       |                     | 0,20       |                     | 0,20       |                     | 0,21       |                     |                               |
| Program Penyiapan Potensi Sumberdaya, Sarana dan Prasarana Daerah          |  |                                       |   | -                   |            | 50.000.000          |            | 55.000.000          |            | 60.000.000          |            | 65.000.000          |            | 65.715.000          | KPTSPDPM                      |
|  | Jumlah PMA/PMDN (buah)   | 11,00                                 | -   |                     | 12,00      |                     | 13,00      |                     | 13,00      |                     | 14,00      |                     | 14,00      |                     |                               |
|  | Jumlah Nilai Investasi Berskala Nasional (PMDN/PMA) (Rp. Milyar)   | -                                     |   |                     | 4.600,00   |                     | 1.376,34   |                     | 1.034,07   |                     | 1.886,81   |                     | 7.912,14   |                     |                               |
|  |  |                                       |   |                     |            |                     |            |                     |            |                     |            |                     |            |                     |                               |
| URUSAN PEMERINTAHAN BIDANG KEPEMUDAAN DAN OLAH RAGA                        |  |                                       |   | 2.886.087.550       |            | 1.874.798.000       |            | 3.245.203.000       |            | 3.342.792.000       |            | 3.443.975.000       |            | 3.474.134.000       |                               |
| Program Pengembangan dan Keserasian Kebijakan Pemuda                       |  |                                       |   | 70.000.000          |            | 140.324.000         |            | 155.916.000         |            | 160.593.000         |            | 167.017.000         |            | 168.854.000         | Dinas Pemuda OR dan Parwisata |
|  | Jumlah Organisasi Pemuda (Organisasi)  | 40,00                                 | 40,00   |                     | 40,00      | -                   | 41,00      |                     | 42,00      |                     | 43,00      |                     | 44,00      |                     |                               |
|  | Jumlah Kegiatan Kepemudaan (Kegiatan)  | 10,00                                 | 11,00   |                     | 12,00      | -                   | 14,00      |                     | 16,00      |                     | 18,00      |                     | 19,00      |                     |                               |
| Program Peningkatan Peran Serta Kepemudaan                                 |  |                                       |   | 504.465.400         |            | 363.134.000         |            | 497.125.000         |            | 509.553.000         |            | 522.292.000         |            | 528.037.000         | Dinas Pemuda OR dan Parwisata |
|  | Jumlah Kegiatan Kepemudaan (Kegiatan)  | 10,00                                 | 11,00   |                     | 12,00      | -                   | 14,00      |                     | 16,00      |                     | 18,00      |                     | 19,00      |                     |                               |

|  |                  |
|--|------------------|
| <b>RENCANA PEMBANGUNAN JANGKA MENENGAH DAERAH<br/>KABUPATEN TAPANULI SELATAN</b> | <b>2016-2021</b> |
|--|------------------|

| Urusan/Bidang Urusan Pemerintahan Daerah dan Program Prioritas Pembangunan    | Indikator Kinerja Program (Outcome)   | Kondisi Kinerja Awal RPJMD (Thn 2015) | Target Capaian Kinerja Program dan Kerangka Pendanaan |                     |            |                     |            |                     |            |                     |            |                     |            |                     | Penanggungjawab               |
|---|---------------------------------------|---------------------------------------|---|---------------------|------------|---------------------|------------|---------------------|------------|---------------------|------------|---------------------|------------|---------------------|-------------------------------|
|   |                                       |                                       | Tahun 2016  |                     | Tahun 2017 |                     | Tahun 2018 |                     | Tahun 2019 |                     | Tahun 2020 |                     | Tahun 2021 |                     |                               |
|   |                                       |                                       | Target  | Kebutuhan Dana (Rp) | Target     | Kebutuhan Dana (Rp) | Target     | Kebutuhan Dana (Rp) | Target     | Kebutuhan Dana (Rp) | Target     | Kebutuhan Dana (Rp) | Target     | Kebutuhan Dana (Rp) |                               |
| (1)   | (2)                                   | (3)                                   | (4)   | (5)                 | (6)        | (7)                 | (8)        | (9)                 | (10)       | (11)                | (12)       | (13)                | (14)       | (15)                | (16)                          |
| Program Pembinaan dan Pemasyarakatan Olahraga                                 |                                       |                                       |   | 1.873.367.250       |            | 1.154.580.000       |            | 2.232.135.000       |            | 2.283.488.000       |            | 2.336.300.000       |            | 2.354.275.000       | Dinas Pemuda OR dan Parwisata |
|   | Jumlah Kegiatan Olahraga (Kegiatan)   | 10,00                                 | 11,00   |                     | 15,00      |                     | 16,00      |                     | 18,00      |                     | 20,00      |                     | 20,00      |                     |                               |
|   | Jumlah Klub Olah Raga (Klub)          | 20,00                                 | 20,00   |                     | 22,00      |                     | 23,00      |                     | 24,00      |                     | 24,00      |                     | 27,00      |                     |                               |
| Program Peningkatan Upaya Penumbuhan Kewirausahaan dan Kecakapan Hidup Pemuda |                                       |                                       |   | 65.634.900          |            | 63.303.000          |            | 60.548.000          |            | 62.062.000          |            | 63.613.000          |            | 64.313.000          | Dinas Pemuda OR dan Parwisata |
|   | Jumlah Kegiatan Kepemudaan (Kegiatan) | 10,00                                 | 11,00   |                     | 12,00      |                     | 14,00      |                     | 16,00      |                     | 18,00      |                     | 19,00      |                     |                               |
|   | Jumlah Organisasi Pemuda (Organisasi) | 40,00                                 | 40,00   |                     | 40,00      |                     | 41,00      |                     | 42,00      |                     | 43,00      |                     | 44,00      |                     |                               |
| Program Peningkatan Sarana dan Prasarana Olahraga                             |                                       |                                       |   | 153.260.000         |            | 109.612.000         |            | 125.000.000         |            | 150.000.000         |            | 175.000.000         |            | 176.925.000         | Dinas Pemuda OR dan Parwisata |
|   | Jumlah Kegiatan Olahraga (Kegiatan)   | 10,00                                 | 11,00   |                     | 15,00      |                     | 16,00      |                     | 18,00      |                     | 20,00      |                     | 20,00      |                     |                               |
|   | Jumlah Klub Olah Raga (Klub)          | 20,00                                 | 20,00   |                     | 22,00      |                     | 23,00      |                     | 24,00      |                     | 24,00      |                     | 27,00      |                     |                               |
| Program Pembinaan dan Pemasyarakatan Olahraga                                 |                                       |                                       |   | 169.360.000         |            | -                   |            | 174.479.000         |            | 177.096.000         |            | 179.753.000         |            | 181.730.000         | Setdakab                      |
|   | Jumlah Kegiatan Olahraga (Kegiatan)   | 10,00                                 | 11,00   |                     | 15,00      |                     |            |                     |            |                     |            |                     | 20,00      |                     |                               |
|   | Jumlah Klub Olah Raga (Klub)          | 20,00                                 | 20,00   |                     | 22,00      |                     |            |                     |            |                     |            |                     | 27,00      |                     |                               |
| Program Pembinaan dan Permasalahakatan Olahraga                               |                                       |                                       |   | 50.000.000          |            |                     |            |                     |            |                     |            |                     |            |                     | Sekretariat Korpri            |
|   | Jumlah Gedung Olah Raga (Unit)        | 4,00                                  | 4,00  |                     |            |                     |            |                     |            |                     |            |                     |            |                     |                               |
|   | Jumlah Lapangan Olah Raga (Unit)      | 74,00                                 | 74,00   |                     |            |                     |            |                     |            |                     |            |                     |            |                     |                               |
| Program Pembinaan dan Pemasyarakatan Olahraga                                 |                                       |                                       |   | -                   |            | 43.845.000          |            | -                   |            | -                   |            | -                   |            | -                   | Badan Kepegawaian dan Diklat  |
|   | Jumlah Kegiatan Olahraga (Kegiatan)   | 10,00                                 | -   |                     | 15,00      |                     |            |                     |            |                     |            |                     |            |                     |                               |
|   | Jumlah Klub Olah Raga (Klub)          | 20,00                                 | -   |                     | 22,00      |                     |            |                     |            |                     |            |                     |            |                     |                               |

|  |                  |
|--|------------------|
| <b>RENCANA PEMBANGUNAN JANGKA MENENGAH DAERAH<br/>KABUPATEN TAPANULI SELATAN</b> | <b>2016-2021</b> |
|--|------------------|

| Urusan/Bidang Urusan Pemerintahan Daerah dan Program Prioritas Pembangunan | Indikator Kinerja Program (Outcome)  | Kondisi Kinerja Awal RPJMD (Thn 2015) | Target Capaian Kinerja Program dan Kerangka Pendanaan |                     |            |                     |            |                     |            |                     |            |                     |            |                     | Penanggungjawab |
|--|--|---------------------------------------|---|---------------------|------------|---------------------|------------|---------------------|------------|---------------------|------------|---------------------|------------|---------------------|-----------------|
|  |  |                                       | Tahun 2016  |                     | Tahun 2017 |                     | Tahun 2018 |                     | Tahun 2019 |                     | Tahun 2020 |                     | Tahun 2021 |                     |                 |
|  |  |                                       | Target  | Kebutuhan Dana (Rp) | Target     | Kebutuhan Dana (Rp) | Target     | Kebutuhan Dana (Rp) | Target     | Kebutuhan Dana (Rp) | Target     | Kebutuhan Dana (Rp) | Target     | Kebutuhan Dana (Rp) |                 |
| (1)  | (2)  | (3)                                   | (4)   | (5)                 | (6)        | (7)                 | (8)        | (9)                 | (10)       | (11)                | (12)       | (13)                | (14)       | (15)                | (16)            |
|  |  |                                       |   |                     |            |                     |            |                     |            |                     |            |                     |            |                     |                 |
| URUSAN PEMERINTAHAN BIDANG STATISTIK                                       |  |                                       |   | 224.500.000         |            | 388.571.000         |            | 406.762.000         |            | 311.514.000         |            | 325.615.000         |            | 329.197.000         |                 |
| Program Pengembangan Data/Informasi  |  |                                       |   | 224.500.000         |            | 283.326.000         |            | 256.250.000         |            | 154.000.000         |            | 160.000.000         |            | 161.760.000         | Bappeda         |
|  | Penyajian data-data dan informasi kebutuhan perencanaan pembangunan daerah (KDA, PDRB, KCDA, Inkesra)(Dokumen) | -                                     | 4,00  |                     | 4,00       |                     | 4,00       |                     | 4,00       |                     | 4,00       |                     | 4,00       |                     |                 |
|  | Penyajian Aplikasi Sistim Informasi Pembangunan Daerah (%)   | 22,00                                 | 40,00   |                     | 50,00      |                     | 55,00      |                     | 100,00     |                     | 100,00     |                     | 100,00     |                     |                 |
|  | Tersedianya E Planning Penyusunan Perencanaan Pembangunan Daerah (%)   | -                                     | 50,00   |                     | 100,00     |                     | 100,00     |                     | 100,00     |                     | 100,00     |                     | 100,00     |                     |                 |
|  | Dokumen Indeks Kepuasan Masyarakat (Dokumen)   | 1,00                                  | 1,00  |                     | 1,00       |                     | 1,00       |                     | 1,00       |                     | 1,00       |                     | 1,00       |                     |                 |
|  |  |                                       |   |                     |            |                     |            |                     |            |                     |            |                     |            |                     |                 |
| URUSAN PEMERINTAHAN BIDANG PERSANDIAN                                      |  |                                       |   |                     |            |                     |            |                     |            |                     |            |                     |            |                     |                 |
| Program Persandian Pemerintahan Daerah                                     |  |                                       |   | -                   |            | 50.000.000          |            | 75.256.000          |            | 77.514.000          |            | 80.615.000          |            | 81.502.000          | Dishubkominfo   |
|  | Cakupan Persandian Pemda Kabupaten Tapanuli Selatan (%)  | -                                     | -   |                     | 50,00      |                     | 65,00      |                     | 70,00      |                     | 75,00      |                     | 80,00      |                     |                 |

|  |                  |
|--|------------------|
| <b>RENCANA PEMBANGUNAN JANGKA MENENGAH DAERAH<br/>KABUPATEN TAPANULI SELATAN</b> | <b>2016-2021</b> |
|--|------------------|

| Urusan/Bidang Urusan Pemerintahan Daerah dan Program Prioritas Pembangunan        | Indikator Kinerja Program (Outcome)   | Kondisi Kinerja Awal RPJMD (Thn 2015) | Target Capaian Kinerja Program dan Kerangka Pendanaan |                     |            |                     |            |                     |            |                     |            |                     |            |                     | Penanggungjawab                            |
|---|---|---------------------------------------|---|---------------------|------------|---------------------|------------|---------------------|------------|---------------------|------------|---------------------|------------|---------------------|--|
|   |   |                                       | Tahun 2016  |                     | Tahun 2017 |                     | Tahun 2018 |                     | Tahun 2019 |                     | Tahun 2020 |                     | Tahun 2021 |                     |  |
|   |   |                                       | Target  | Kebutuhan Dana (Rp) | Target     | Kebutuhan Dana (Rp) | Target     | Kebutuhan Dana (Rp) | Target     | Kebutuhan Dana (Rp) | Target     | Kebutuhan Dana (Rp) | Target     | Kebutuhan Dana (Rp) |  |
| (1)   | (2)   | (3)                                   | (4)   | (5)                 | (6)        | (7)                 | (8)        | (9)                 | (10)       | (11)                | (12)       | (13)                | (14)       | (15)                | (16)                                       |
| Pembinaan, Pengawasan serta Fasilitas Koordinasi Jaringan Komunikasi Sandi daerah |   |                                       |   | -                   |            | 55.245.000          |            | 75.256.000          |            | 80.000.000          |            | 85.000.000          |            | 85.935.000          | Dishubkominfo                              |
|   | Pembinaan, Pengawasan serta Fasilitas Koordinasi Jaringan Komunikasi Sandi daerah |                                       |   |                     | 50,00      |                     | 65,00      |                     | 70,00      |                     | 75,00      |                     | 80,00      |                     |  |
|   |   |                                       |   |                     |            |                     |            |                     |            |                     |            |                     |            |                     |  |
| URUSAN PEMERINTAHAN BIDANG KEBUDAYAAN   |   |                                       |   | 55.000.000          |            | 115.767.000         |            | 307.500.000         |            | 322.594.000         |            | 331.534.000         |            | 335.181.000         |  |
| Program Pengelolaan Kekayaan Budaya   |   |                                       |   | 55.000.000          |            | 50.000.000          |            | 153.750.000         |            | 157.594.000         |            | 161.534.000         |            | 163.311.000         | Dinas Pendidikan dan Kebudayaan            |
|   | Jumlah Group Kesenian (Grup)  | 14,00                                 | 14,00   |                     | 15,00      |                     | 17,00      |                     | 18,00      |                     | 20,00      |                     | 23,00      |                     |  |
|   | Jumlah Gedung Kesenian (Unit)   | 1,00                                  | 1,00  |                     | 1,00       |                     | 2,00       |                     | 2,00       |                     | 3,00       |                     | 3,00       |                     |  |
|   | Persentase kelompok pembinaan adat budaya di masyarakat (%)                       | -                                     | 50,00   |                     | 55,00      |                     | 60,00      |                     | 65,00      |                     | 70,00      |                     | 75,00      |                     |  |
| Program Pengembangan Nilai Budaya   |   |                                       |   | -                   |            | 65.767.000          |            | 153.750.000         |            | 165.000.000         |            | 170.000.000         |            | 171.870.000         | Dinas Pendidikan dan Kebudayaan            |
|   | Persentase kelompok pembinaan adat budaya di masyarakat (%)                       | 40,00                                 | -   |                     | 55,00      |                     | 60,00      |                     | 65,00      |                     | 70,00      |                     | 75,00      |                     |  |
|   |   |                                       |   |                     |            |                     |            |                     |            |                     |            |                     |            |                     |  |
| URUSAN PEMERINTAHAN BIDANG PERPUSTAKAAN   |   |                                       |   | 1.298.350.000       |            | 1.068.872.000       |            | 816.021.000         |            | 761.422.000         |            | 787.457.000         |            | 799.199.000         |  |
| Program Pembinaan dan Pengembangan Perpustakaan                                   |   |                                       |   | 1.298.350.000       |            | 1.068.872.000       |            | 816.021.000         |            | 761.422.000         |            | 787.457.000         |            | 799.199.000         | Kantor Perpustakaan, Arsip dan Dokumentasi |
|   | Jumlah Perpustakaan (Unit)  | 113,00                                | 113,00  |                     | 119,00     |                     | 134,00     |                     | 141,00     |                     | 149,00     |                     | 157,00     |                     |  |



|  |                  |
|--|------------------|
| <b>RENCANA PEMBANGUNAN JANGKA MENENGAH DAERAH<br/>KABUPATEN TAPANULI SELATAN</b> | <b>2016-2021</b> |
|--|------------------|

| Urusan/Bidang Urusan Pemerintahan Daerah dan Program Prioritas Pembangunan | Indikator Kinerja Program (Outcome)            | Kondisi Kinerja Awal RPJMD (Thn 2015) | Target Capaian Kinerja Program dan Kerangka Pendanaan |                     |            |                     |            |                     |            |                     |            |                     |            |                     | Penanggungjawab                            |
|--|--|---------------------------------------|---|---------------------|------------|---------------------|------------|---------------------|------------|---------------------|------------|---------------------|------------|---------------------|--|
|  |  |                                       | Tahun 2016  |                     | Tahun 2017 |                     | Tahun 2018 |                     | Tahun 2019 |                     | Tahun 2020 |                     | Tahun 2021 |                     |  |
|  |  |                                       | Target  | Kebutuhan Dana (Rp) | Target     | Kebutuhan Dana (Rp) | Target     | Kebutuhan Dana (Rp) | Target     | Kebutuhan Dana (Rp) | Target     | Kebutuhan Dana (Rp) | Target     | Kebutuhan Dana (Rp) |  |
| (1)  | (2)  | (3)                                   | (4)   | (5)                 | (6)        | (7)                 | (8)        | (9)                 | (10)       | (11)                | (12)       | (13)                | (14)       | (15)                | (16)                                       |
|  | Jumlah Pengunjung Perpustakaan Tahunan (Orang) | 55.047                                | 55.047  |                     | 56.343     |                     | 62.529     |                     | 65.622     |                     | 68.715     |                     | 71.808     |                     |  |
|  | Jumlah Tenaga Perpustakaan (Orang)             | 85,00                                 | 85,00   |                     | 90,00      |                     | 100,00     |                     | 105,00     |                     | 110,00     |                     | 115,00     |                     |  |
|  |  |                                       |   |                     |            |                     |            |                     |            |                     |            |                     |            |                     |  |
| URUSAN PEMERINTAHAN BIDANG KEARSIPAN                                       |  |                                       |   | 54.853.450          |            | 391.707.000         |            | 328.277.000         |            | 415.000.000         |            | 425.000.000         |            | 426.595.000         |  |
| Program Perbaikan Sistem Administrasi Kearsipan                            |  |                                       |   | 54.853.450          |            | 50.000.000          |            | 78.277.000          |            | 85.000.000          |            | 90.000.000          |            | 90.990.000          | Kantor Perpustakaan, Arsip dan Dokumentasi |
|  | Pengelolaan Arsip Secara Baku (%)              | -                                     | 100,00  |                     | 100,00     |                     | 100,00     |                     | 100,00     |                     | 100,00     |                     | 100,00     |                     |  |
| Program Penyelamatan dan Pelestarian Dokumen/Arsip Daerah                  |  |                                       |   | -                   |            | 26.307.000          |            | 50.000.000          |            | 50.000.000          |            | 55.000.000          |            | 55.605.000          | Kantor Perpustakaan, Arsip dan Dokumentasi |
|  | Pengelolaan Arsip Secara Baku (%)              | -                                     | 100,00  |                     | 100,00     |                     | 100,00     |                     | 100,00     |                     | 100,00     |                     | 100,00     |                     |  |
| Program Pemeliharaan Rutin/Berkala Sarana dan Prasarana Kearsipan          |  |                                       |   | -                   |            | -                   |            | -                   |            | 80.000.000          |            | 80.000.000          |            | 80.000.000          | Kantor Perpustakaan, Arsip dan Dokumentasi |
|  | Pengelolaan Arsip Secara Baku (%)              | -                                     | 100,00  |                     | 100,00     |                     | 100,00     |                     | 100,00     |                     | 100,00     |                     | 100,00     |                     |  |
| Program Peningkatan Kualitas Pelayanan Informasi                           |  |                                       |   | -                   |            | 200.000.000         |            | 200.000.000         |            | 200.000.000         |            | 200.000.000         |            | 200.000.000         | Kantor Perpustakaan, Arsip dan Dokumentasi |
|  | Pengelolaan Arsip Secara Baku (%)              | -                                     | 100,00  |                     | 100,00     |                     | 100,00     |                     | 100,00     |                     | 100,00     |                     | 100,00     |                     |  |
| Program Perbaikan Sistem Administrasi Kearsipan                            |  |                                       |   | -                   |            | 115.400.000         |            | -                   |            | -                   |            | -                   |            | -                   | Badan Kepegawaian dan Diklat               |
|  | Pengelolaan Arsip Secara Baku (%)              | -                                     | 100,00  |                     | 100,00     |                     | 100,00     |                     | 100,00     |                     | 100,00     |                     | 100,00     |                     |  |
|  |  |                                       |   |                     |            |                     |            |                     |            |                     |            |                     |            |                     |  |
| URUSAN PEMERINTAHAN BIDANG KESATUAN KEBANGSAAN                             |  |                                       |   | 2.405.410.700       |            | 2.036.138.000       |            | 2.471.058.000       |            | 2.542.533.000       |            | 2.636.066.000       |            | 2.665.063.000       |  |

|  |                  |
|--|------------------|
| <b>RENCANA PEMBANGUNAN JANGKA MENENGAH DAERAH<br/>KABUPATEN TAPANULI SELATAN</b> | <b>2016-2021</b> |
|--|------------------|

| Urusan/Bidang Urusan<br>Pemerintahan Daerah<br>dan Program Prioritas<br>Pembangunan | Indikator Kinerja Program<br>(Outcome)                   | Kondisi<br>Kinerja<br>Awal<br>RPJMD<br>(Thn 2015) | Target Capaian Kinerja Program dan Kerangka Pendanaan |                        |            |                        |            |                        |            |                        |            |                        |            |                        | Penanggungjawab                       |
|---|--|---|---|------------------------|------------|------------------------|------------|------------------------|------------|------------------------|------------|------------------------|------------|------------------------|---------------------------------------|
|   |  |   | Tahun 2016  |                        | Tahun 2017 |                        | Tahun 2018 |                        | Tahun 2019 |                        | Tahun 2020 |                        | Tahun 2021 |                        |                                       |
|   |  |   | Target  | Kebutuhan Dana<br>(Rp) | Target     | Kebutuhan<br>Dana (Rp) | Target     | Kebutuhan<br>Dana (Rp) | Target     | Kebutuhan<br>Dana (Rp) | Target     | Kebutuhan<br>Dana (Rp) | Target     | Kebutuhan<br>Dana (Rp) |                                       |
| (1)   | (2)  | (3)   | (4)   | (5)                    | (6)        | (7)                    | (8)        | (9)                    | (10)       | (11)                   | (12)       | (13)                   | (14)       | (15)                   | (16)                                  |
| Program<br>Pengembangan<br>Wawasan Kebangsaan                                       |  |   |   | 522.209.000            |            | 406.660.000            |            | 531.249.000            |            | 544.530.000            |            | 558.143.000            |            | 564.283.000            | Kantor Kesbang &<br>Politik           |
|   | Cakupan pembinaan<br>terhadap LSM ormas<br>dan OKP (%)   | -   | 100,00  |                        | 100,00     |                        | 100,00     |                        | 100,00     |                        | 100,00     |                        | 100,00     |                        |                                       |
|   | Jumlah LSM Yang Aktif<br>(LSM)                           | 29,00   | 30,00   |                        | 31,00      |                        | 32,00      |                        | 33,00      |                        | 34,00      |                        | 35,00      |                        |                                       |
|   | Jumlah Kejadian<br>Demonstrasi (Kali)                    | 14,00   | 13,00   |                        | 12,00      |                        | 11,00      |                        | 10,00      |                        | 9,00       |                        | 8,00       |                        |                                       |
|   | Cakupan pembinaan<br>terhadap politik daerah<br>(%)      | -   | 100,00  |                        | 100,00     |                        | 100,00     |                        | 100,00     |                        | 100,00     |                        | 100,00     |                        |                                       |
| Program Peningkatan<br>Keamanan dan<br>Kenyamanan<br>Lingkungan                     |  |   |   | 958.973.700            |            | 818.561.000            |            | 962.251.000            |            | 991.119.000            |            | 1.030.763.000          |            | 1.042.101.000          | Kantor Kesatuan<br>Bangsa dan Politik |
|   | Persentase<br>Penyelesaian Konflik<br>(%)                | -   | 75,00   |                        | 75,00      |                        | 80,00      |                        | 83,00      |                        | 85,00      |                        | 90,00      |                        |                                       |
|   | Persentase penanganan<br>kasus sara (%)                  | 100,00  | 100,00  |                        | 100,00     |                        | 100,00     |                        | 100,00     |                        | 100,00     |                        | 100,00     |                        |                                       |
| Program Peningkatan<br>Pemberantasan<br>Penyakit Masyarakat<br>(Pekat)              |  |   |   | -                      |            | 143.433.000            |            | 100.342.000            |            | 103.352.000            |            | 107.486.000            |            | 108.668.000            | Kantor Kesatuan<br>Bangsa dan Politik |
|   | Angka Kriminalitas<br>(Jumlah Kasus /10.000<br>Pddk)     | 11,50   | 10,08   |                        | 9,71       |                        | 9,35       |                        | 8,98       |                        | 8,61       |                        | 8,24       |                        |                                       |
|   | Penegakan Perda (%)                                      | 45,00   | 65,00   |                        | 71,50      |                        | 77,20      |                        | 82,16      |                        | 86,45      |                        | 90,00      |                        |                                       |
| Program<br>Pemberdayaan<br>Masyarakat untuk<br>Menjaga Ketertiban<br>dan Keamanan   |  |   |   | 536.030.000            |            | 245.776.000            |            | 487.691.000            |            | 502.322.000            |            | 522.415.000            |            | 528.162.000            | Kantor Kesatuan<br>Bangsa dan Politik |
|   | Rasio Pos Siskamling<br>Per Jumlah<br>Desa/Kelurahan (%) | 52,00   | 60,08   |                        | 68,15      |                        | 75,81      |                        | 83,87      |                        | 91,94      |                        | 100,00     |                        |                                       |
|   | Jumlah Pos Kamling<br>(Unit)                             | 129,00  | 149,00  |                        | 169,00     |                        | 188,00     |                        | 208,00     |                        | 228,00     |                        | 248,00     |                        |                                       |
|   | Angka Kriminalitas<br>(Jumlah Kasus /10.000<br>Pddk)     | 11,50   | 10,08   |                        | 9,71       |                        | 9,35       |                        | 8,98       |                        | 8,61       |                        | 8,24       |                        |                                       |

|  |                  |
|--|------------------|
| <b>RENCANA PEMBANGUNAN JANGKA MENENGAH DAERAH<br/>KABUPATEN TAPANULI SELATAN</b> | <b>2016-2021</b> |
|--|------------------|

| Urusan/Bidang Urusan Pemerintahan Daerah dan Program Prioritas Pembangunan                          | Indikator Kinerja Program (Outcome)          | Kondisi Kinerja Awal RPJMD (Thn 2015) | Target Capaian Kinerja Program dan Kerangka Pendanaan |                     |            |                     |            |                     |            |                     |            |                     |            |                     | Penanggungjawab                    |
|---|--|---------------------------------------|---|---------------------|------------|---------------------|------------|---------------------|------------|---------------------|------------|---------------------|------------|---------------------|------------------------------------|
|   |  |                                       | Tahun 2016  |                     | Tahun 2017 |                     | Tahun 2018 |                     | Tahun 2019 |                     | Tahun 2020 |                     | Tahun 2021 |                     |                                    |
|   |  |                                       | Target  | Kebutuhan Dana (Rp) | Target     | Kebutuhan Dana (Rp) | Target     | Kebutuhan Dana (Rp) | Target     | Kebutuhan Dana (Rp) | Target     | Kebutuhan Dana (Rp) | Target     | Kebutuhan Dana (Rp) |                                    |
| (1)   | (2)  | (3)                                   | (4)   | (5)                 | (6)        | (7)                 | (8)        | (9)                 | (10)       | (11)                | (12)       | (13)                | (14)       | (15)                | (16)                               |
| Program Pendidikan Politik Masyarakat   |  |                                       |   | 388.198.000         |            | 421.708.000         |            | 389.525.000         |            | 401.210.000         |            | 417.259.000         |            | 421.849.000         | Kantor Kesatuan Bangsa dan Politik |
|   | Kegiatan Pembinaan Politik Daerah (%)        | -                                     | 70,00   |                     | 71,00      |                     | 73,00      |                     | 75,00      |                     | 78,00      |                     | 80,00      |                     |                                    |
|   |  |                                       |   |                     |            |                     |            |                     |            |                     |            |                     |            |                     |                                    |
| URUSAN PILIHAN  |  |                                       |   | 28.226.727.645      |            | 18.863.338.000      |            | 26.359.795.000      |            | 27.511.294.000      |            | 28.273.548.000      |            | 28.585.384.000      |                                    |
| URUSAN PEMERINTAHAN BIDANG KELAUTAN DAN PERIKANAN   |  |                                       |   | 4.898.272.145       |            | 2.141.720.000       |            | 4.522.345.000       |            | 4.636.527.000       |            | 4.748.565.000       |            | 4.801.350.000       |                                    |
| Program Pemberdayaan Masyarakat Dalam Pengawasan dan Pengendalian Sumberdaya Kelautan dan Perikanan |  |                                       |   | -                   |            | 65.767.000          |            | 48.688.000          |            | 49.905.000          |            | 51.152.000          |            | 51.715.000          | Diskanla                           |
|   | Tingkat kelestarian sumber daya kelautan (%) | -                                     | -   |                     | 77,04      |                     | 78,86      |                     | 80,68      |                     | 82,50      |                     | 84,32      |                     |                                    |
| Program Pengembangan Budidaya Perikanan   |  |                                       |   | 4.420.055.145       |            | 1.760.953.000       |            | 4.032.501.000       |            | 4.134.438.000       |            | 4.233.924.000       |            | 4.281.047.000       | Diskanla                           |
|   | Produksi Budidaya Perikanan Darat (Ton)      | 6.063,78                              | 6.414,50  |                     | 6.728,30   |                     | 7.042,10   |                     | 7.355,90   |                     | 7.669,70   |                     | 7.983,50   |                     |                                    |
|   | Konsumsi Ikan Per Kapita (Kg/Kapita/Tahun)   | 32,73                                 | 32,57   |                     | 33,80      |                     | 35,03      |                     | 36,26      |                     | 37,48      |                     | 38,71      |                     |                                    |
|   | Persentase Capaian Konsumsi Ikan (%)         | 104,90                                | 94,57   |                     | 95,47      |                     | 96,38      |                     | 97,28      |                     | 98,19      |                     | 99,10      |                     |                                    |
| Program Pengembangan Perikanan Tangkap  |  |                                       |   | 187.180.000         |            | 75.000.000          |            | 172.674.000         |            | 176.990.000         |            | 181.415.000         |            | 183.411.000         | Diskanla                           |
|   | Produksi Perikanan Laut (Ton)                | 145,20                                | 159,02  |                     | 168,07     |                     | 177,13     |                     | 186,18     |                     | 195,23     |                     | 84,52      |                     |                                    |
|   | Cakupan Bina Kelompok Nelayan (%)            | 57,14                                 | 65,48   |                     | 69,28      |                     | 73,09      |                     | 76,90      |                     | 80,71      |                     | 38,71      |                     |                                    |
|   | Konsumsi Ikan Per Kapita (Kg/Kapita/Tahun)   | 32,73                                 | 32,57   |                     | 33,80      |                     | 35,03      |                     | 36,26      |                     | 37,48      |                     | 99,10      |                     |                                    |
|   | Persentase Capaian Konsumsi Ikan (%)         | 104,90                                | 94,57   |                     | 95,47      |                     | 96,38      |                     | 97,28      |                     | 98,19      |                     | 84,52      |                     |                                    |

|  |                  |
|--|------------------|
| <b>RENCANA PEMBANGUNAN JANGKA MENENGAH DAERAH<br/>KABUPATEN TAPANULI SELATAN</b> | <b>2016-2021</b> |
|--|------------------|

| Urusan/Bidang Urusan Pemerintahan Daerah dan Program Prioritas Pembangunan | Indikator Kinerja Program (Outcome)                                      | Kondisi Kinerja Awal RPJMD (Thn 2015) | Target Capaian Kinerja Program dan Kerangka Pendanaan |                     |            |                     |            |                     |            |                     |            |                     |            |                     | Penanggungjawab                 |
|--|--|---------------------------------------|---|---------------------|------------|---------------------|------------|---------------------|------------|---------------------|------------|---------------------|------------|---------------------|---------------------------------|
|  |  |                                       | Tahun 2016  |                     | Tahun 2017 |                     | Tahun 2018 |                     | Tahun 2019 |                     | Tahun 2020 |                     | Tahun 2021 |                     |                                 |
|  |  |                                       | Target  | Kebutuhan Dana (Rp) | Target     | Kebutuhan Dana (Rp) | Target     | Kebutuhan Dana (Rp) | Target     | Kebutuhan Dana (Rp) | Target     | Kebutuhan Dana (Rp) | Target     | Kebutuhan Dana (Rp) |                                 |
| (1)  | (2)  | (3)                                   | (4)   | (5)                 | (6)        | (7)                 | (8)        | (9)                 | (10)       | (11)                | (12)       | (13)                | (14)       | (15)                | (16)                            |
| Program Optimalisasi Pengelolaan dan Pemasaran Produksi Perikanan          |  |                                       |   | 291.037.000         |            | 240.000.000         |            | 268.482.000         |            | 275.194.000         |            | 282.074.000         |            | 285.177.000         | Diskanla                        |
|  | Daya serap pasar yang menguntungkan terhadap produksi perikanan (%)      | -                                     | 60,00   |                     | 66,00      |                     | 72,00      |                     | 78,00      |                     | 84,00      |                     | 90,00      |                     |                                 |
|  |  |                                       |   |                     |            |                     |            |                     |            |                     |            |                     |            |                     |                                 |
| URUSAN PEMERINTAHAN BIDANG PARIWISATA                                      |  |                                       |   | 522.153.000         |            | 800.650.000         |            | 2.489.217.000       |            | 2.609.358.000       |            | 2.713.733.000       |            | 2.743.584.000       |                                 |
| Program Pengembangan Pemasaran Pariwisata                                  |  |                                       |   | 351.453.000         |            | 375.000.000         |            | 2.055.464.000       |            | 2.163.647.000       |            | 2.250.193.000       |            | 2.274.945.000       | Dinas Pemuda, OR dan Pariwisata |
|  | Jumlah Kunjungan Wisata (Jumlah)   | -                                     | 36.852  |                     | 38.628     |                     | 40.404     |                     | 42.180     |                     | 42.180     |                     | 45.732     |                     |                                 |
| Program Pengembangan Destinasi Pariwisata                                  |  |                                       |   | 170.700.000         |            | 220.000.000         |            | 222.962.000         |            | 229.650.000         |            | 238.837.000         |            | 241.464.000         | Dinas Pemuda, OR dan Pariwisata |
|  | Jumlah Objek Wisata yang dikembangkan (Jumlah)                           | -                                     | 1,00  |                     | 1,00       |                     | 2,00       |                     | 3,00       |                     | 3,00       |                     | 3,00       |                     |                                 |
| Program Pengembangan Kemitraan   |  |                                       |   | -                   |            | 205.650.000         |            | 210.791.000         |            | 216.061.000         |            | 224.703.000         |            | 227.175.000         | Dinas Pemuda, OR dan Pariwisata |
|  | Jumlah Kemitraan yang dijalin dalam pengembangan kepariwisataan (Jumlah) | -                                     | -   |                     | 1,00       |                     | 2,00       |                     | 3,00       |                     | 3,00       |                     | 3,00       |                     |                                 |
|  |  |                                       |   |                     |            |                     |            |                     |            |                     |            |                     |            |                     |                                 |
| URUSAN PEMERINTAHAN BIDANG PERTANIAN                                       |  |                                       |   | 19.665.389.000      |            | 14.713.416.000      |            | 17.644.806.000      |            | 18.541.128.000      |            | 19.048.998.000      |            | 19.258.537.000      |                                 |
| Program Peningkatan Kesejahteraan Petani                                   |  |                                       |   | 350.000.000         |            | 625.000.000         |            | 578.551.000         |            | 665.144.000         |            | 757.975.000         |            | 766.313.000         | Dinas Pertanian TPH             |
|  | Nilai Tukar Petani   | 98,61                                 | 101,85  |                     | 102,13     |                     | 102,41     |                     | 102,69     |                     | 102,97     |                     | 103,25     |                     |                                 |
|  | Rasio Kontribusi Sektor Pertanian Terhadap PDRB (%)                      | 21,99                                 | 21,93   |                     | 21,88      |                     | 21,82      |                     | 21,76      |                     | 21,70      |                     | 21,65      |                     |                                 |

|  |                  |
|--|------------------|
| <b>RENCANA PEMBANGUNAN JANGKA MENENGAH DAERAH<br/>KABUPATEN TAPANULI SELATAN</b> | <b>2016-2021</b> |
|--|------------------|

| Urusan/Bidang Urusan Pemerintahan Daerah dan Program Prioritas Pembangunan | Indikator Kinerja Program (Outcome)  | Kondisi Kinerja Awal RPJMD (Thn 2015) | Target Capaian Kinerja Program dan Kerangka Pendanaan |                     |            |                     |            |                     |            |                     |            |                     |            |                     | Penanggungjawab     |
|--|--|---------------------------------------|---|---------------------|------------|---------------------|------------|---------------------|------------|---------------------|------------|---------------------|------------|---------------------|---------------------|
|  |  |                                       | Tahun 2016  |                     | Tahun 2017 |                     | Tahun 2018 |                     | Tahun 2019 |                     | Tahun 2020 |                     | Tahun 2021 |                     |                     |
|  |  |                                       | Target  | Kebutuhan Dana (Rp) | Target     | Kebutuhan Dana (Rp) | Target     | Kebutuhan Dana (Rp) | Target     | Kebutuhan Dana (Rp) | Target     | Kebutuhan Dana (Rp) | Target     | Kebutuhan Dana (Rp) |                     |
| (1)  | (2)  | (3)                                   | (4)   | (5)                 | (6)        | (7)                 | (8)        | (9)                 | (10)       | (11)                | (12)       | (13)                | (14)       | (15)                | (16)                |
|  | Rasio Kontribusi Sektor Perkebunan Terhadap PDRB (%)   | 15,23                                 | 14,80   |                     | 14,36      |                     | 13,93      |                     | 13,49      |                     | 13,06      |                     | 12,62      |                     |                     |
|  | Persentase Pengentasan Kemiskinan di Kecamatan yang dipelopori/didorong oleh Dinas Pertanian TPH selama satu tahun (%) | -                                     | 0,26  |                     | 0,27       |                     | 0,27       |                     | 0,28       |                     | 0,28       |                     | 0,28       |                     |                     |
| Program Peningkatan Ketahanan Pangan Pertanian/Perkebunan                  |  |                                       |   | 873.340.000         |            | 1.884.870.000       |            | 2.039.732.000       |            | 2.100.924.000       |            | 2.184.960.000       |            | 2.208.995.000       | Dinas Pertanian TPH |
|  | Jumlah Regulasi Ketahanan Pangan (Dokumen)   | 0,00                                  | 0,00  |                     |            |                     |            |                     |            |                     |            |                     |            |                     |                     |
|  | Ketersediaan Energi (KKal/Kap/Hr)  | 2.000,00                              | 2.000,00  |                     |            |                     |            |                     |            |                     |            |                     |            |                     |                     |
|  | Ketersediaan Protein (Gr/Kap/Hr)   | 52,00                                 | 52,00   |                     |            |                     |            |                     |            |                     |            |                     |            |                     |                     |
|  | Penurunan Penduduk Rawan Pangan (%)  | -                                     | 1,00  |                     |            |                     |            |                     |            |                     |            |                     |            |                     |                     |
|  | Skor Pola Pangan Harapan (%)   |                                       | 86,20   |                     |            |                     |            |                     |            |                     |            |                     |            |                     |                     |
|  | Penurunan Konsumsi Beras Per Kapita (%)  |                                       | 1,00  |                     |            |                     |            |                     |            |                     |            |                     |            |                     |                     |
|  | Stabilnya Harga Gabah di Tingkat Petani (%)  |                                       | 70,00   |                     |            |                     |            |                     |            |                     |            |                     |            |                     |                     |
|  | Stabilnya Harga Beras di Tingkat Konsumen (%)  |                                       | 75,00   |                     |            |                     |            |                     |            |                     |            |                     |            |                     |                     |
|  | Persentase Pangan yang aman dikonsumsi (%)   |                                       | 80,00   |                     |            |                     |            |                     |            |                     |            |                     |            |                     |                     |

|  |                  |
|--|------------------|
| <b>RENCANA PEMBANGUNAN JANGKA MENENGAH DAERAH<br/>KABUPATEN TAPANULI SELATAN</b> | <b>2016-2021</b> |
|--|------------------|

| Urusan/Bidang Urusan Pemerintahan Daerah dan Program Prioritas Pembangunan | Indikator Kinerja Program (Outcome)   | Kondisi Kinerja Awal RPJMD (Thn 2015) | Target Capaian Kinerja Program dan Kerangka Pendanaan |                     |            |                     |            |                     |            |                     |            |                     |            |                     | Penanggungjawab     |
|--|---|---------------------------------------|---|---------------------|------------|---------------------|------------|---------------------|------------|---------------------|------------|---------------------|------------|---------------------|---------------------|
|  |   |                                       | Tahun 2016  |                     | Tahun 2017 |                     | Tahun 2018 |                     | Tahun 2019 |                     | Tahun 2020 |                     | Tahun 2021 |                     |                     |
|  |   |                                       | Target  | Kebutuhan Dana (Rp) | Target     | Kebutuhan Dana (Rp) | Target     | Kebutuhan Dana (Rp) | Target     | Kebutuhan Dana (Rp) | Target     | Kebutuhan Dana (Rp) | Target     | Kebutuhan Dana (Rp) |                     |
| (1)  | (2)   | (3)                                   | (4)   | (5)                 | (6)        | (7)                 | (8)        | (9)                 | (10)       | (11)                | (12)       | (13)                | (14)       | (15)                | (16)                |
|  | Persentase Penanganan Desa Rawan Pangan (%)                                     |                                       | 50,00   |                     |            |                     |            |                     |            |                     |            |                     |            |                     |                     |
| Program Peningkatan Pemasaran Hasil Produksi Pertanian/Perkebunan          |   |                                       |   | 158.600.000         |            | 757.821.000         |            | 367.868.000         |            | 378.904.000         |            | 394.060.000         |            | 398.395.000         | Dinas Pertanian TPH |
|  | Daya serap pasar yang menguntungkan terhadap produksi perkebunan/peternakan (%) | 60,00                                 | 60,00   |                     | 66,00      |                     | 72,00      |                     | 78,00      |                     | 84,00      |                     | 90,00      |                     |                     |
| Program Peningkatan Penerapan Teknologi Pertanian/Perkebunan               |   |                                       |   | 229.000.000         |            | 1.323.937.000       |            | 442.276.000         |            | 455.544.000         |            | 473.766.000         |            | 478.977.000         | Dinas Pertanian TPH |
|  | Produktivitas Padi Sawah (Kw/Ha)  | 50,18                                 | 50,10   |                     | 50,23      |                     | 50,74      |                     | 50,75      |                     | 50,88      |                     | 50,90      |                     |                     |
|  | Produktivitas Padi Gogo (Kw/Ha)   | 37,01                                 | 30,40   |                     | 30,40      |                     | 30,50      |                     | 30,50      |                     | 30,60      |                     | 30,40      |                     |                     |
|  | Produktivitas Jagung (Kw/Ha)  | 44,30                                 | 44,46   |                     | 44,56      |                     | 44,66      |                     | 44,76      |                     | 44,86      |                     | 44,46      |                     |                     |
|  | Produktivitas Kedelai (Kw/Ha)   | 10,72                                 | 9,40  |                     | 9,60       |                     | 9,80       |                     | 10,00      |                     | 10,20      |                     | 9,40       |                     |                     |
|  | Produktivitas Ubi Kayu (Kw/Ha)  | 286,50                                | 331,50  |                     | 346,80     |                     | 361,20     |                     | 376,10     |                     | 376,10     |                     | 331,50     |                     |                     |
|  | Produktivitas Karet (Kg/Ha)   | 779,36                                | 799,77  |                     | 800,65     |                     | 801,53     |                     | 802,41     |                     | 803,29     |                     | 804,16     |                     |                     |
|  | Produktivitas Sawit (Kg/Ha)   | 18.373,86                             | 19.275,46   |                     | 19.571,87  |                     | 19.868,28  |                     | 20.164,69  |                     | 20.461,10  |                     | 20.757,51  |                     |                     |
|  | Produktivitas Coklat (Kg/Ha)  | 874,64                                | 877,34  |                     | 881,92     |                     | 886,50     |                     | 891,08     |                     | 895,66     |                     | 900,24     |                     |                     |
|  | Produktivitas Aren (Kg/Ha)  | 1.381,24                              | 1.344,00  |                     | 1.411,63   |                     | 1.411,63   |                     | 1.411,63   |                     | 1.411,63   |                     | 1.419,96   |                     |                     |
|  | Produktivitas Kelapa (kg/Ha)  | 531,88                                | 531,88  |                     | 531,88     |                     | 532,94     |                     | 534,01     |                     | 545,08     |                     | 548,30     |                     |                     |

|  |                  |
|--|------------------|
| <b>RENCANA PEMBANGUNAN JANGKA MENENGAH DAERAH<br/>KABUPATEN TAPANULI SELATAN</b> | <b>2016-2021</b> |
|--|------------------|

| Urusan/Bidang Urusan Pemerintahan Daerah dan Program Prioritas Pembangunan | Indikator Kinerja Program (Outcome)   | Kondisi Kinerja Awal RPJMD (Thn 2015) | Target Capaian Kinerja Program dan Kerangka Pendanaan |                     |            |                     |            |                     |            |                     |            |                     |            |                     | Penanggungjawab     |
|--|---|---------------------------------------|---|---------------------|------------|---------------------|------------|---------------------|------------|---------------------|------------|---------------------|------------|---------------------|---------------------|
|  |   |                                       | Tahun 2016  |                     | Tahun 2017 |                     | Tahun 2018 |                     | Tahun 2019 |                     | Tahun 2020 |                     | Tahun 2021 |                     |                     |
|  |   |                                       | Target  | Kebutuhan Dana (Rp) | Target     | Kebutuhan Dana (Rp) | Target     | Kebutuhan Dana (Rp) | Target     | Kebutuhan Dana (Rp) | Target     | Kebutuhan Dana (Rp) | Target     | Kebutuhan Dana (Rp) |                     |
| (1)  | (2)   | (3)                                   | (4)   | (5)                 | (6)        | (7)                 | (8)        | (9)                 | (10)       | (11)                | (12)       | (13)                | (14)       | (15)                | (16)                |
|  | Persentase Masyarakat Pengguna Teknologi Tepat Guna Sektor Pertanian dan Perkebunan (%) | -                                     | 10,00   |                     | 10,00      |                     | 13,00      |                     | 15,00      |                     | 17,00      |                     | 20,00      |                     |                     |
| Program Peningkatan Produksi Pertanian/Perkebunan                          |   |                                       |   | 10.577.320.000      |            | 4.815.024.000       |            | 7.798.206.000       |            | 7.997.722.000       |            | 8.309.447.000       |            | 8.364.542.000       | Dinas Pertanian TPH |
|  | Produksi Padi Sawah (Ton)   | 161.986                               | 170.085   |                     | 178.590    |                     | 187.519    |                     | 196.895    |                     | 206.740    |                     | 217.077    |                     |                     |
|  | Produksi Padi Gogo (Ton)  | 8.704,00                              | 9.139,00  |                     | 9.596,00   |                     | 10.076,00  |                     | 10.580,00  |                     | 11.109,00  |                     | 11.664,00  |                     |                     |
|  | Produksi Jagung (Ton)   | 4.053,00                              | 4.256,00  |                     | 4.468,00   |                     | 4.692,00   |                     | 4.926,00   |                     | 5.173,00   |                     | 5.431,00   |                     |                     |
|  | Produksi Kedelai (Ton)  | 516,00                                | 531,00  |                     | 547,00     |                     | 564,00     |                     | 581,00     |                     | 598,00     |                     | 616,00     |                     |                     |
|  | Produksi Ubi Kayu (Ton)   | 7.594,00                              | 7.822,00  |                     | 8.056,00   |                     | 8.298,00   |                     | 8.547,00   |                     | 8.804,00   |                     | 9.068,00   |                     |                     |
|  | Produksi Tanaman Jeruk (Ton)  | -                                     | 5,00  |                     | 5,30       |                     | 5,60       |                     | 5,90       |                     | 6,20       |                     | 6,50       |                     |                     |
|  | Produksi Tanaman Salak (Ton)  | -                                     | 235,00  |                     | 235,50     |                     | 236,00     |                     | 236,50     |                     | 237,00     |                     | 237,50     |                     |                     |
|  | Produksi Tanaman Manggis (Ton)  | -                                     | 1,60  |                     | 1,61       |                     | 1,62       |                     | 1,63       |                     | 1,64       |                     | 1,65       |                     |                     |
|  | Produksi Tanaman Cabe (Ton)   | -                                     | 870,00  |                     | 900,00     |                     | 930,00     |                     | 960,00     |                     | 1,00       |                     | 1,03       |                     |                     |
| Program Peningkatan Kesejahteraan Petani                                   |   |                                       |   | 150.000.000         |            |                     |            |                     |            |                     |            |                     |            |                     | Disbunnak           |
|  | Nilai Tukar Petani  | 98,61                                 | 101,85  |                     | 102,13     |                     | 102,41     |                     | 102,69     |                     | 102,97     |                     | 103,25     |                     |                     |
|  | Rasio Kontribusi Sektor Pertanian Terhadap PDRB (%)                                     | 21,99                                 | 21,93   |                     | 21,88      |                     | 21,82      |                     | 21,76      |                     | 21,70      |                     | 21,65      |                     |                     |
|  | Rasio Kontribusi Sektor Perkebunan Terhadap PDRB (%)                                    | 15,23                                 | 14,80   |                     | 14,36      |                     | 13,93      |                     | 13,49      |                     | 13,06      |                     | 12,62      |                     |                     |

|  |                  |
|--|------------------|
| <b>RENCANA PEMBANGUNAN JANGKA MENENGAH DAERAH<br/>KABUPATEN TAPANULI SELATAN</b> | <b>2016-2021</b> |
|--|------------------|

| Urusan/Bidang Urusan Pemerintahan Daerah dan Program Prioritas Pembangunan | Indikator Kinerja Program (Outcome)  | Kondisi Kinerja Awal RPJMD (Thn 2015) | Target Capaian Kinerja Program dan Kerangka Pendanaan |                     |            |                     |            |                     |            |                     |            |                     |            |                     | Penanggungjawab |
|--|--|---------------------------------------|---|---------------------|------------|---------------------|------------|---------------------|------------|---------------------|------------|---------------------|------------|---------------------|-----------------|
|  |  |                                       | Tahun 2016  |                     | Tahun 2017 |                     | Tahun 2018 |                     | Tahun 2019 |                     | Tahun 2020 |                     | Tahun 2021 |                     |                 |
|  |  |                                       | Target  | Kebutuhan Dana (Rp) | Target     | Kebutuhan Dana (Rp) | Target     | Kebutuhan Dana (Rp) | Target     | Kebutuhan Dana (Rp) | Target     | Kebutuhan Dana (Rp) | Target     | Kebutuhan Dana (Rp) |                 |
| (1)  | (2)  | (3)                                   | (4)   | (5)                 | (6)        | (7)                 | (8)        | (9)                 | (10)       | (11)                | (12)       | (13)                | (14)       | (15)                | (16)            |
|  | Persentase Pengentasan Kemiskinan di Kecamatan yang dipelopori/didorong oleh Dinas Pertanian TPH selama satu tahun (%) | -                                     | 0,26  |                     | 0,27       |                     | 0,27       |                     | 0,28       |                     | 0,28       |                     | 0,28       |                     |                 |
| Program Pembinaan dan Pengembangan Tanaman Perkebunan                      |  |                                       |   | -                   |            | 110.000.000         |            | 121.000.000         |            | 146.410.000         |            | 161.051.000         |            | 177.156.000         | Disbunnak       |
|  | Produktivitas Tanaman Karet (Kg/Ha)  | -                                     | -   |                     | 800,65     |                     | 801,53     |                     | 802,41     |                     | 803,29     |                     | 804,16     |                     |                 |
|  | Produktivitas Tanaman Sawit (Kg/Ha)  | -                                     | -   |                     | 19.571,87  |                     | 19.868,28  |                     | 20.164,69  |                     | 20.461,10  |                     | 20.757,51  |                     |                 |
|  | Produktivitas Tanaman Kakao (Kg/Ha)  | -                                     | -   |                     | 881,92     |                     | 886,50     |                     | 891,08     |                     | 895,66     |                     | 900,24     |                     |                 |
|  | Produktivitas Tanaman Aren (Kg/Ha)   | -                                     | -   |                     | 1.411,63   |                     | 1.411,63   |                     | 1.411,63   |                     | 1.411,63   |                     | 1.419,96   |                     |                 |
|  | Produktivitas Tanaman Kelapa (kg/Ha)   | -                                     | -   |                     | 531,88     |                     | 532,94     |                     | 534,01     |                     | 545,08     |                     | 548,30     |                     |                 |
| Program Peningkatan Penerapan Teknologi Pertanian/Perkebunan               |  |                                       |   | 344.000.000         |            |                     |            |                     |            |                     |            |                     |            |                     | Disbunnak       |
|  | Produktivitas Padi Sawah (Kw/Ha)   | 50,18                                 | 50,10   |                     |            |                     |            |                     |            |                     |            |                     |            |                     |                 |
|  | Produktivitas Padi Gogo (Kw/Ha)  | 37,01                                 | 30,40   |                     |            |                     |            |                     |            |                     |            |                     |            |                     |                 |
|  | Produktivitas Jagung (Kw/Ha)   | 44,30                                 | 44,46   |                     |            |                     |            |                     |            |                     |            |                     |            |                     |                 |
|  | Produktivitas Kedelai (Kw/Ha)  | 10,72                                 | 9,40  |                     |            |                     |            |                     |            |                     |            |                     |            |                     |                 |
|  | Produktivitas Ubi Kayu (Kw/Ha)   | 286,50                                | 331,50  |                     |            |                     |            |                     |            |                     |            |                     |            |                     |                 |
|  | Produktivitas Karet (Kg/Ha)  | 779,36                                | 799,77  |                     |            |                     |            |                     |            |                     |            |                     |            |                     |                 |



|  |                  |
|--|------------------|
| <b>RENCANA PEMBANGUNAN JANGKA MENENGAH DAERAH<br/>KABUPATEN TAPANULI SELATAN</b> | <b>2016-2021</b> |
|--|------------------|

| Urusan/Bidang Urusan Pemerintahan Daerah dan Program Prioritas Pembangunan | Indikator Kinerja Program (Outcome)   | Kondisi Kinerja Awal RPJMD (Thn 2015) | Target Capaian Kinerja Program dan Kerangka Pendanaan |                     |            |                     |            |                     |            |                     |            |                     |            |                     | Penanggungjawab |
|--|---|---------------------------------------|---|---------------------|------------|---------------------|------------|---------------------|------------|---------------------|------------|---------------------|------------|---------------------|-----------------|
|  |   |                                       | Tahun 2016  |                     | Tahun 2017 |                     | Tahun 2018 |                     | Tahun 2019 |                     | Tahun 2020 |                     | Tahun 2021 |                     |                 |
|  |   |                                       | Target  | Kebutuhan Dana (Rp) | Target     | Kebutuhan Dana (Rp) | Target     | Kebutuhan Dana (Rp) | Target     | Kebutuhan Dana (Rp) | Target     | Kebutuhan Dana (Rp) | Target     | Kebutuhan Dana (Rp) |                 |
| (1)  | (2)   | (3)                                   | (4)   | (5)                 | (6)        | (7)                 | (8)        | (9)                 | (10)       | (11)                | (12)       | (13)                | (14)       | (15)                | (16)            |
|  | Produktivitas Sawit (Kg/Ha)   | 18.373,86                             | 19.275,46   |                     |            |                     |            |                     |            |                     |            |                     |            |                     |                 |
|  | Produktivitas Coklat (Kg/Ha)  | 874,64                                | 877,34  |                     |            |                     |            |                     |            |                     |            |                     |            |                     |                 |
|  | Produktivitas Aren (Kg/Ha)  | 1.381,24                              | 1.344,00  |                     |            |                     |            |                     |            |                     |            |                     |            |                     |                 |
|  | Produktivitas Kelapa (kg/Ha)  | 531,88                                | 531,88  |                     |            |                     |            |                     |            |                     |            |                     |            |                     |                 |
|  | Persentase Masyarakat Pengguna Teknologi Tepat Guna Sektor Pertanian dan Perkebunan (%) | -                                     | 10,00   |                     |            |                     |            |                     |            |                     |            |                     |            |                     |                 |
| Program Peningkatan Produksi Pertanian/Perkebunan                          |   |                                       |   | 4.661.000.000       |            | 2.917.000.000       |            | 3.597.638.000       |            | 3.705.567.000       |            | 3.853.789.000       |            | 3.896.181.000       | Disbunnak       |
|  | Produksi Padi Sawah (Ton)   | 161.986                               | 170.085   |                     | 178.590    |                     | 187.519    |                     | 196.895    |                     | 206.740    |                     | 217.077    |                     |                 |
|  | Produksi Padi Gogo (Ton)  | 8.704                                 | 9.139   |                     | 9.596      |                     | 10.076     |                     | 10.580     |                     | 11.109     |                     | 11.664     |                     |                 |
|  | Produksi Jagung (Ton)   | 4.053                                 | 4.256   |                     | 4.468      |                     | 4.692      |                     | 4.926      |                     | 5.173      |                     | 5.431      |                     |                 |
|  | Produksi Kedelai (Ton)  | 516                                   | 531   |                     | 547        |                     | 564        |                     | 581        |                     | 598        |                     | 616        |                     |                 |
|  | Produksi Ubi Kayu (Ton)   | 7.594                                 | 7.822   |                     | 8.056      |                     | 8.298      |                     | 8.547      |                     | 8.804      |                     | 9.068      |                     |                 |
|  | Produksi Tanaman Jeruk (Ton)  | -                                     | 5   |                     | 5,30       |                     | 5,60       |                     | 5,90       |                     | 6,20       |                     | 6,50       |                     |                 |
|  | Produksi Tanaman Salak (Ton)  | -                                     | 235   |                     | 235,50     |                     | 236        |                     | 236,50     |                     | 237        |                     | 237,50     |                     |                 |
|  | Produksi Tanaman Manggis (Ton)  | -                                     | 1,60  |                     | 1,61       |                     | 1,62       |                     | 1,63       |                     | 1,64       |                     | 1,65       |                     |                 |
|  | Produksi Tanaman Cabe (Ton)   | -                                     | 870   |                     | 900        |                     | 930        |                     | 960        |                     | 1          |                     | 1,03       |                     |                 |

|  |                  |
|--|------------------|
| <b>RENCANA PEMBANGUNAN JANGKA MENENGAH DAERAH<br/>KABUPATEN TAPANULI SELATAN</b> | <b>2016-2021</b> |
|--|------------------|

| Urusan/Bidang Urusan Pemerintahan Daerah dan Program Prioritas Pembangunan | Indikator Kinerja Program (Outcome)   | Kondisi Kinerja Awal RPJMD (Thn 2015) | Target Capaian Kinerja Program dan Kerangka Pendanaan |                     |            |                     |            |                     |            |                     |            |                     |            |                     | Penanggungjawab |
|--|---|---------------------------------------|---|---------------------|------------|---------------------|------------|---------------------|------------|---------------------|------------|---------------------|------------|---------------------|-----------------|
|  |   |                                       | Tahun 2016  |                     | Tahun 2017 |                     | Tahun 2018 |                     | Tahun 2019 |                     | Tahun 2020 |                     | Tahun 2021 |                     |                 |
|  |   |                                       | Target  | Kebutuhan Dana (Rp) | Target     | Kebutuhan Dana (Rp) | Target     | Kebutuhan Dana (Rp) | Target     | Kebutuhan Dana (Rp) | Target     | Kebutuhan Dana (Rp) | Target     | Kebutuhan Dana (Rp) |                 |
| (1)  | (2)   | (3)                                   | (4)   | (5)                 | (6)        | (7)                 | (8)        | (9)                 | (10)       | (11)                | (12)       | (13)                | (14)       | (15)                | (16)            |
| Program Pencegahan dan Penanggulangan Penyakit Ternak                      |   |                                       |   | 380.000.000         |            | 263.976.000         |            | 293.307.000         |            | 302.106.000         |            | 314.190.000         |            | 317.646.000         | Diasbunnak      |
|  | Angka Prevalensi Penyakit Hewan (%)   | 2,26                                  | 2,05  |                     | 2,04       |                     | 2,03       |                     | 2,02       |                     | 2,01       |                     | 2,00       |                     |                 |
| Program Peningkatan Produksi Hasil Peternakan                              |   |                                       |   | 985.129.000         |            | 806.732.000         |            | 896.369.000         |            | 923.260.000         |            | 960.190.000         |            | 970.752.000         | Diasbunnak      |
|  | Populasi Ternak Sapi (Ekor)   | 2.614                                 | 2.700   |                     | 2.850      |                     | 3.000      |                     | 3.200      |                     | 3.400      |                     | 3.589      |                     |                 |
|  | Populasi Ternak Kerbau (Ekor)   | 70,20                                 | 673   |                     | 590        |                     | 625        |                     | 650        |                     | 675        |                     | 700        |                     |                 |
|  | Populasi Ternak Kambing (Ekor)  | 12.120                                | 13.643  |                     | 11.000     |                     | 11.150     |                     | 11.300     |                     | 11.800     |                     | 12.455     |                     |                 |
|  | Populasi Ternak Ayam Ras Pedaging (Ekor)  | 158.800                               | 159.300   |                     | 159.800    |                     | 160.800    |                     | 161.800    |                     | 163.000    |                     | 172.047    |                     |                 |
|  | Populasi Ternak Ayam Buras (Ekor)   | 182.420                               | 181.300   |                     | 182.500    |                     | 184.000    |                     | 185.500    |                     | 187.500    |                     | 197.906    |                     |                 |
|  | Populasi Ternak Itik (Ekor)   | 35.700                                | 36.000  |                     | 37.200     |                     | 38.500     |                     | 39.200     |                     | 40.000     |                     | 42.220     |                     |                 |
|  | Produksi Daging Sapi (Ton)  | 124,96                                | 141,72  |                     | 150,80     |                     | 160,45     |                     | 170,71     |                     | 180,33     |                     | 190,48     |                     |                 |
|  | Produksi Daging Kambing (Ton)   | 11,37                                 | 11,63   |                     | 11,73      |                     | 11,82      |                     | 11,91      |                     | 12,01      |                     | 12,11      |                     |                 |
|  | Produksi Daging Ayam Kampung (Ton)  | 80,84                                 | 67,84   |                     | 68,66      |                     | 69,48      |                     | 70,32      |                     | 71,16      |                     | 72,01      |                     |                 |
| Program Peningkatan Pemasaran Hasil Produksi Peternakan                    |   |                                       |   | 318.000.000         |            | 87.690.000          |            | 75.256.000          |            | 375.256.000         |            | 90.267.000          |            | 91.260.000          | Disbunnak       |
|  | Daya serap pasar yang menguntungkan terhadap produksi perkebunan/peternakan (%) | 60,00                                 | 60,00   |                     | 66,00      |                     | 72,00      |                     | 78,00      |                     | 84,00      |                     | 90,00      |                     |                 |

|  |                  |
|--|------------------|
| <b>RENCANA PEMBANGUNAN JANGKA MENENGAH DAERAH<br/>KABUPATEN TAPANULI SELATAN</b> | <b>2016-2021</b> |
|--|------------------|

| Urusan/Bidang Urusan Pemerintahan Daerah dan Program Prioritas Pembangunan | Indikator Kinerja Program (Outcome)                                       | Kondisi Kinerja Awal RPJMD (Thn 2015) | Target Capaian Kinerja Program dan Kerangka Pendanaan |                     |            |                     |            |                     |            |                     |            |                     |            |                     | Penanggungjawab |
|--|---|---------------------------------------|---|---------------------|------------|---------------------|------------|---------------------|------------|---------------------|------------|---------------------|------------|---------------------|-----------------|
|  |   |                                       | Tahun 2016  |                     | Tahun 2017 |                     | Tahun 2018 |                     | Tahun 2019 |                     | Tahun 2020 |                     | Tahun 2021 |                     |                 |
|  |   |                                       | Target  | Kebutuhan Dana (Rp) | Target     | Kebutuhan Dana (Rp) | Target     | Kebutuhan Dana (Rp) | Target     | Kebutuhan Dana (Rp) | Target     | Kebutuhan Dana (Rp) | Target     | Kebutuhan Dana (Rp) |                 |
| (1)  | (2)   | (3)                                   | (4)   | (5)                 | (6)        | (7)                 | (8)        | (9)                 | (10)       | (11)                | (12)       | (13)                | (14)       | (15)                | (16)            |
| Program Peningkatan Penerapan Teknologi Peternakan                         |   |                                       |   | 202.000.000         |            | 225.000.000         |            | 245.000.000         |            | 265.000.000         |            | 275.000.000         |            | 300.000.000         | Disbunnak       |
|  | Persentase Masyarakat Pengguna Teknologi Tepat Guna Sektor Peternakan (%) | -                                     | 10,00   |                     | 10,00      |                     | 13,00      |                     | 15,00      |                     | 17,00      |                     | 20,00      |                     |                 |
| Program Peningkatan Ketahanan Pangan Pertanian/Perkebunan                  |   |                                       |   | 437.000.000         |            | -                   |            | -                   |            | -                   |            | -                   |            | -                   | Disbunnak       |
|  | Jumlah Regulasi Ketahanan Pangan (Dokumen)                                | 0,00                                  | 0,00  |                     |            |                     |            |                     |            |                     |            |                     |            |                     |                 |
|  | Ketersediaan Energi (KKal/Kap/Hr)   | 2.000,00                              | 2.000,00  |                     |            |                     |            |                     |            |                     |            |                     |            |                     |                 |
|  | Ketersediaan Protein (Gr/Kap/Hr)  | 52,00                                 | 52,00   |                     |            |                     |            |                     |            |                     |            |                     |            |                     |                 |
|  | Penurunan Penduduk Rawan Pangan (%)                                       | -                                     | 1,00  |                     |            |                     |            |                     |            |                     |            |                     |            |                     |                 |
|  | Skor Pola Pangan Harapan (%)  | -                                     | 86,20   |                     |            |                     |            |                     |            |                     |            |                     |            |                     |                 |
|  | Penurunan Konsumsi Beras Per Kapita (%)                                   | -                                     | 1,00  |                     |            |                     |            |                     |            |                     |            |                     |            |                     |                 |
|  | Stabilnya Harga Gabah di Tingkat Petani (%)                               | -                                     | 70,00   |                     |            |                     |            |                     |            |                     |            |                     |            |                     |                 |
|  | Stabilnya Harga Beras di Tingkat Konsumen (%)                             | -                                     | 75,00   |                     |            |                     |            |                     |            |                     |            |                     |            |                     |                 |
|  | Persentase Pangan yang aman dikonsumsi (%)                                | -                                     | 80,00   |                     |            |                     |            |                     |            |                     |            |                     |            |                     |                 |
|  | Persentase Penanganan Desa Rawan Pangan (%)                               | -                                     | 50,00   |                     |            |                     |            |                     |            |                     |            |                     |            |                     |                 |

|  |                  |
|--|------------------|
| <b>RENCANA PEMBANGUNAN JANGKA MENENGAH DAERAH<br/>KABUPATEN TAPANULI SELATAN</b> | <b>2016-2021</b> |
|--|------------------|

| Urusan/Bidang Urusan Pemerintahan Daerah dan Program Prioritas Pembangunan | Indikator Kinerja Program (Outcome)    | Kondisi Kinerja Awal RPJMD (Thn 2015) | Target Capaian Kinerja Program dan Kerangka Pendanaan |                     |            |                     |            |                     |            |                     |            |                     |            |                     | Penanggungjawab     |
|--|--|---------------------------------------|---|---------------------|------------|---------------------|------------|---------------------|------------|---------------------|------------|---------------------|------------|---------------------|---------------------|
|  |  |                                       | Tahun 2016  |                     | Tahun 2017 |                     | Tahun 2018 |                     | Tahun 2019 |                     | Tahun 2020 |                     | Tahun 2021 |                     |                     |
|  |  |                                       | Target  | Kebutuhan Dana (Rp) | Target     | Kebutuhan Dana (Rp) | Target     | Kebutuhan Dana (Rp) | Target     | Kebutuhan Dana (Rp) | Target     | Kebutuhan Dana (Rp) | Target     | Kebutuhan Dana (Rp) |                     |
| (1)  | (2)                                    | (3)                                   | (4)   | (5)                 | (6)        | (7)                 | (8)        | (9)                 | (10)       | (11)                | (12)       | (13)                | (14)       | (15)                | (16)                |
| Program Pemberdayaan Penyuluh Pertanian/Perkebunan Lapangan                |  |                                       |   | -                   |            | 896.366.000         |            | 1.189.603.000       |            | 1.225.291.000       |            | 1.274.303.000       |            | 1.288.320.000       | Dinas Pertanian TPH |
|  | Jumlah Kelompok Tani (Kelompok)        | 1.286,00                              | -   |                     | 1.351,00   |                     | 1.383,00   |                     | 1.415,00   |                     | 1.447,00   |                     | 1.480,00   |                     |                     |
|  | Jumlah Kelompok Tani Pemula (Kelompok) | 1.152,00                              | -   |                     | 1.210,00   |                     | 1.239,00   |                     | 1.268,00   |                     | 1.297,00   |                     | 1.326,00   |                     |                     |
|  | Jumlah Kelompok Tani Lanjut (Kelompok) | 130,00                                | -   |                     | 133,00     |                     | 134,00     |                     | 135,00     |                     | 136,00     |                     | 138,00     |                     |                     |
|  | Jumlah Kelompok Tani Madya (Kelompok)  | 4,00                                  | -   |                     | 6,00       |                     | 7,00       |                     | 8,00       |                     | 9,00       |                     | 10,00      |                     |                     |
|  | Jumlah Kelompok Tani Utama (Kelompok)  | 0,00                                  | -   |                     | 2,00       |                     | 3,00       |                     | 4,00       |                     | 5,00       |                     | 6,00       |                     |                     |
|  |  |                                       |   |                     |            |                     |            |                     |            |                     |            |                     |            |                     |                     |
| URUSAN PEMERINTAHAN BIDANG PERINDUSTRIAN                                   |  |                                       |   | 661.000.000         |            | 57.150.000          |            | 565.988.000         |            | 581.468.000         |            | 622.727.000         |            | 618.807.000         |                     |
| Program Pengembangan Industri Kecil Dan Menengah                           |  |                                       |   | 571.000.000         |            | 57.150.000          |            | 390.988.000         |            | 391.468.000         |            | 422.727.000         |            | 408.807.000         | Dinas Koperindag    |
|  | Kontribusi industri terhadap PDRB (%)  | 6,69                                  | 6,03  |                     | 5,93       |                     | 5,37       |                     | 5,30       |                     | 5,02       |                     | 4,97       |                     |                     |
|  | Pertumbuhan Industri (%)               | 0,27                                  | 2,43  |                     | 2,43       |                     | 2,43       |                     | 2,43       |                     | 2,43       |                     | 2,43       |                     |                     |
|  | Jumlah Kelompok Pengrajin (Kelompok)   | 35,00                                 | 38,00   |                     | 42,00      |                     | 45,00      |                     | 49,00      |                     | 53,00      |                     | 56,00      |                     |                     |
|  | Cakupan Bina Kelompok Pengrajin (%)    | 17,14                                 | 22,04   |                     | 24,21      |                     | 26,39      |                     | 28,57      |                     | 30,75      |                     | 32,93      |                     |                     |
|  | Jumlah Industri Kecil (Buah)           | 58,00                                 | 59,00   |                     | 60,00      |                     | 62,00      |                     | 63,00      |                     | 64,00      |                     | 66,00      |                     |                     |
|  | Jumlah Industri Rumah Tangga (IRT)     | 1.063,00                              | 1.071,00  |                     | 1.077,00   |                     | 1.083,00   |                     | 1.088,00   |                     | 1.095,00   |                     | 1.101,00   |                     |                     |

|  |                  |
|--|------------------|
| <b>RENCANA PEMBANGUNAN JANGKA MENENGAH DAERAH<br/>KABUPATEN TAPANULI SELATAN</b> | <b>2016-2021</b> |
|--|------------------|

| Urusan/Bidang Urusan Pemerintahan Daerah dan Program Prioritas Pembangunan | Indikator Kinerja Program (Outcome)  | Kondisi Kinerja Awal RPJMD (Thn 2015) | Target Capaian Kinerja Program dan Kerangka Pendanaan |                     |            |                     |            |                     |            |                     |            |                     |            |                     | Penanggungjawab  |
|--|--|---------------------------------------|---|---------------------|------------|---------------------|------------|---------------------|------------|---------------------|------------|---------------------|------------|---------------------|------------------|
|  |  |                                       | Tahun 2016  |                     | Tahun 2017 |                     | Tahun 2018 |                     | Tahun 2019 |                     | Tahun 2020 |                     | Tahun 2021 |                     |                  |
|  |  |                                       | Target  | Kebutuhan Dana (Rp) | Target     | Kebutuhan Dana (Rp) | Target     | Kebutuhan Dana (Rp) | Target     | Kebutuhan Dana (Rp) | Target     | Kebutuhan Dana (Rp) | Target     | Kebutuhan Dana (Rp) |                  |
| (1)  | (2)  | (3)                                   | (4)   | (5)                 | (6)        | (7)                 | (8)        | (9)                 | (10)       | (11)                | (12)       | (13)                | (14)       | (15)                | (16)             |
| Program Peningkatan Kemampuan Teknologi Industri                           |  |                                       |   | -                   |            | -                   |            | 100.000.000         |            | 110.000.000         |            | 115.000.000         |            | 120.000.000         | Dinas Koperindag |
|  | Kontribusi industri terhadap PDRB (%)  |                                       |   |                     |            |                     | 5,37       |                     | 5,30       |                     | 5,02       |                     | 4,97       |                     |                  |
|  | Pertumbuhan Industri (%)   |                                       |   |                     |            |                     | 2,43       |                     | 2,43       |                     | 2,43       |                     | 2,43       |                     |                  |
|  | Jumlah Industri Kecil (Buah)   |                                       |   |                     |            |                     | 62,00      |                     | 63,00      |                     | 64,00      |                     | 66,00      |                     |                  |
|  | Jumlah Industri Rumah Tangga (IRT)   |                                       |   |                     |            |                     | 1.083,00   |                     | 1.088,00   |                     | 1.095,00   |                     | 1.101,00   |                     |                  |
| Program Pengembangan Sentra-Sentra Industri Potensial                      |  |                                       |   | -                   |            | -                   |            | 75.000.000          |            | 80.000.000          |            | 85.000.000          |            | 90.000.000          | Dinas Koperindag |
|  | Kontribusi industri terhadap PDRB (%)  |                                       |   |                     |            |                     | 5,3700     |                     | 5,3000     |                     | 5,0200     |                     | 4,9700     |                     |                  |
|  | Pertumbuhan Industri (%)   |                                       |   |                     |            |                     | 2,4300     |                     | 2,4300     |                     | 2,4300     |                     | 2,4300     |                     |                  |
| Program Peningkatan Kesejahteraan Petani                                   |  |                                       |   | 90.000.000          |            | -                   |            | -                   |            | -                   |            | -                   |            | -                   | Setdakab         |
|  | Nilai Tukar Petani   | 98,61                                 | 101,85  |                     |            |                     |            |                     |            |                     |            |                     |            |                     |                  |
|  | Rasio Kontribusi Sektor Pertanian Terhadap PDRB (%)  | 21,99                                 | 21,93   |                     |            |                     |            |                     |            |                     |            |                     |            |                     |                  |
|  | Rasio Kontribusi Sektor Perkebunan Terhadap PDRB (%)   | 15,23                                 | 14,80   |                     |            |                     |            |                     |            |                     |            |                     |            |                     |                  |
|  | Persentase Pengentasan Kemiskinan di Kecamatan yang dipelopori/didorong oleh Dinas Pertanian TPH selama satu tahun (%) | -                                     | 0,26  |                     |            |                     |            |                     |            |                     |            |                     |            |                     |                  |
|  |  |                                       |   |                     |            |                     |            |                     |            |                     |            |                     |            |                     |                  |

|  |                  |
|--|------------------|
| <b>RENCANA PEMBANGUNAN JANGKA MENENGAH DAERAH<br/>KABUPATEN TAPANULI SELATAN</b> | <b>2016-2021</b> |
|--|------------------|

| Urusan/Bidang Urusan Pemerintahan Daerah dan Program Prioritas Pembangunan           | Indikator Kinerja Program (Outcome)                            | Kondisi Kinerja Awal RPJMD (Thn 2015) | Target Capaian Kinerja Program dan Kerangka Pendanaan |                     |            |                     |            |                     |            |                     |            |                     |            |                     | Penanggungjawab |
|--|--|---------------------------------------|---|---------------------|------------|---------------------|------------|---------------------|------------|---------------------|------------|---------------------|------------|---------------------|-----------------|
|  |  |                                       | Tahun 2016  |                     | Tahun 2017 |                     | Tahun 2018 |                     | Tahun 2019 |                     | Tahun 2020 |                     | Tahun 2021 |                     |                 |
|  |  |                                       | Target  | Kebutuhan Dana (Rp) | Target     | Kebutuhan Dana (Rp) | Target     | Kebutuhan Dana (Rp) | Target     | Kebutuhan Dana (Rp) | Target     | Kebutuhan Dana (Rp) | Target     | Kebutuhan Dana (Rp) |                 |
| (1)  | (2)  | (3)                                   | (4)   | (5)                 | (6)        | (7)                 | (8)        | (9)                 | (10)       | (11)                | (12)       | (13)                | (14)       | (15)                | (16)            |
| URUSAN PEMERINTAHAN BIDANG ENERGI DAN SUMBER DAYA MINERAL                            |  |                                       |   | 882.732.000         |            | 325.767.000         |            | 446.435.000         |            | 462.079.000         |            | 463.561.000         |            | 479.706.000         |                 |
| Program Pembinaan dan Pengawasan Bidang Pertambangan                                 |  |                                       |   | 308.180.000         |            | 160.000.000         |            | 212.872.000         |            | 220.008.000         |            | 249.808.000         |            | 192.611.000         | Distamben       |
|  | Pertambangan Tanpa Ijin Yang Ditetibkan (%)                    | 11,68                                 | 23,39   |                     | 27,94      |                     | 32,49      |                     | 37,04      |                     | 41,60      |                     | 46,15      |                     |                 |
|  | Regulasi Untuk Pembinaan dan Pengawasan Pertambangan           | 0,00                                  | 0,00  |                     | 1,00       |                     | 1,00       |                     | 2,00       |                     | 2,00       |                     | 2,00       |                     |                 |
| Program Pembinaan dan Pengembangan Bidang Ketenagalistrikan                          |  |                                       |   | 380.020.000         |            | 65.767.000          |            | 142.222.000         |            | 147.989.000         |            | 115.908.000         |            | 188.173.000         | Distamben       |
|  | Rasio ketersediaan daya listrik (%)                            |                                       | 81,92   |                     | 84,63      |                     | 87,35      |                     | 90,06      |                     | 92,78      |                     | 95,49      |                     |                 |
| Program Pembinaan Usaha Pertambangan Bidang Energi dan Migas                         |  |                                       |   | 52.848.000          |            | 50.000.000          |            | 40.791.000          |            | 42.015.000          |            | 43.696.000          |            | 44.177.000          | Distamben       |
|  | Rasio ketersediaan daya listrik (%)                            | 81,00                                 | 81,92   |                     | 84,63      |                     | 87,35      |                     | 90,06      |                     | 92,78      |                     | 95,49      |                     |                 |
| Program Pengawasan dan Penertiban Kegiatan Rakyat Yang Berpotensi Merusak Lingkungan |  |                                       |   | 141.684.000         |            | -                   |            | -                   |            | -                   |            | -                   |            | -                   | Distamben       |
|  | Pertambangan Tanpa Ijin Yang Ditetibkan (%)                    | 11,68                                 | 23,39   |                     |            |                     |            |                     |            |                     |            |                     |            |                     |                 |
|  | Regulasi Untuk Pembinaan dan Pengawasan Pertambangan (dokumen) | 0,00                                  | 0,00  |                     |            |                     |            |                     |            |                     |            |                     |            |                     |                 |
| Program Pemanfaatan dan Pengembangan Panas Bumi Penggunaan Langsung                  |  |                                       |   | -                   |            | 50.000.000          |            | 50.550.000          |            | 52.067.000          |            | 54.149.000          |            | 54.745.000          | Distamben       |
|  | Rasio ketersediaan daya listrik (%)                            | 81,00                                 |   |                     | 84,63      |                     | 87,35      |                     | 90,06      |                     | 92,78      |                     | 95,49      |                     |                 |
|  |  |                                       |   |                     |            |                     |            |                     |            |                     |            |                     |            |                     |                 |

|  |                  |
|--|------------------|
| <b>RENCANA PEMBANGUNAN JANGKA MENENGAH DAERAH<br/>KABUPATEN TAPANULI SELATAN</b> | <b>2016-2021</b> |
|--|------------------|

| Usuran/Bidang Usuran Pemerintahan Daerah dan Program Prioritas Pembangunan | Indikator Kinerja Program (Outcome)                          | Kondisi Kinerja Awal RPJMD (Thn 2015) | Target Capaian Kinerja Program dan Kerangka Pendanaan |                     |            |                     |            |                     |            |                     |            |                     |            |                     | Penanggungjawab  |
|--|--|---------------------------------------|---|---------------------|------------|---------------------|------------|---------------------|------------|---------------------|------------|---------------------|------------|---------------------|------------------|
|  |  |                                       | Tahun 2016  |                     | Tahun 2017 |                     | Tahun 2018 |                     | Tahun 2019 |                     | Tahun 2020 |                     | Tahun 2021 |                     |                  |
|  |  |                                       | Target  | Kebutuhan Dana (Rp) | Target     | Kebutuhan Dana (Rp) | Target     | Kebutuhan Dana (Rp) | Target     | Kebutuhan Dana (Rp) | Target     | Kebutuhan Dana (Rp) | Target     | Kebutuhan Dana (Rp) |                  |
| (1)  | (2)  | (3)                                   | (4)   | (5)                 | (6)        | (7)                 | (8)        | (9)                 | (10)       | (11)                | (12)       | (13)                | (14)       | (15)                | (16)             |
| URUSAN PEMERINTAHAN BIDANG PERDAGANGAN                                     |  |                                       |   | 1.597.181.500       |            | 824.635.000         |            | 691.004.000         |            | 680.734.000         |            | 675.964.000         |            | 683.400.000         |                  |
| Program Perlindungan Konsumen Dan Pengamanan Perdagangan                   |  |                                       |   | 333.431.500         |            | 199.635.000         |            | 257.362.000         |            | 265.083.000         |            | 275.687.000         |            | 278.720.000         | Dinas Koperindag |
|  | Jumlah pasar tertib ukur (Unit)                              | -                                     | 0,00  |                     | 1,00       |                     | 3,00       |                     | 6,00       |                     | 10,00      |                     | 13,00      |                     |                  |
|  | Jumlah Alat UTTP yang ditera/tera ulang (Unit)               | -                                     | 550,00  |                     | 1.000,00   |                     | 1.500,00   |                     | 1.700,00   |                     | 2.200,00   |                     | 2.500,00   |                     |                  |
| Program Pembinaan Pedagang Kaki Lima dan Asongan                           |  |                                       |   | -                   |            | 50.000.000          |            | 50.171.000          |            | 51.676.000          |            | 53.743.000          |            | 54.334.000          | Dinas Koperindag |
|  | Cakupan Kelompok Bina Usaha Pedagang Informal (%)            | 87,32                                 |   |                     | 88,39      |                     | 88,93      |                     | 89,46      |                     | 90,00      |                     | 90,54      |                     |                  |
| Program Peningkatan Sarana Dan Prasarana Perdagangan                       |  |                                       |   | 237.700.000         |            | 350.000.000         |            | 293.471.000         |            | 263.975.000         |            | 236.534.000         |            | 230.346.000         | Dinas Koperindag |
|  | Persentase Kontribusi Sektor Perdagangan Pada PDRB (%)       | 10,49                                 | 10,07   |                     | 10,42      |                     | 9,93       |                     | 10,31      |                     | 10,27      |                     | 10,70      |                     |                  |
|  | Nilai Ekspor Bersih Perdagangan (Rp.juta)                    | 637.279                               | 686.927   |                     | 740.445    |                     | 798.129    |                     | 860.309    |                     | 927.333    |                     | 999.578    |                     |                  |
| Program Peningkatan Sistem dan Jaringan Informasi Perdagangan              |  |                                       |   | 1.026.050.000       |            | 225.000.000         |            | -                   |            | -                   |            | -                   |            | -                   | Dinas Koperindag |
|  | Cakupan sarana dan prasarana serta informasi perdagangan (%) | -                                     | 100,00  |                     | 100,00     |                     |            |                     |            |                     |            |                     |            |                     |                  |
| Program Peningkatan Efisiensi Perdagangan Dalam Negeri                     |  |                                       |   | -                   |            | -                   |            | 90.000.000          |            | 100.000.000         |            | 110.000.000         |            | 120.000.000         | Dinas Koperindag |
|  | Persentase Kontribusi Sektor Perdagangan Pada PDRB (%)       | -                                     |   |                     |            |                     | 9,93       |                     | 10,31      |                     | 10,27      |                     | 10,70      |                     |                  |
|  |  |                                       |   |                     |            |                     |            |                     |            |                     |            |                     |            |                     |                  |

|  |                  |
|--|------------------|
| <b>RENCANA PEMBANGUNAN JANGKA MENENGAH DAERAH<br/>KABUPATEN TAPANULI SELATAN</b> | <b>2016-2021</b> |
|--|------------------|

| Urusan/Bidang Urusan Pemerintahan Daerah dan Program Prioritas Pembangunan | Indikator Kinerja Program (Outcome)   | Kondisi Kinerja Awal RPJMD (Thn 2015) | Target Capaian Kinerja Program dan Kerangka Pendanaan |                     |            |                     |            |                     |            |                     |            |                     |            |                     | Penanggungjawab |
|--|---|---------------------------------------|---|---------------------|------------|---------------------|------------|---------------------|------------|---------------------|------------|---------------------|------------|---------------------|-----------------|
|  |   |                                       | Tahun 2016  |                     | Tahun 2017 |                     | Tahun 2018 |                     | Tahun 2019 |                     | Tahun 2020 |                     | Tahun 2021 |                     |                 |
|  |   |                                       | Target  | Kebutuhan Dana (Rp) | Target     | Kebutuhan Dana (Rp) | Target     | Kebutuhan Dana (Rp) | Target     | Kebutuhan Dana (Rp) | Target     | Kebutuhan Dana (Rp) | Target     | Kebutuhan Dana (Rp) |                 |
| (1)  | (2)   | (3)                                   | (4)   | (5)                 | (6)        | (7)                 | (8)        | (9)                 | (10)       | (11)                | (12)       | (13)                | (14)       | (15)                | (16)            |
| UNSUR PEMBANTU KEPALA DAERAH DAN DEWAN PERWAKILAN RAKYAT DAERAH            |   |                                       |   | 179.561.452.51<br>6 |            | 155.576.562.18<br>6 |            | 122.277.411.31<br>7 |            | 121.734.540.07<br>8 |            | 124.973.775.77<br>7 |            | 126.199.820.68<br>9 |                 |
| UNSUR STAF   |   |                                       |   | 8.800.655.600       |            | 7.715.870.000       |            | 7.037.014.000       |            | 7.203.680.000       |            | 7.467.285.000       |            | 7.549.427.000       |                 |
| Program Kerjasama Informasi Dengan Mass Media                              |   |                                       |   | 818.000.000         |            | 1.396.022.000       |            | 820.796.000         |            | 845.419.000         |            | 879.236.000         |            | 888.908.000         | Setdakab        |
|  | Ketersediaan Sistem informasi Manajemen Pemerintah Daerah (%)   | 50,00                                 | 58,33   |                     | 66,67      |                     | 75,00      |                     | 83,33      |                     | 91,67      |                     | 100,00     |                     |                 |
| Program Penataan Peraturan Perundang-Undangan                              |   |                                       |   | 1.763.040.000       |            | 1.505.214.000       |            | 1.360.819.000       |            | 1.401.644.000       |            | 1.457.710.000       |            | 1.473.745.000       | Setdakab        |
|  | Keberadaan PERDA Tentang Pengelolaan Keuangan Daerah Berdasarkan PP 58/2005 (Dokumen)                 | 1,00                                  | 1,00  |                     | 1,00       |                     | 1,00       |                     | 1,00       |                     | 1,00       |                     | 1,00       |                     |                 |
|  | Persentase E-Government Yang Terbangun (%)  | -                                     | 25,00   |                     | 50,00      |                     | 62,50      |                     | 75,00      |                     | 100,00     |                     | 100,00     |                     |                 |
|  | Regulasi Tata Cara Penyusunan Rencana Pembangunan Daerah Yang Ditetapkan Oleh PERDA/Perkada (Dokumen) | 1,00                                  | 1,00  |                     | 1,00       |                     | 1,00       |                     | 1,00       |                     | 1,00       |                     | 1,00       |                     |                 |
|  | Keputusan DPRD (Buah)   | 16,00                                 | 16,00   |                     | 17,00      |                     | 18,00      |                     | 19,00      |                     | 20,00      |                     | 21,00      |                     |                 |
|  | Keputusan Pimpinan (Buah)   | 13,00                                 | 14,00   |                     | 15,00      |                     | 16,00      |                     | 17,00      |                     | 18,00      |                     | 19,00      |                     |                 |
|  | Persentase Perda Yang Dilakukan Konsultasi Publik (%)   | -                                     | 25,00   |                     | 37,50      |                     | 40,00      |                     | 41,67      |                     | 40,00      |                     | 46,67      |                     |                 |



|  |                  |
|--|------------------|
| <b>RENCANA PEMBANGUNAN JANGKA MENENGAH DAERAH<br/>KABUPATEN TAPANULI SELATAN</b> | <b>2016-2021</b> |
|--|------------------|

| Urusan/Bidang Urusan Pemerintahan Daerah dan Program Prioritas Pembangunan | Indikator Kinerja Program (Outcome)  | Kondisi Kinerja Awal RPJMD (Thn 2015) | Target Capaian Kinerja Program dan Kerangka Pendanaan |                     |            |                     |            |                     |            |                     |            |                     |            |                     | Penanggungjawab |
|--|--|---------------------------------------|---|---------------------|------------|---------------------|------------|---------------------|------------|---------------------|------------|---------------------|------------|---------------------|-----------------|
|  |  |                                       | Tahun 2016  |                     | Tahun 2017 |                     | Tahun 2018 |                     | Tahun 2019 |                     | Tahun 2020 |                     | Tahun 2021 |                     |                 |
|  |  |                                       | Target  | Kebutuhan Dana (Rp) | Target     | Kebutuhan Dana (Rp) | Target     | Kebutuhan Dana (Rp) | Target     | Kebutuhan Dana (Rp) | Target     | Kebutuhan Dana (Rp) | Target     | Kebutuhan Dana (Rp) |                 |
| (1)  | (2)  | (3)                                   | (4)   | (5)                 | (6)        | (7)                 | (8)        | (9)                 | (10)       | (11)                | (12)       | (13)                | (14)       | (15)                | (16)            |
| Program Optimalisasi Pemanfaatan Teknologi Informasi                       |  |                                       |   | 1.422.300.000       |            | 550.254.000         |            | 522.741.000         |            | 496.604.000         |            | 500.000.000         |            | 505.500.000         | Sekdakab        |
|  | Ketersediaan Sistem informasi Manajemen Pemerintah Daerah (%)                            | 50,00                                 | 58,33   |                     | 66,67      |                     | 75,00      |                     | 83,33      |                     | 91,67      |                     | 100,00     |                     |                 |
| Program Pengembangan Pemasaran Pariwisata                                  |  |                                       |   | 228.500.000         |            | -                   |            | -                   | -          | -                   | -          | -                   | -          | -                   | Setdakab        |
|  | Kunjungan Wisata (Jumlah)  | 35.100,00                             | 36.852,00   |                     |            |                     |            |                     |            |                     |            |                     |            |                     |                 |
| Program Pembinaan Pengelolaan Potensi Daerah                               |  |                                       |   | 467.713.250         |            | 1.266.854.000       |            | 501.709.000         |            | 516.760.000         |            | 537.430.000         |            | 543.342.000         | Setdakab        |
|  | Persentase BUMD Yang Menerapkan Good Corporate Governnance (GCG) (%)                     | -                                     | 0,00  |                     | 0,00       |                     | 50,00      |                     | 50,00      |                     | 50,00      |                     | 100,00     |                     |                 |
| Program Peningkatan Pelayanan Kedinasan Kepala Daerah/Wakil Kepala Daerah  |  |                                       |   | 805.000.000         |            | 1.349.546.000       |            | 807.751.000         |            | 831.984.000         |            | 865.263.000         |            | 874.781.000         | Setdakab        |
|  | Jumlah Dokumen Pelaporan Data Perekonomian Serta Evaluasi Pelaksanaan Kegiatan (Dokumen) | 1,00                                  | 1,00  |                     | 1,00       |                     | 1,00       |                     | 1,00       |                     | 1,00       |                     | 1,00       |                     |                 |
|  | Dokumen Evaluasi Kinerja pembangunan daerah 2016-2021 (Dokumen)                          | 1,00                                  | 1,00  |                     | 1,00       |                     | 1,00       |                     | 1,00       |                     | 1,00       |                     | 1,00       |                     |                 |
|  | Kategori Nilai Lakip Kabupaten (Nilai)   | -                                     | CC  |                     | B          |                     | B          |                     | B          |                     | BB         |                     | A          |                     |                 |
|  | Nilai LPPD Kabupaten (Nilai)   | -                                     | 2,00  |                     | 2,20       |                     | 2,40       |                     | 2,60       |                     | 2,80       |                     | 3,00       |                     |                 |
|  | Persentase Area Perubahan Reformasi Birokrasi (%)  | -                                     | 25,00   |                     | 50,00      |                     | 62,50      |                     | 75,00      |                     | 87,50      |                     | 100,00     |                     |                 |
|  | Persentase E-Government Yang Terbangun (%)   | -                                     | 25,00   |                     | 50,00      |                     | 62,50      |                     | 75,00      |                     | 100,00     |                     | 100,00     |                     |                 |

|  |                  |
|--|------------------|
| <b>RENCANA PEMBANGUNAN JANGKA MENENGAH DAERAH<br/>KABUPATEN TAPANULI SELATAN</b> | <b>2016-2021</b> |
|--|------------------|

| Urusan/Bidang Urusan Pemerintahan Daerah dan Program Prioritas Pembangunan                | Indikator Kinerja Program (Outcome)   | Kondisi Kinerja Awal RPJMD (Thn 2015) | Target Capaian Kinerja Program dan Kerangka Pendanaan |                     |            |                     |            |                     |            |                     |            |                     |            |                     | Penanggungjawab |
|---|---|---------------------------------------|---|---------------------|------------|---------------------|------------|---------------------|------------|---------------------|------------|---------------------|------------|---------------------|-----------------|
|   |   |                                       | Tahun 2016  |                     | Tahun 2017 |                     | Tahun 2018 |                     | Tahun 2019 |                     | Tahun 2020 |                     | Tahun 2021 |                     |                 |
|   |   |                                       | Target  | Kebutuhan Dana (Rp) | Target     | Kebutuhan Dana (Rp) | Target     | Kebutuhan Dana (Rp) | Target     | Kebutuhan Dana (Rp) | Target     | Kebutuhan Dana (Rp) | Target     | Kebutuhan Dana (Rp) |                 |
| (1)   | (2)   | (3)                                   | (4)   | (5)                 | (6)        | (7)                 | (8)        | (9)                 | (10)       | (11)                | (12)       | (13)                | (14)       | (15)                | (16)            |
|   | Jumlah Rancangan Peraturan Daerah Usulan Eksekutif yang diagendakan untuk dibahas bersama Legislatif (Buah)             | -                                     | 13,00   |                     | 17,00      |                     | 18,00      |                     | 18,00      |                     | 19,00      |                     | 19,00      |                     |                 |
| Program Peningkatan Sistem Pengawasan Internal dan Pengendalian Pelaksanaan Kebijakan KDH |   |                                       |   | 347.000.000         |            | 726.870.000         |            | 525.108.000         |            | 538.235.000         |            | 551.691.000         |            | 557.760.000         | Setdakab        |
|   | Terselenggaranya pengawasan internal secara berkala (%)   | 90,00                                 | 81,00   |                     | 81,00      |                     | 82,00      |                     | 83,00      |                     | 84,00      |                     | 85,00      |                     |                 |
|   | Terselenggaranya pemeriksaan khusus dan sertijab, pengaduan masyarakat serta pengendalian pelaksanaan kebijakan KDH (%) | 28,00                                 | 81,00   |                     | 81,00      |                     | 82,00      |                     | 83,00      |                     | 84,00      |                     | 85,00      |                     |                 |
|   | Persentase Sistem dan Prosedur Pengawasan yang terpenuhi dibandingkan dengan keharusan dan ketentuan (%)                | 0,00                                  | 0,00  |                     | 81,00      |                     | 82,00      |                     | 83,00      |                     | 84,00      |                     | 85,00      |                     |                 |
|   | Rasio Temuan BPK RI Yang Ditindaklanjuti (%)  | 76,00                                 | 81,00   |                     | 81,00      |                     | 82,00      |                     | 83,00      |                     | 84,00      |                     | 85,00      |                     |                 |
|   | Terselenggaranya Inventarisasi Temuan Pengawasan (%)  | 165,00                                | 81,00   |                     | 81,00      |                     | 82,00      |                     | 83,00      |                     | 84,00      |                     | 85,00      |                     |                 |
|   | Terselenggaranya penanganan tindak lanjut hasil pengawasan (%)  | 81,00                                 | 81,00   |                     | 81,00      |                     | 82,00      |                     | 83,00      |                     | 84,00      |                     | 85,00      |                     |                 |

|  |                  |
|--|------------------|
| <b>RENCANA PEMBANGUNAN JANGKA MENENGAH DAERAH<br/>KABUPATEN TAPANULI SELATAN</b> | <b>2016-2021</b> |
|--|------------------|

| Urusan/Bidang Urusan Pemerintahan Daerah dan Program Prioritas Pembangunan | Indikator Kinerja Program (Outcome)   | Kondisi Kinerja Awal RPJMD (Thn 2015) | Target Capaian Kinerja Program dan Kerangka Pendanaan |                     |            |                     |            |                     |            |                     |            |                     |            |                     | Penanggungjawab |
|--|---|---------------------------------------|---|---------------------|------------|---------------------|------------|---------------------|------------|---------------------|------------|---------------------|------------|---------------------|-----------------|
|  |   |                                       | Tahun 2016  |                     | Tahun 2017 |                     | Tahun 2018 |                     | Tahun 2019 |                     | Tahun 2020 |                     | Tahun 2021 |                     |                 |
|  |   |                                       | Target  | Kebutuhan Dana (Rp) | Target     | Kebutuhan Dana (Rp) | Target     | Kebutuhan Dana (Rp) | Target     | Kebutuhan Dana (Rp) | Target     | Kebutuhan Dana (Rp) | Target     | Kebutuhan Dana (Rp) |                 |
| (1)  | (2)   | (3)                                   | (4)   | (5)                 | (6)        | (7)                 | (8)        | (9)                 | (10)       | (11)                | (12)       | (13)                | (14)       | (15)                | (16)            |
|  | Tersedianya laporan pajak pribadi PNS (%)   | -                                     | 60,00   |                     | 65,00      |                     | 70,00      |                     | 75,00      |                     | 80,00      |                     | 90,00      |                     |                 |
|  | Terselenggaranya sosialisasi pengendalian intern pemerintahan intern pemerintahan (%) | -                                     | 0,00  |                     | 46,00      |                     | 46,00      |                     | 46,00      |                     | 46,00      |                     | 46,00      |                     |                 |
| Program Penataan Daerah Otonomi Baru                                       |   |                                       |   | 185.000.000         |            | 263.070.000         |            | 142.794.000         |            | 147.078.000         |            | 152.961.000         |            | 154.644.000         | Setdakab        |
|  | Perubahan Kelembagaan dan Tupoksi SKPD (%)  | -                                     | 0,00  |                     | 100,00     |                     | 0,00       |                     | 0,00       |                     | 0,00       |                     | 0,00       |                     |                 |
| Program Peningkatan Kerjasama Antar Pemerintah Daerah                      |   |                                       |   | -                   |            | 150.000.000         |            | 142.794.000         |            | 147.078.000         |            | 152.961.000         |            | 154.644.000         | Setdakab        |
|  | Nilai APBN dan APBD Provinsi yang Dialokasikan di Daerah (Rp. Juta)                   | -                                     | 150.000   |                     | 125.000    |                     | 160.000    |                     | 150.000    |                     | 140.000    |                     | 130.000    |                     |                 |
|  | Cakupan dokumen dan implementasi kerjasama antar daerah (%)                           | -                                     | -   |                     | 50,00      |                     | 60,00      |                     | 70,00      |                     | 80,00      |                     | 90,00      |                     |                 |
| Program Penataan Kelembagaan Dan Tata Laksana                              |   |                                       |   | 50.000.000          |            | 43.845.000          |            | 38.593.000          |            | 39.751.000          |            | 41.341.000          |            | 41.796.000          | Setdakab        |
|  | Perubahan Kelembagaan dan Tupoksi SKPD (%)  | -                                     | 0,00  |                     | 100,00     |                     | 0,00       |                     | 0,00       |                     | 0,00       |                     | 0,00       |                     |                 |
| Program Pembinaan dan Pengembangan Sumber daya Keprotokolan                |   |                                       |   | 140.000.000         |            | 157.842.000         |            | 108.060.000         |            | 111.302.000         |            | 115.754.000         |            | 117.027.000         | Setdakab        |
|  | Cakupan Pelayanan Administrasi Pemerintahan, Pembangunan dan Kemasyarakatan (%)       | -                                     | 100,00  |                     | 100,00     |                     | 100,00     |                     | 100,00     |                     | 100,00     |                     | 100,00     |                     |                 |
| Program Peningkatan SDM  |   |                                       |   | 2.208.302.350       |            | 306.353.000         |            | 2.065.849.000       |            | 2.127.825.000       |            | 2.212.938.000       |            | 2.237.280.000       | Setdakab        |
|  | Laju Inflasi (%)  |                                       | 4-5   |                     | 4-5        |                     | 4-5        |                     | 4-5        |                     | 4-5        |                     | 4-5        |                     |                 |

|  |                  |
|--|------------------|
| <b>RENCANA PEMBANGUNAN JANGKA MENENGAH DAERAH<br/>KABUPATEN TAPANULI SELATAN</b> | <b>2016-2021</b> |
|--|------------------|

| Urusan/Bidang Urusan Pemerintahan Daerah dan Program Prioritas Pembangunan | Indikator Kinerja Program (Outcome)   | Kondisi Kinerja Awal RPJMD (Thn 2015) | Target Capaian Kinerja Program dan Kerangka Pendanaan |                     |            |                     |            |                     |            |                     |            |                     |            |                     | Penanggungjawab  |
|--|---|---------------------------------------|---|---------------------|------------|---------------------|------------|---------------------|------------|---------------------|------------|---------------------|------------|---------------------|------------------|
|  |   |                                       | Tahun 2016  |                     | Tahun 2017 |                     | Tahun 2018 |                     | Tahun 2019 |                     | Tahun 2020 |                     | Tahun 2021 |                     |                  |
|  |   |                                       | Target  | Kebutuhan Dana (Rp) | Target     | Kebutuhan Dana (Rp) | Target     | Kebutuhan Dana (Rp) | Target     | Kebutuhan Dana (Rp) | Target     | Kebutuhan Dana (Rp) | Target     | Kebutuhan Dana (Rp) |                  |
| (1)  | (2)   | (3)                                   | (4)   | (5)                 | (6)        | (7)                 | (8)        | (9)                 | (10)       | (11)                | (12)       | (13)                | (14)       | (15)                | (16)             |
| Program Pembinaan Pemerintah Desa  |   |                                       |   | 365.800.000         |            | -                   |            | -                   |            | -                   |            | -                   |            | -                   | Setdakab         |
|  | Persentase desa yang memiliki RKPdes (%)  | 100,00                                | 100,00  |                     |            |                     |            |                     |            |                     |            |                     |            |                     |                  |
|  | Jumlah Desa Yang Mendapat Pembinaan Administrasi Desa (Desa)                                      | 212,00                                | 212,00  |                     |            |                     |            |                     |            |                     |            |                     |            |                     |                  |
|  | Persentase Pelanggaran Perda di Kecamatan yang dilaporkan (%)                                     | -                                     | 40,00   |                     |            |                     |            |                     |            |                     |            |                     |            |                     |                  |
|  |   |                                       |   |                     |            |                     |            |                     |            |                     |            |                     |            |                     |                  |
| UNSUR PELAYANAN DPRD   |   |                                       |   | 9.293.758.050       |            | 8.755.949.000       |            | 9.175.519.000       |            | 9.450.785.000       |            | 9.828.816.000       |            | 9.901.933.000       |                  |
| Program Peningkatan Kapasitas Lembaga Perwakilan Rakyat Daerah             |   |                                       |   | 9.293.758.050       |            | 8.755.949.000       |            | 9.175.519.000       |            | 9.450.785.000       |            | 9.828.816.000       |            | 9.901.933.000       | Sekretariat DPRD |
|  | Jumlah Anggota DPRD (Orang)   | 30,00                                 | 30,00   |                     | 30,00      |                     | 30,00      |                     | 35,00      |                     | 35,00      |                     | 35,00      |                     |                  |
|  | Jumlah Rancangan Peraturan Daerah yang diagendakan untuk dibahas dan ditindak lanjuti DPRD (Buah) | -                                     | 20,00   |                     | 20,00      |                     | 20,00      |                     | 22,00      |                     | 22,00      |                     | 22,00      |                     |                  |
|  | Jumlah Aspirasi masyarakat yang ditampung dan ditindak lanjuti kepada DPRD (Buah)                 | -                                     | 90,00   |                     | 105,00     |                     | 105,00     |                     | 105,00     |                     | 105,00     |                     | 105,00     |                     |                  |
|  | Jumlah Produk Peraturan Daerah yang menggunakan hak inisiatif (Buah)                              | -                                     | 9,00  |                     | 9,00       |                     | 10,00      |                     | 11,00      |                     | 11,00      |                     | 12,00      |                     |                  |
|  | Keputusan DPRD (Buah)   | 16,00                                 | 16,00   |                     | 17,00      |                     | 18,00      |                     | 19,00      |                     | 20,00      |                     | 21,00      |                     |                  |

|  |                  |
|--|------------------|
| <b>RENCANA PEMBANGUNAN JANGKA MENENGAH DAERAH<br/>KABUPATEN TAPANULI SELATAN</b> | <b>2016-2021</b> |
|--|------------------|

| Urusan/Bidang Urusan Pemerintahan Daerah dan Program Prioritas Pembangunan                | Indikator Kinerja Program (Outcome)   | Kondisi Kinerja Awal RPJMD (Thn 2015) | Target Capaian Kinerja Program dan Kerangka Pendanaan |                     |            |                     |            |                     |            |                     |            |                     |            |                     | Penanggungjawab    |
|---|---|---------------------------------------|---|---------------------|------------|---------------------|------------|---------------------|------------|---------------------|------------|---------------------|------------|---------------------|--------------------|
|   |   |                                       | Tahun 2016  |                     | Tahun 2017 |                     | Tahun 2018 |                     | Tahun 2019 |                     | Tahun 2020 |                     | Tahun 2021 |                     |                    |
|   |   |                                       | Target  | Kebutuhan Dana (Rp) | Target     | Kebutuhan Dana (Rp) | Target     | Kebutuhan Dana (Rp) | Target     | Kebutuhan Dana (Rp) | Target     | Kebutuhan Dana (Rp) | Target     | Kebutuhan Dana (Rp) |                    |
| (1)   | (2)   | (3)                                   | (4)   | (5)                 | (6)        | (7)                 | (8)        | (9)                 | (10)       | (11)                | (12)       | (13)                | (14)       | (15)                | (16)               |
|   | Keputusan Pimpinan (Buah)   | 13,00                                 | 14,00   |                     | 15,00      |                     | 16,00      |                     | 17,00      |                     | 18,00      |                     | 19,00      |                     |                    |
|   |   |                                       |   |                     |            |                     |            |                     |            |                     |            |                     |            |                     |                    |
| UNSUR PENGAWAS  |   |                                       |   | 830.213.010         |            | 1.742.500.000       |            | 1.153.040.000       |            | 1.186.053.000       |            | 1.222.772.000       |            | 1.236.222.000       |                    |
| Program Peningkatan Profesionalisme Tenaga Pemeriksa dan Aparatur Pengawasan              |   |                                       |   | 47.747.900          |            | 290.150.000         |            | 287.466.000         |            | 296.090.000         |            | 307.934.000         |            | 311.321.000         | Inspektorat Daerah |
|   | Persentase Tenaga Pemeriksa Yang Menguasai Teknik/Teori Pengawasan dan Penilaian Akuntabilitas Kinerja (%)              | 31,00                                 | 45,00   |                     | 57,00      |                     | 71,00      |                     | 71,00      |                     | 71,00      |                     | 71,00      |                     |                    |
| Program Peningkatan Sistem Pengawasan Internal dan Pengendalian Pelaksanaan Kebijakan KDH |   |                                       |   | 782.465.110         |            | 1.364.660.000       |            | 775.574.000         |            | 794.963.000         |            | 814.838.000         |            | 823.801.000         | Inspektorat Daerah |
|   | Terselenggaranya pengawasan internal secara berkala (%)   | 90,00                                 | 81,00   |                     | 81,00      |                     | 82,00      |                     | 83,00      |                     | 84,00      |                     | 85,00      |                     |                    |
|   | Terselenggaranya pemeriksaan khusus dan sertijab, pengaduan masyarakat serta pengendalian pelaksanaan kebijakan KDH (%) | 28,00                                 | 81,00   |                     | 81,00      |                     | 82,00      |                     | 83,00      |                     | 84,00      |                     | 85,00      |                     |                    |
|   | Persentase Sistem dan Prosedur Pengawasan yang terpenuhi dibandingkan dengan keharusan dan ketentuan (%)                | 0,00                                  | 0,00  |                     | 81,00      |                     | 82,00      |                     | 83,00      |                     | 84,00      |                     | 85,00      |                     |                    |
|   | Rasio Temuan BPK RI Yang Ditindaklanjuti (%)  | 76,00                                 | 81,00   |                     | 81,00      |                     | 82,00      |                     | 83,00      |                     | 84,00      |                     | 85,00      |                     |                    |
|   | Terselenggaranya Inventarisasi Temuan Pengawasan (%)  | 165,00                                | 81,00   |                     | 81,00      |                     | 82,00      |                     | 83,00      |                     | 84,00      |                     | 85,00      |                     |                    |

|  |                  |
|--|------------------|
| <b>RENCANA PEMBANGUNAN JANGKA MENENGAH DAERAH<br/>KABUPATEN TAPANULI SELATAN</b> | <b>2016-2021</b> |
|--|------------------|

| Urusan/Bidang Urusan Pemerintahan Daerah dan Program Prioritas Pembangunan | Indikator Kinerja Program (Outcome)   | Kondisi Kinerja Awal RPJMD (Thn 2015) | Target Capaian Kinerja Program dan Kerangka Pendanaan |                     |            |                     |            |                     |            |                     |            |                     |            |                     | Penanggungjawab    |
|--|---|---------------------------------------|---|---------------------|------------|---------------------|------------|---------------------|------------|---------------------|------------|---------------------|------------|---------------------|--------------------|
|  |   |                                       | Tahun 2016  |                     | Tahun 2017 |                     | Tahun 2018 |                     | Tahun 2019 |                     | Tahun 2020 |                     | Tahun 2021 |                     |                    |
|  |   |                                       | Target  | Kebutuhan Dana (Rp) | Target     | Kebutuhan Dana (Rp) | Target     | Kebutuhan Dana (Rp) | Target     | Kebutuhan Dana (Rp) | Target     | Kebutuhan Dana (Rp) | Target     | Kebutuhan Dana (Rp) |                    |
| (1)  | (2)   | (3)                                   | (4)   | (5)                 | (6)        | (7)                 | (8)        | (9)                 | (10)       | (11)                | (12)       | (13)                | (14)       | (15)                | (16)               |
|  | Terselenggaranya penanganan tindak lanjut hasil pengawasan (%)  | 81,00                                 | 81,00   |                     | 81,00      |                     | 82,00      |                     | 83,00      |                     | 84,00      |                     | 85,00      |                     |                    |
|  | Tersedianya laporan pajak pribadi PNS (%)   | -                                     | 60,00   |                     | 65,00      |                     | 70,00      |                     | 75,00      |                     | 80,00      |                     | 90,00      |                     |                    |
|  | Terselenggaranya sosialisasi pengendalian intern pemerintahan (%)   | -                                     | 0,00  |                     | 46,00      |                     | 46,00      |                     | 46,00      |                     | 46,00      |                     | 46,00      |                     |                    |
| Program Pengawasan dan Pengendalian Pelayanan Publik                       |   |                                       |   | -                   |            | 87.690.000          |            | 90.000.000          |            | 95.000.000          |            | 100.000.000         |            | 101.100.000         | Inspektorat Daerah |
|  | Terselenggaranya pemeriksaan khusus dan sertijab, pengaduan masyarakat serta pengendalian pelaksanaan kebijakan KDH (%) | 28,00                                 | 81,00   |                     | 81,00      |                     | 82,00      |                     | 83,00      |                     | 84,00      |                     | 85,00      |                     |                    |
|  |   |                                       |   |                     |            |                     |            |                     |            |                     |            |                     |            |                     |                    |
| UNSUR PENUNJANG PERENCANAAN  |   |                                       |   | 4.462.700.000       |            | 2.900.470.000       |            | 4.929.520.000       |            | 5.077.547.000       |            | 5.239.027.000       |            | 5.296.657.000       |                    |
| Program Kerjasama Pembangunan  |   |                                       |   | 150.000.000         |            | 149.073.000         |            | 240.875.000         |            | 246.897.000         |            | 253.069.000         |            | 255.853.000         | Bappeda            |
|  | Tersedianya dokumen dan implementasi penanggulangan masalah-masalah daerah (%)  |                                       | 100,00  |                     | 100,00     |                     | 100,00     |                     | 100,00     |                     | 100,00     |                     | 100,00     |                     |                    |
| Program Perencanaan Pembangunan Daerah                                     |   |                                       |   | 2.779.500.000       |            | 1.152.000.000       |            | 2.875.322.000       |            | 2.947.205.000       |            | 3.020.885.000       |            | 3.054.115.000       | Bappeda            |
|  | Dokumen Perencanaan RPJPD Yang Ditetapkan Dengan PERDA (Dokumen)  | 1,00                                  | 1,00  |                     | 1,00       |                     | 1,00       |                     | 1,00       |                     | 1,00       |                     | 1,00       |                     |                    |

|  |                  |
|--|------------------|
| <b>RENCANA PEMBANGUNAN JANGKA MENENGAH DAERAH<br/>KABUPATEN TAPANULI SELATAN</b> | <b>2016-2021</b> |
|--|------------------|

| Urusan/Bidang Urusan Pemerintahan Daerah dan Program Prioritas Pembangunan | Indikator Kinerja Program (Outcome)  | Kondisi Kinerja Awal RPJMD (Thn 2015) | Target Capaian Kinerja Program dan Kerangka Pendanaan |                     |            |                     |            |                     |            |                     |            |                     |            |                     | Penanggungjawab |
|--|--|---------------------------------------|---|---------------------|------------|---------------------|------------|---------------------|------------|---------------------|------------|---------------------|------------|---------------------|-----------------|
|  |  |                                       | Tahun 2016  |                     | Tahun 2017 |                     | Tahun 2018 |                     | Tahun 2019 |                     | Tahun 2020 |                     | Tahun 2021 |                     |                 |
|  |  |                                       | Target  | Kebutuhan Dana (Rp) | Target     | Kebutuhan Dana (Rp) | Target     | Kebutuhan Dana (Rp) | Target     | Kebutuhan Dana (Rp) | Target     | Kebutuhan Dana (Rp) | Target     | Kebutuhan Dana (Rp) |                 |
| (1)  | (2)  | (3)                                   | (4)   | (5)                 | (6)        | (7)                 | (8)        | (9)                 | (10)       | (11)                | (12)       | (13)                | (14)       | (15)                | (16)            |
|  | Dokumen Perencanaan:RPJMD Yang Ditetapkan Dengan PERDA (Dokumen)   | 1,00                                  | 1,00  |                     | 1,00       |                     | 1,00       |                     | 1,00       |                     | 1,00       |                     | 1,00       |                     |                 |
|  | Dokumen Perencanaan RKPD Yang Ditetapkan Dengan Perkada (Dokumen)  | 1,00                                  | 1,00  |                     | 1,00       |                     | 1,00       |                     | 1,00       |                     | 1,00       |                     | 1,00       |                     |                 |
|  | Penjabaran Program RPJMD Kedalam RKPD (%)  | 89,86                                 | 90,72   |                     | 91,57      |                     | 92,43      |                     | 93,29      |                     | 94,14      |                     | 95,00      |                     |                 |
|  | Dokumen KUA dan PPAS (Dokumen)   | 1,00                                  | 1,00  |                     | 1,00       |                     | 1,00       |                     | 1,00       |                     | 1,00       |                     | 1,00       |                     |                 |
|  | Jumlah Regulasi Tata Cara Penyusunan Rencana Pembangunan Daerah Yang Ditetapkan Oleh PERDA/Perkada (Dokumen) | 1,00                                  | 1,00  |                     | 1,00       |                     | 1,00       |                     | 1,00       |                     | 1,00       |                     | 1,00       |                     |                 |
|  | Indikator Kinerja Daerah Berdasarkan Hasil Analisis (Dokumen)  | 1,00                                  | 1,00  |                     | 1,00       |                     | 1,00       |                     | 1,00       |                     | 1,00       |                     | 1,00       |                     |                 |
|  | Penguatan Kelembagaan Pengarusutamaan Gender dan Anak (Pokja)  | 0,00                                  | 1,00  |                     | 1,00       |                     | 1,00       |                     | 1,00       |                     | 1,00       |                     | 1,00       |                     |                 |
|  | Tersedianya Dokumen Strategi Penanggulangan Kemiskinan (Dokumen)   | 0,00                                  | 1,00  |                     | 1,00       |                     | 1,00       |                     | 93,29      |                     | 94,14      |                     | 1,00       |                     |                 |

|  |                  |
|--|------------------|
| <b>RENCANA PEMBANGUNAN JANGKA MENENGAH DAERAH<br/>KABUPATEN TAPANULI SELATAN</b> | <b>2016-2021</b> |
|--|------------------|

| Urusan/Bidang Urusan Pemerintahan Daerah dan Program Prioritas Pembangunan | Indikator Kinerja Program (Outcome)   | Kondisi Kinerja Awal RPJMD (Thn 2015) | Target Capaian Kinerja Program dan Kerangka Pendanaan |                     |            |                     |            |                     |            |                     |            |                     |            |                     | Penanggungjawab |
|--|---|---------------------------------------|---|---------------------|------------|---------------------|------------|---------------------|------------|---------------------|------------|---------------------|------------|---------------------|-----------------|
|  |   |                                       | Tahun 2016  |                     | Tahun 2017 |                     | Tahun 2018 |                     | Tahun 2019 |                     | Tahun 2020 |                     | Tahun 2021 |                     |                 |
|  |   |                                       | Target  | Kebutuhan Dana (Rp) | Target     | Kebutuhan Dana (Rp) | Target     | Kebutuhan Dana (Rp) | Target     | Kebutuhan Dana (Rp) | Target     | Kebutuhan Dana (Rp) | Target     | Kebutuhan Dana (Rp) |                 |
| (1)  | (2)   | (3)                                   | (4)   | (5)                 | (6)        | (7)                 | (8)        | (9)                 | (10)       | (11)                | (12)       | (13)                | (14)       | (15)                | (16)            |
|  | Tersusunnya Evaluasi Kinerja 2016-2021 Serta Target Kinerja 2016-2021 (Dokumen)       | 0,00                                  | 1,00  |                     | 1,00       |                     | 1,00       |                     | 1,00       |                     | 1,00       |                     | 1,00       |                     |                 |
| Program Perencanaan Tata Ruang   |   |                                       |   | 470.000.000         |            | 306.942.000         |            | 257.500.000         |            | 265.225.000         |            | 275.834.000         |            | 278.868.000         | Bappeda         |
|  | Tersedianya RTRW (Dokumen)  | -                                     | 1,00  |                     | 1,00       |                     | 1,00       |                     | 1,00       |                     | 1,00       |                     | 1,00       |                     |                 |
|  | Tersedianya RDTRW (Dokumen)   | -                                     | -   |                     | 4,00       |                     | 5,00       |                     | 6,00       |                     | 7,00       |                     | 8,00       |                     |                 |
|  | Luas Wilayah Kebanjiran berdasarkan RTRW (%)  | -                                     | 6,78  |                     | 6,78       |                     | 6,78       |                     | 6,78       |                     | 6,78       |                     | 6,78       |                     |                 |
|  | Luas Wilayah Produktif berdasarkan RTRW (%)   | -                                     | 65,32   |                     | 65,32      |                     | 65,32      |                     | 65,32      |                     | 65,32      |                     | 65,32      |                     |                 |
| Program Perencanaan Pengembangan Wilayah Strategis dan Cepat Tumbuh        |   |                                       |   | -                   |            | 225.000.000         |            | 235.750.000         |            | 241.644.000         |            | 250.000.000         |            | 252.750.000         | Bappeda         |
|  | Terpenuhinya dokumen perencanaan pembangunan daerah sesuai kebutuhan (%)              | 100,00                                | 100,00  |                     | 100,00     |                     | 100,00     |                     | 100,00     |                     | 100,00     |                     | 100,00     |                     |                 |
| Program Perencanaan Pembangunan Ekonomi                                    |   |                                       |   | 105.000.000         |            | 122.766.000         |            | 160.000.000         |            | 170.000.000         |            | 180.000.000         |            | 181.980.000         | Bappeda         |
|  | Terpenuhinya perencanaan pembangunan daerah bidang ekonomi sesuai kebutuhan (%)       | 100,00                                | 100,00  |                     | 100,00     |                     | 100,00     |                     | 100,00     |                     | 100,00     |                     | 100,00     |                     |                 |
| Program Perencanaan Sosial Budaya  |   |                                       |   | 105.000.000         |            | 156.089.000         |            | 180.000.000         |            | 190.000.000         |            | 200.000.000         |            | 202.200.000         | Bappeda         |
|  | Terpenuhinya perencanaan pembangunan daerah bidang sosial budaya sesuai kebutuhan (%) | 100,00                                | 100,00  |                     | 100,00     |                     | 100,00     |                     | 100,00     |                     | 100,00     |                     | 100,00     |                     |                 |



|  |                  |
|--|------------------|
| <b>RENCANA PEMBANGUNAN JANGKA MENENGAH DAERAH<br/>KABUPATEN TAPANULI SELATAN</b> | <b>2016-2021</b> |
|--|------------------|

| Urusan/Bidang Urusan Pemerintahan Daerah dan Program Prioritas Pembangunan | Indikator Kinerja Program (Outcome)   | Kondisi Kinerja Awal RPJMD (Thn 2015) | Target Capaian Kinerja Program dan Kerangka Pendanaan |                     |            |                     |            |                     |            |                     |            |                     |            |                     | Penanggungjawab |
|--|---|---------------------------------------|---|---------------------|------------|---------------------|------------|---------------------|------------|---------------------|------------|---------------------|------------|---------------------|-----------------|
|  |   |                                       | Tahun 2016  |                     | Tahun 2017 |                     | Tahun 2018 |                     | Tahun 2019 |                     | Tahun 2020 |                     | Tahun 2021 |                     |                 |
|  |   |                                       | Target  | Kebutuhan Dana (Rp) | Target     | Kebutuhan Dana (Rp) | Target     | Kebutuhan Dana (Rp) | Target     | Kebutuhan Dana (Rp) | Target     | Kebutuhan Dana (Rp) | Target     | Kebutuhan Dana (Rp) |                 |
| (1)  | (2)   | (3)                                   | (4)   | (5)                 | (6)        | (7)                 | (8)        | (9)                 | (10)       | (11)                | (12)       | (13)                | (14)       | (15)                | (16)            |
| Program Perencanaan Prasarana Wilayah dan Sumber Daya Alam                 |   |                                       |   | 105.000.000         |            | 153.558.000         |            | 190.000.000         |            | 200.000.000         |            | 210.000.000         |            | 212.310.000         | Bappeda         |
|  | Terpenuhinya perencanaan pembangunan daerah bidang sosial budaya sesuai kebutuhan (%) | 100,00                                | 100,00  |                     | 100,00     |                     | 100,00     |                     | 100,00     |                     | 100,00     |                     | 100,00     |                     |                 |
| Program Peningkatan Kapasitas Kelembagaan Perencanaan Pembangunan Daerah   |   |                                       |   | -                   |            | 135.042.000         |            | 240.000.000         |            | 250.000.000         |            | 260.000.000         |            | 262.860.000         | Bappeda         |
|  | Penjabaran Program RPJMD Kedalam RKPd (%)   | -                                     | 90,72   |                     | 91,57      |                     | 92,43      |                     | 93,29      |                     | 94,14      |                     | 95,00      |                     |                 |
|  | Terpenuhinya dokumen perencanaan pembangunan daerah sesuai kebutuhan (%)              | -                                     | 100,00  |                     | 100,00     |                     | 100,00     |                     | 100,00     |                     | 100,00     |                     | 100,00     |                     |                 |
| Program Perencanaan Pembangunan Daerah                                     |   |                                       |   | 200.000.000         |            | -                   |            | -                   |            | -                   |            | -                   |            | -                   | Setdakab        |
|  | Dokumen Perencanaan RPJPD Yang Ditetapkan Dengan PERDA (Dokumen)                      | 1,00                                  | 1,00  |                     |            |                     |            |                     |            |                     |            |                     |            |                     |                 |
|  | Dokumen Perencanaan:RPJMD Yang Ditetapkan Dengan PERDA (Dokumen)                      | 1,00                                  | 1,00  |                     |            |                     |            |                     |            |                     |            |                     |            |                     |                 |
|  | Dokumen Perencanaan RKPd Yang Ditetapkan Dengan Perkada (Dokumen)                     | 1,00                                  | 1,00  |                     |            |                     |            |                     |            |                     |            |                     |            |                     |                 |
|  | Penjabaran Program RPJMD Kedalam RKPd (%)   | 89,86                                 | 90,72   |                     |            |                     |            |                     |            |                     |            |                     |            |                     |                 |
|  | Dokumen KUA dan PPAS (Dokumen)  | 1,00                                  | 1,00  |                     |            |                     |            |                     |            |                     |            |                     |            |                     |                 |

|  |                  |
|--|------------------|
| <b>RENCANA PEMBANGUNAN JANGKA MENENGAH DAERAH<br/>KABUPATEN TAPANULI SELATAN</b> | <b>2016-2021</b> |
|--|------------------|

| Urusan/Bidang Urusan Pemerintahan Daerah dan Program Prioritas Pembangunan | Indikator Kinerja Program (Outcome)  | Kondisi Kinerja Awal RPJMD (Thn 2015) | Target Capaian Kinerja Program dan Kerangka Pendanaan |                     |            |                     |            |                     |            |                     |            |                     |            |                     | Penanggungjawab |
|--|--|---------------------------------------|---|---------------------|------------|---------------------|------------|---------------------|------------|---------------------|------------|---------------------|------------|---------------------|-----------------|
|  |  |                                       | Tahun 2016  |                     | Tahun 2017 |                     | Tahun 2018 |                     | Tahun 2019 |                     | Tahun 2020 |                     | Tahun 2021 |                     |                 |
|  |  |                                       | Target  | Kebutuhan Dana (Rp) | Target     | Kebutuhan Dana (Rp) | Target     | Kebutuhan Dana (Rp) | Target     | Kebutuhan Dana (Rp) | Target     | Kebutuhan Dana (Rp) | Target     | Kebutuhan Dana (Rp) |                 |
| (1)  | (2)  | (3)                                   | (4)   | (5)                 | (6)        | (7)                 | (8)        | (9)                 | (10)       | (11)                | (12)       | (13)                | (14)       | (15)                | (16)            |
|  | Jumlah Regulasi Tata Cara Penyusunan Rencana Pembangunan Daerah Yang Ditetapkan Oleh PERDA/Perkada (Dokumen) | 1,00                                  | 1,00  |                     |            |                     |            |                     |            |                     |            |                     |            |                     |                 |
|  | Indikator Kinerja Daerah Berdasarkan Hasil Analisis (Dokumen)  | 1,00                                  | 1,00  |                     |            |                     |            |                     |            |                     |            |                     |            |                     |                 |
|  | Penguatan Kelembagaan Pengarusutamaan Gender dan Anak (Pokja)  | 0,00                                  | 1,00  |                     |            |                     |            |                     |            |                     |            |                     |            |                     |                 |
|  | Tersedianya Dokumen Strategi Penanggulangan Kemiskinan (Dokumen)   | 0,00                                  | 1,00  |                     |            |                     |            |                     |            |                     |            |                     |            |                     |                 |
|  | Tersusunnya Evaluasi Kinerja 2016-2021 Serta Target Kinerja 2016-2021 (Dokumen)                              | 0,00                                  | 1,00  |                     |            |                     |            |                     |            |                     |            |                     |            |                     |                 |
| Program Pengembangan Data/Informasi  |  |                                       |   | 548.200.000         |            | 500.000.000         |            | 550.073.000         |            | 566.576.000         |            | 589.239.000         |            | 595.721.000         | Setdakab        |
|  | Dokumen Indeks Kepuasan Masyarakat (Dokumen)   | 75,67                                 | 76,48   |                     | 76,60      |                     | 76,93      |                     | 77,26      |                     | 77,59      |                     | 77,92      |                     |                 |
|  |  |                                       |   |                     |            |                     |            |                     |            |                     |            |                     |            |                     |                 |
| UNSUR PENUNJANG KEUANGAN   |  |                                       |   | 9.876.343.920       |            | 4.680.819.000       |            | 4.820.515.000       |            | 5.020.592.000       |            | 5.232.006.000       |            | 5.293.841.000       |                 |

|  |                  |
|--|------------------|
| <b>RENCANA PEMBANGUNAN JANGKA MENENGAH DAERAH<br/>KABUPATEN TAPANULI SELATAN</b> | <b>2016-2021</b> |
|--|------------------|

| Urusan/Bidang Urusan Pemerintahan Daerah dan Program Prioritas Pembangunan | Indikator Kinerja Program (Outcome)   | Kondisi Kinerja Awal RPJMD (Thn 2015) | Target Capaian Kinerja Program dan Kerangka Pendanaan |                     |            |                     |            |                     |            |                     |            |                     |            |                     | Penanggungjawab     |
|--|---|---------------------------------------|---|---------------------|------------|---------------------|------------|---------------------|------------|---------------------|------------|---------------------|------------|---------------------|---------------------|
|  |   |                                       | Tahun 2016  |                     | Tahun 2017 |                     | Tahun 2018 |                     | Tahun 2019 |                     | Tahun 2020 |                     | Tahun 2021 |                     |                     |
|  |   |                                       | Target  | Kebutuhan Dana (Rp) | Target     | Kebutuhan Dana (Rp) | Target     | Kebutuhan Dana (Rp) | Target     | Kebutuhan Dana (Rp) | Target     | Kebutuhan Dana (Rp) | Target     | Kebutuhan Dana (Rp) |                     |
| (1)  | (2)   | (3)                                   | (4)   | (5)                 | (6)        | (7)                 | (8)        | (9)                 | (10)       | (11)                | (12)       | (13)                | (14)       | (15)                | (16)                |
| Program Peningkatan dan Pengembangan Pengelolaan Keuangan Daerah           |   |                                       |   | 9.876.343.920       |            | 4.680.819.000       |            | 4.820.515.000       |            | 5.020.592.000       |            | 5.232.006.000       |            | 5.293.841.000       | DPPKA+ Seluruh SKPD |
|  | Persentase Belanja Publik Terhadap DAU (%)  | 110,18                                | 104,93  |                     | 91,76      |                     | 94,68      |                     | 98,53      |                     | 101,34     |                     | 103,26     |                     |                     |
|  | Belanja Langsung Terhadap Total APBD (%)  | 45,79                                 | 44,01   |                     | 35,59      |                     | 34,44      |                     | 34,02      |                     | 33,92      |                     | 33,02      |                     |                     |
|  | Besaran PAD Terhadap Seluruh Pendapatan Dalam APBD (Realisasi) (%)                      | 10,04                                 | 7,38  |                     | 6,00       |                     | 6,10       |                     | 6,17       |                     | 6,47       |                     | 6,60       |                     |                     |
|  | Rasio SILPA Terhadap Terhadap Total Pendapatan (%)                                      | 6,28                                  | 1,33  |                     | 0,50       |                     | 0,50       |                     | 0,50       |                     | 0,50       |                     | 0,50       |                     |                     |
|  | Rasio Realisasi Belanja Terhadap Anggaran Belanja (%)                                   | 93,07                                 | 93,39   |                     | 93,71      |                     | 94,03      |                     | 94,36      |                     | 94,68      |                     | 95,00      |                     |                     |
|  | Rasio Realisasi PAD Terhadap Target PAD (%)   | 111,08                                | 94,00   |                     | 94,80      |                     | 95,60      |                     | 96,40      |                     | 97,20      |                     | 98,00      |                     |                     |
|  | Peningkatan PAD (%)   | 14,40                                 | -17,09  |                     | -20,62     |                     | 5,39       |                     | 5,94       |                     | 9,31       |                     | 6,03       |                     |                     |
|  | Dana Perimbangan Yang Terserap Dibanding Rencana (%)                                    | 95,95                                 | 96,00   |                     | 96,33      |                     | 96,67      |                     | 97,00      |                     | 97,67      |                     | 97,00      |                     |                     |
|  | Opini BPK Terhadap Laporan Keuangan Daerah  | WTP                                   | WTP   |                     | WTP        |                     | WTP        |                     | WTP        |                     | WTP        |                     | WTP        |                     |                     |
|  | Keberadaan PERDA Tentang Pengelelolaan Keuangan Daerah Berdasarkan PP 58/2005 (Dokumen) | 1,00                                  | 1,00  |                     | 1,00       |                     | 1,00       |                     | 1,00       |                     | 1,00       |                     | 1,00       |                     |                     |

|  |                  |
|--|------------------|
| <b>RENCANA PEMBANGUNAN JANGKA MENENGAH DAERAH<br/>KABUPATEN TAPANULI SELATAN</b> | <b>2016-2021</b> |
|--|------------------|

| Urusan/Bidang Urusan Pemerintahan Daerah dan Program Prioritas Pembangunan | Indikator Kinerja Program (Outcome)  | Kondisi Kinerja Awal RPJMD (Thn 2015) | Target Capaian Kinerja Program dan Kerangka Pendanaan |                     |            |                     |            |                     |            |                     |            |                     |            |                     | Penanggungjawab              |
|--|--|---------------------------------------|---|---------------------|------------|---------------------|------------|---------------------|------------|---------------------|------------|---------------------|------------|---------------------|------------------------------|
|  |  |                                       | Tahun 2016  |                     | Tahun 2017 |                     | Tahun 2018 |                     | Tahun 2019 |                     | Tahun 2020 |                     | Tahun 2021 |                     |                              |
|  |  |                                       | Target  | Kebutuhan Dana (Rp) | Target     | Kebutuhan Dana (Rp) | Target     | Kebutuhan Dana (Rp) | Target     | Kebutuhan Dana (Rp) | Target     | Kebutuhan Dana (Rp) | Target     | Kebutuhan Dana (Rp) |                              |
| (1)  | (2)  | (3)                                   | (4)   | (5)                 | (6)        | (7)                 | (8)        | (9)                 | (10)       | (11)                | (12)       | (13)                | (14)       | (15)                | (16)                         |
|  | Ketepatan Waktu Penyampaian Laporan Keuangan dan Laporan Kinerja Berdasarkan PP 8/2006 (Waktu) (%) | 75,00                                 | 100,00  |                     | 100,00     |                     | 100,00     |                     | 100,00     |                     | 100,00     |                     | 100,00     |                     |                              |
|  |  |                                       |   |                     |            |                     |            |                     |            |                     |            |                     |            |                     |                              |
| UNSUR PENUNJANG KEPEGAWAIAN SERTA DIKLAT                                   |  |                                       |   | 2.453.477.600       |            | 2.594.643.000       |            | 4.253.600.000       |            | 4.177.517.000       |            | 4.376.338.000       |            | 4.327.338.000       |                              |
| Program Peningkatan Kapasitas Sumber Daya Aparatur                         |  |                                       |   | 1.565.425.000       |            | 1.095.268.000       |            | 1.153.012.000       |            | 988.711.000         |            | 1.161.380.000       |            | 1.077.015.000       | Badan Kepegawaian dan Diklat |
|  | Jumlah Aparatur Yang Mengikuti Diklat Fungsional (Orang)   | 420,00                                | 400,00  |                     | 320,00     |                     | 300,00     |                     | 320,00     |                     | 400,00     |                     | 400,00     |                     |                              |
|  | Persentase Aparatur PNS Yang Mengikuti Diklat Teknis Fungsional dan Kepemimpinan (%)               | 7,63                                  | 7,51  |                     | 6,29       |                     | 5,99       |                     | 6,48       |                     | 8,07       |                     | 8,19       |                     |                              |
|  | Persentase Aparatur PNS yang telah mengikuti Diklat Kepemimpinan sesuai dengan Eselon (%)          | -                                     | 16,60   |                     | 17,50      |                     | 21,20      |                     | 32,46      |                     | 47,38      |                     | 69,78      |                     |                              |
| Program Pembinaan dan Pengembangan Aparatur                                |  |                                       |   | 888.052.600         |            | 1.258.579.000       |            | 1.080.196.000       |            | 1.109.602.000       |            | 1.049.986.000       |            | 1.061.536.000       | Badan Kepegawaian dan Diklat |
|  | Rasio PNS terhadap penduduk (%)  | 0,08                                  | 0,11  |                     | 0,11       |                     | 0,11       |                     | 0,11       |                     | 0,10       |                     | 0,10       |                     |                              |
|  | Jumlah Aparatur Yang Mengikuti Diklat Fungsional (Orang)   | 420,00                                | 400,00  |                     | 320,00     |                     | 300,00     |                     | 320,00     |                     | 400,00     |                     | 400,00     |                     |                              |

|  |                  |
|--|------------------|
| <b>RENCANA PEMBANGUNAN JANGKA MENENGAH DAERAH<br/>KABUPATEN TAPANULI SELATAN</b> | <b>2016-2021</b> |
|--|------------------|

| Urusan/Bidang Urusan Pemerintahan Daerah dan Program Prioritas Pembangunan | Indikator Kinerja Program (Outcome)  | Kondisi Kinerja Awal RPJMD (Thn 2015) | Target Capaian Kinerja Program dan Kerangka Pendanaan |                     |            |                     |            |                     |            |                     |            |                     |            |                     | Penanggungjawab              |
|--|--|---------------------------------------|---|---------------------|------------|---------------------|------------|---------------------|------------|---------------------|------------|---------------------|------------|---------------------|------------------------------|
|  |  |                                       | Tahun 2016  |                     | Tahun 2017 |                     | Tahun 2018 |                     | Tahun 2019 |                     | Tahun 2020 |                     | Tahun 2021 |                     |                              |
|  |  |                                       | Target  | Kebutuhan Dana (Rp) | Target     | Kebutuhan Dana (Rp) | Target     | Kebutuhan Dana (Rp) | Target     | Kebutuhan Dana (Rp) | Target     | Kebutuhan Dana (Rp) | Target     | Kebutuhan Dana (Rp) |                              |
| (1)  | (2)  | (3)                                   | (4)   | (5)                 | (6)        | (7)                 | (8)        | (9)                 | (10)       | (11)                | (12)       | (13)                | (14)       | (15)                | (16)                         |
| Program Penididikan kedinasan  |  |                                       |   | -                   |            | 43.845.000          |            | 1.040.196.000       |            | 1.069.602.000       |            | 1.114.986.000       |            | 1.127.251.000       | Badan Kepegawaian dan Diklat |
|  | Persentase Aparatur yang mengikuti pendidikan kedinasan (%)  | 0,40                                  | -   |                     | 0,53       |                     | 0,64       |                     | 0,74       |                     | 0,85       |                     | 1,06       |                     |                              |
| Program Pembinaan dan Pengembangan Aparatur                                |  |                                       |   | -                   |            | 196.951.000         |            | 980.196.000         |            | 1.009.602.000       |            | 1.049.986.000       |            | 1.061.536.000       | Setdakab                     |
|  | Rasio PNS terhadap penduduk (%)  | 0,08                                  | -   |                     | 0,11       |                     | 0,11       |                     | 0,11       |                     | 0,10       |                     | 0,10       |                     |                              |
|  | Jumlah Aparatur Yang Mengikuti Diklat Fungsional (Orang)   | 420,00                                | -   |                     | 320,00     |                     | 300,00     |                     | 320,00     |                     | 400,00     |                     | 400,00     |                     |                              |
|  |  |                                       |   |                     |            |                     |            |                     |            |                     |            |                     |            |                     |                              |
| UNSUR PENUNJANG PENELITIAN DAN PENGEMBANGAN                                |  |                                       |   | -                   |            | 201.687.000         |            | 240.000.000         |            | 250.000.000         |            | 260.000.000         |            | 262.860.000         |                              |
| Program Penguatan Manajeman Kelitbangan                                    |  |                                       |   | -                   |            | 201.687.000         |            | 240.000.000         |            | 250.000.000         |            | 260.000.000         |            | 262.860.000         | Bappeda                      |
|  | Persentase Hasil Penelitian dan Pengembangan Pembangunan Daerah Yang Ditindaklanjuti Oleh Stakeholders (%) | -                                     | -   |                     | 50,00      |                     | 56,25      |                     | 62,50      |                     | 68,75      |                     | 75,00      |                     |                              |
|  | Kajian Penelitian Indeks Pembangunan Daerah (Dokumen)  | -                                     | -   |                     | 1,00       |                     | 1,00       |                     | 1,00       |                     | 1,00       |                     | 1,00       |                     |                              |
|  |  |                                       |   |                     |            |                     |            |                     |            |                     |            |                     |            |                     |                              |

|  |                  |
|--|------------------|
| <b>RENCANA PEMBANGUNAN JANGKA MENENGAH DAERAH<br/>KABUPATEN TAPANULI SELATAN</b> | <b>2016-2021</b> |
|--|------------------|

| Urusan/Bidang Urusan Pemerintahan Daerah dan Program Prioritas Pembangunan                      | Indikator Kinerja Program (Outcome)   | Kondisi Kinerja Awal RPJMD (Thn 2015) | Target Capaian Kinerja Program dan Kerangka Pendanaan |                     |            |                     |            |                     |            |                     |            |                     |            |                     | Penanggungjawab |
|---|---|---------------------------------------|---|---------------------|------------|---------------------|------------|---------------------|------------|---------------------|------------|---------------------|------------|---------------------|-----------------|
|   |   |                                       | Tahun 2016  |                     | Tahun 2017 |                     | Tahun 2018 |                     | Tahun 2019 |                     | Tahun 2020 |                     | Tahun 2021 |                     |                 |
|   |   |                                       | Target  | Kebutuhan Dana (Rp) | Target     | Kebutuhan Dana (Rp) | Target     | Kebutuhan Dana (Rp) | Target     | Kebutuhan Dana (Rp) | Target     | Kebutuhan Dana (Rp) | Target     | Kebutuhan Dana (Rp) |                 |
| (1)   | (2)   | (3)                                   | (4)   | (5)                 | (6)        | (7)                 | (8)        | (9)                 | (10)       | (11)                | (12)       | (13)                | (14)       | (15)                | (16)            |
| UNSUR PENYELENGGARAAN PEMERINTAHAN, PELAYANAN PUBLIK DAN PEMBERDAYAAN MASYARAKAT DESA/KELURAHAN |   |                                       |   | 143.844.304.336     |            | 126.984.624.186     |            | 90.668.203.317      |            | 89.368.366.078      |            | 91.347.531.777      |            | 92.331.542.689      |                 |
| Program Pelayanan Administrasi Perkantoran  |   |                                       |   | 56.667.453.845      |            | 47.824.530.186      |            | 46.857.785.317      |            | 45.469.451.078      |            | 46.451.888.777      |            | 46.928.325.689      | Seluruh SKPD    |
|   | Cakupan Pelayanan Administrasi Pemerintahan, Pembangunan dan Kemasyarakatan (%)   | 100,00                                | 100,00  |                     | 100,00     |                     | 100,00     |                     | 100,00     |                     | 100,00     |                     | 100,00     |                     |                 |
| Program Peningkatan Sarana dan Prasarana Aparatur   |   |                                       |   | 62.740.603.650      |            | 56.520.867.000      |            | 21.399.972.000      |            | 21.613.198.000      |            | 21.741.289.000      |            | 21.979.717.000      | Seluruh SKPD    |
|   | Persentase Kantor SKPD Pemerintah Kabupaten Tapanuli Selatan yang telah dibangun di Pusat Pemerintahan Kabupaten Tapanuli Selatan (%) | 53,33                                 | 60,00   |                     | 66,67      |                     | 76,67      |                     | 83,33      |                     | 90,00      |                     | 93,33      |                     |                 |
|   | Terpenuhinya sarana dan prasarana aparatur untuk menjalankan tugas dan fungsinya (%)  | 100,00                                | 100,00  |                     | 100,00     |                     | 100,00     |                     | 100,00     |                     | 100,00     |                     | 100,00     |                     |                 |
| Program Peningkatan Disiplin Aparatur   |   |                                       |   | 1.821.726.900       |            | 1.941.403.000       |            | 1.933.113.000       |            | 1.986.178.000       |            | 2.034.382.000       |            | 2.060.162.000       | Seluruh SKPD    |
|   | Aparatur pemerintahan yang memenuhi disiplin dalam melaksanakan tugas (%)   | 100,00                                | 100,00  |                     | 100,00     |                     | 100,00     |                     | 100,00     |                     | 100,00     |                     | 100,00     |                     |                 |

|  |                  |
|--|------------------|
| <b>RENCANA PEMBANGUNAN JANGKA MENENGAH DAERAH<br/>KABUPATEN TAPANULI SELATAN</b> | <b>2016-2021</b> |
|--|------------------|

| Urusan/Bidang Urusan Pemerintahan Daerah dan Program Prioritas Pembangunan     | Indikator Kinerja Program (Outcome)   | Kondisi Kinerja Awal RPJMD (Thn 2015) | Target Capaian Kinerja Program dan Kerangka Pendanaan |                     |            |                     |            |                     |            |                     |            |                     |            |                     | Penanggungjawab   |
|--|---|---------------------------------------|---|---------------------|------------|---------------------|------------|---------------------|------------|---------------------|------------|---------------------|------------|---------------------|-------------------|
|  |   |                                       | Tahun 2016  |                     | Tahun 2017 |                     | Tahun 2018 |                     | Tahun 2019 |                     | Tahun 2020 |                     | Tahun 2021 |                     |                   |
|  |   |                                       | Target  | Kebutuhan Dana (Rp) | Target     | Kebutuhan Dana (Rp) | Target     | Kebutuhan Dana (Rp) | Target     | Kebutuhan Dana (Rp) | Target     | Kebutuhan Dana (Rp) | Target     | Kebutuhan Dana (Rp) |                   |
| (1)  | (2)   | (3)                                   | (4)   | (5)                 | (6)        | (7)                 | (8)        | (9)                 | (10)       | (11)                | (12)       | (13)                | (14)       | (15)                | (16)              |
| Program Peningkatan Kapasitas Sumber Daya Aparatur                             |   |                                       |   | 2.737.908.983       |            | 2.708.393.000       |            | 2.480.781.000       |            | 2.694.333.000       |            | 3.090.563.000       |            | 3.129.343.000       | Seluruh SKPD      |
|  | Persentase aparatur Perangkat Daerah yang berkompeten (%)                       |                                       | 60,00   |                     | 65,00      |                     | 70,00      |                     | 75,00      |                     | 80,00      |                     | 85,00      |                     |                   |
| Program Peningkatan Pengembangan Sistem Pelaporan Capaian Kinerja dan Keuangan |   |                                       |   | 3.058.317.838       |            | 3.033.034.000       |            | 2.160.596.000       |            | 2.182.197.000       |            | 2.154.021.000       |            | 2.177.716.000       | Seluruh SKPD      |
|  | Cakupan Pelayanan Administrasi Pemerintahan, Pembangunan dan Kemasyarakatan (%) | 100,00                                | 100,00  |                     | 100,00     |                     | 100,00     |                     | 100,00     |                     | 100,00     |                     | 100,00     |                     |                   |
| Program Pembinaan Pemerintah Desa  |   |                                       |   | 1.813.281.150       |            | -                   | -          | -                   | -          | -                   | -          | -                   | -          | -                   | Seluruh Kecamatan |
|  | Persentase desa yang memiliki RKPdes (%)  | 100,00                                | 100,00  |                     |            |                     |            |                     |            |                     |            |                     |            |                     |                   |
|  | Jumlah Desa Yang Mendapat Pembinaan Administrasi Desa (Desa)                    | 212,00                                | 212,00  |                     |            |                     |            |                     |            |                     |            |                     |            |                     |                   |
|  | Persentase Pelanggaran Perda di Kecamatan yang dilaporkan (%)                   | -                                     | 40,00   |                     |            |                     |            |                     |            |                     |            |                     |            |                     |                   |
| Program Peningkatan Kapasitas Pegelolaan Keuangan Daerah                       |   |                                       |   | 594.025.920         |            | -                   |            | -                   |            | -                   |            | -                   |            | -                   | Seluruh Kecamatan |
|  | Persentase desa yang memiliki RKPdes (%)  | 100,00                                | 100,00  |                     |            |                     |            |                     |            |                     |            |                     |            |                     |                   |
|  | Jumlah Desa Yang Mendapat Pembinaan Administrasi Desa (Desa)                    | 212,00                                | 212,00  |                     |            |                     |            |                     |            |                     |            |                     |            |                     |                   |
|  | Persentase Pelanggaran Perda di Kecamatan yang dilaporkan (%)                   | -                                     | 40,00   |                     |            |                     |            |                     |            |                     |            |                     |            |                     |                   |

|  |                  |
|--|------------------|
| <b>RENCANA PEMBANGUNAN JANGKA MENENGAH DAERAH<br/>KABUPATEN TAPANULI SELATAN</b> | <b>2016-2021</b> |
|--|------------------|

| Urusan/Bidang Urusan Pemerintahan Daerah dan Program Prioritas Pembangunan                | Indikator Kinerja Program (Outcome)  | Kondisi Kinerja Awal RPJMD (Thn 2015) | Target Capaian Kinerja Program dan Kerangka Pendanaan |                     |            |                     |            |                     |            |                     |            |                     |            |                     | Penanggungjawab   |
|---|--|---------------------------------------|---|---------------------|------------|---------------------|------------|---------------------|------------|---------------------|------------|---------------------|------------|---------------------|-------------------|
|   |  |                                       | Tahun 2016  |                     | Tahun 2017 |                     | Tahun 2018 |                     | Tahun 2019 |                     | Tahun 2020 |                     | Tahun 2021 |                     |                   |
|   |  |                                       | Target  | Kebutuhan Dana (Rp) | Target     | Kebutuhan Dana (Rp) | Target     | Kebutuhan Dana (Rp) | Target     | Kebutuhan Dana (Rp) | Target     | Kebutuhan Dana (Rp) | Target     | Kebutuhan Dana (Rp) |                   |
| (1)   | (2)  | (3)                                   | (4)   | (5)                 | (6)        | (7)                 | (8)        | (9)                 | (10)       | (11)                | (12)       | (13)                | (14)       | (15)                | (16)              |
| Program Pembinaan, Fasilitas Pemerintahan Desa dan Masyarakat                             |  |                                       |   | -                   |            | 409.169.000         | -          | 1.516.947.000       | -          | 1.510.947.000       | -          | 1.520.764.000       | -          | 1.534.339.000       | Seluruh Kecamatan |
|   | Persentase desa yang memiliki RKPdes (%)                                     | 100,00                                | 100,00  |                     | 100,00     |                     | 100,00     |                     | 100,00     |                     | 100,00     |                     | 100,00     |                     |                   |
|   | Jumlah Desa Yang Mendapat Pembinaan Administrasi Desa (Desa)                 | 212,00                                | 212,00  |                     | 212,00     |                     | 212,00     |                     | 212,00     |                     | 212,00     |                     | 212,00     |                     |                   |
|   | Persentase Pelanggaran Perda di Kecamatan yang dilaporkan (%)                | -                                     | 40,00   |                     | 40,00      |                     | 45,00      |                     | 45,00      |                     | 50,00      |                     | 50,00      |                     |                   |
| Program Peningkatan Sistem Pengawasan Internal dan Pengendalian Pelaksanaan Kebijakan KDH |  |                                       |   | 227.028.300         |            | -                   |            | -                   |            | -                   |            | -                   |            | -                   | Seluruh Kecamatan |
|   | Persentase aparatur Perangkat Daerah yang berkompeten (%)                    | -                                     | 60,00   |                     |            |                     |            |                     |            |                     |            |                     |            |                     |                   |
| Program Pembinaan dan Fasilitas Pengelolaan Keuangan Desa                                 |  |                                       |   | 839.978.000         |            | 705.551.000         | -          | 783.770.000         | -          | 807.103.000         | -          | 813.383.000         |            | 822.328.000         | Seluruh Kecamatan |
|   | Tercapainya sistem pengelolaan keuangan perangkat daerah berbasis akrual (%) | -                                     | 100,00  |                     | 100,00     |                     | 100,00     |                     | 100,00     |                     | 100,00     |                     | 100,00     |                     |                   |
|   | Persentase Badan Usaha Milik Desa Aktif (%)                                  | -                                     | 35,00   |                     | 40,00      |                     | 45,00      |                     | 50,00      |                     | 55,00      |                     | 60,00      |                     |                   |
|   | Capaian PAD terhadap Target Penerimaan (%)                                   | -                                     | 100,00  |                     | 100,00     |                     | 100,00     |                     | 100,00     |                     | 100,00     |                     | 100,00     |                     |                   |
|   | Capaian PBB terhadap Target Penerimaan (%)                                   | -                                     | 100,00  |                     | 100,00     |                     | 100,00     |                     | 100,00     |                     | 100,00     |                     | 100,00     |                     |                   |
|   | Jumlah Desa Yang Didampingi Dalam Pengelolaan Alokasi Dana Desa (Desa)       | -                                     | 212,00  |                     | 212,00     |                     | 212,00     |                     | 212,00     |                     | 212,00     |                     | 212,00     |                     |                   |



|  |                  |
|--|------------------|
| <b>RENCANA PEMBANGUNAN JANGKA MENENGAH DAERAH<br/>KABUPATEN TAPANULI SELATAN</b> | <b>2016-2021</b> |
|--|------------------|

| Urusan/Bidang Urusan Pemerintahan Daerah dan Program Prioritas Pembangunan | Indikator Kinerja Program (Outcome)  | Kondisi Kinerja Awal RPJMD (Thn 2015) | Target Capaian Kinerja Program dan Kerangka Pendanaan |                     |            |                     |            |                     |            |                     |            |                     |            |                     | Penanggungjawab   |
|--|--|---------------------------------------|---|---------------------|------------|---------------------|------------|---------------------|------------|---------------------|------------|---------------------|------------|---------------------|-------------------|
|  |  |                                       | Tahun 2016  |                     | Tahun 2017 |                     | Tahun 2018 |                     | Tahun 2019 |                     | Tahun 2020 |                     | Tahun 2021 |                     |                   |
|  |  |                                       | Target  | Kebutuhan Dana (Rp) | Target     | Kebutuhan Dana (Rp) | Target     | Kebutuhan Dana (Rp) | Target     | Kebutuhan Dana (Rp) | Target     | Kebutuhan Dana (Rp) | Target     | Kebutuhan Dana (Rp) |                   |
| (1)  | (2)  | (3)                                   | (4)   | (5)                 | (6)        | (7)                 | (8)        | (9)                 | (10)       | (11)                | (12)       | (13)                | (14)       | (15)                | (16)              |
| Program Pembinaan dan Pengembangan Perpustakaan                            |  |                                       |   | 304.340.000         |            | 322.251.000         | -          | 384.373.000         | -          | 388.218.000         | -          | 397.925.000         | -          | 402.305.000         | Seluruh Kecamatan |
|  | Jumlah Perpustakaan (Unit)   | 113,00                                | 113,00  |                     | 119,00     |                     | 134,00     |                     | 141,00     |                     | 149,00     |                     | 157,00     |                     |                   |
|  | Jumlah Pengunjung Perpustakaan Pertahun (Orang)  | 55.047                                | 55.047  |                     | 56.343     |                     | 62.529     |                     | 65.622     |                     | 68.715     |                     | 71.808     |                     |                   |
|  | Jumlah Tenaga Perpustakaan (Orang)   | 85,00                                 | 85,00   |                     | 90,00      |                     | 100,00     |                     | 105,00     |                     | 110,00     |                     | 115,00     |                     |                   |
| Program Peningkatan Kapasitas Pelayanan Publik                             |  |                                       |   | 833.764.850         |            | 607.109.000         | -          | 643.550.000         | -          | 649.985.000         | -          | 675.983.000         | -          | 683.417.000         | Seluruh Kecamatan |
|  | Cakupan Pelaksanaan Kegiatan Pemerintahan, Pembangunan, Kemasyarakatan dan Pemberdayaan (%)                        | -                                     | 70,00   |                     | 75,00      |                     | 75,00      |                     | 80,00      |                     | 80,00      |                     | 85,00      |                     |                   |
|  | Persentase Pengentasan Kemiskinan di Kecamatan yang dipelopori/didorong oleh pihak kecamatan selama satu tahun (%) | -                                     | 0,88  |                     | 0,88       |                     | 0,88       |                     | 0,88       |                     | 0,88       |                     | 0,95       |                     |                   |
| Program Peningkatan Keberdayaan Masyarakat Pedesaan                        |  |                                       |   | -                   |            | 193.796.000         | -          | 288.484.000         | -          | 316.833.000         | -          | 347.218.000         | -          | 355.924.000         | Seluruh Kecamatan |
|  | Partisipasi Masyarakat Dalam Pelaksanaan Pembangunan Daerah (%)  | -                                     | -   |                     | 1,17       |                     | 1,50       |                     | 1,67       |                     | 1,83       |                     | 2,00       |                     |                   |
|  | Persentase Desa berstatus Swasembada (%)   | 28,30                                 | -   |                     | 41,51      |                     | 48,11      |                     | 54,72      |                     | 61,32      |                     | 67,92      |                     |                   |

|  |                  |
|--|------------------|
| <b>RENCANA PEMBANGUNAN JANGKA MENENGAH DAERAH<br/>KABUPATEN TAPANULI SELATAN</b> | <b>2016-2021</b> |
|--|------------------|

| Urusan/Bidang Urusan Pemerintahan Daerah dan Program Prioritas Pembangunan   | Indikator Kinerja Program (Outcome)                                    | Kondisi Kinerja Awal RPJMD (Thn 2015) | Target Capaian Kinerja Program dan Kerangka Pendanaan |                     |            |                     |            |                     |            |                     |            |                     |            |                     | Penanggungjawab   |
|--|--|---------------------------------------|---|---------------------|------------|---------------------|------------|---------------------|------------|---------------------|------------|---------------------|------------|---------------------|-------------------|
|  |  |                                       | Tahun 2016  |                     | Tahun 2017 |                     | Tahun 2018 |                     | Tahun 2019 |                     | Tahun 2020 |                     | Tahun 2021 |                     |                   |
|  |  |                                       | Target  | Kebutuhan Dana (Rp) | Target     | Kebutuhan Dana (Rp) | Target     | Kebutuhan Dana (Rp) | Target     | Kebutuhan Dana (Rp) | Target     | Kebutuhan Dana (Rp) | Target     | Kebutuhan Dana (Rp) |                   |
| (1)  | (2)  | (3)                                   | (4)   | (5)                 | (6)        | (7)                 | (8)        | (9)                 | (10)       | (11)                | (12)       | (13)                | (14)       | (15)                | (16)              |
|  | Rata-Rata Jumlah Kelompok Binaan Lembaga Pemberdayaan Masyarakat (LPM) | 0,06                                  |   |                     | 0,06       |                     | 0,06       |                     | 0,06       |                     | 0,06       |                     | 0,06       |                     |                   |
| Program Peningkatan Partisipasi Masyarakat Dalam Membangun Desa              |  |                                       |   | -                   |            | 316.440.000         |            | 312.265.000         |            | 323.553.000         |            | 335.376.000         |            | 337.329.000         | Seluruh Kecamatan |
|  | Partisipasi Masyarakat Dalam Proses Pembangunan Daerah (%)             | -                                     | -   |                     | 1,17       |                     | 1,50       |                     | 1,67       |                     | 1,83       |                     | 2,00       |                     |                   |
|  | Persentase Desa berstatus Swasembada (%)                               | 28,30                                 | -   |                     | 41,51      |                     | 48,11      |                     | 54,72      |                     | 61,32      |                     | 67,92      |                     |                   |
| Program Peningkatan Peran Perempuan di Pedesaan                              |  |                                       |   | -                   |            | 538.580.000         |            | 565.509.000         |            | 588.129.000         |            | 611.657.000         |            | 618.385.000         | Seluruh Kecamatan |
|  | Rata-Rata Jumlah Kelompok Binaan PKK                                   | 0,04                                  | -   |                     | 0,04       |                     | 0,04       |                     | 0,05       |                     | 0,05       |                     | 0,05       |                     |                   |
| Program Pengembangan Lembaga Ekonomi Pedesaan                                |  |                                       |   | -                   |            | 77.488.000          |            | 81.362.000          |            | 84.618.000          |            | 88.002.000          |            | 88.971.000          | Seluruh Kecamatan |
|  | Persentase Badan Usaha Milik Desa aktif (%)                            | -                                     | -   |                     | 40,00      |                     | 45,00      |                     | 50,00      |                     | 55,00      |                     | 60,00      |                     |                   |
|  | Persentase Masyarakat Pengguna Teknologi Tepat Guna                    | -                                     | -   |                     | 10,00      |                     | 13,00      |                     | 15,00      |                     | 17,00      |                     | 20,00      |                     |                   |
| Program Pembinaan dan Pemasarakatan Olahraga                                 |  |                                       |   | 414.500.000         |            | 329.799.000         |            | 346.293.000         |            | 360.140.000         |            | 374.548.000         |            | 378.669.000         | Seluruh Kecamatan |
|  | Jumlah Kegiatan Olahraga (Kegiatan)                                    | 10,00                                 | 11,00   |                     | 15,00      |                     | 16,00      |                     | 18,00      |                     | 20,00      |                     | 20,00      |                     |                   |
|  | Jumlah Klub Olah Raga (Klub)   | 20,00                                 | 20,00   |                     | 22,00      |                     | 23,00      |                     | 24,00      |                     | 24,00      |                     | 27,00      |                     |                   |
| Program Peringatan Hari-Hari Besar Keagamaan, Nasional dan Hari Besar Daerah |  |                                       |   | 11.791.374.900      |            | -                   |            | -                   |            | -                   |            | -                   |            | -                   | Seluruh SKPD      |
|  | Rasio Tempat Ibadah Per Satuan Penduduk (Per 1000 Penduduk)            | 3,00                                  | 3,00  |                     |            |                     |            |                     |            |                     |            |                     |            |                     |                   |

|  |                  |
|--|------------------|
| <b>RENCANA PEMBANGUNAN JANGKA MENENGAH DAERAH<br/>KABUPATEN TAPANULI SELATAN</b> | <b>2016-2021</b> |
|--|------------------|

| Urusan/Bidang Urusan Pemerintahan Daerah dan Program Prioritas Pembangunan | Indikator Kinerja Program (Outcome)   | Kondisi Kinerja Awal RPJMD (Thn 2015) | Target Capaian Kinerja Program dan Kerangka Pendanaan |                     |            |                     |            |                     |            |                     |            |                     |            |                     | Penanggungjawab |
|--|---|---------------------------------------|---|---------------------|------------|---------------------|------------|---------------------|------------|---------------------|------------|---------------------|------------|---------------------|-----------------|
|  |   |                                       | Tahun 2016  |                     | Tahun 2017 |                     | Tahun 2018 |                     | Tahun 2019 |                     | Tahun 2020 |                     | Tahun 2021 |                     |                 |
|  |   |                                       | Target  | Kebutuhan Dana (Rp) | Target     | Kebutuhan Dana (Rp) | Target     | Kebutuhan Dana (Rp) | Target     | Kebutuhan Dana (Rp) | Target     | Kebutuhan Dana (Rp) | Target     | Kebutuhan Dana (Rp) |                 |
| (1)  | (2)   | (3)                                   | (4)   | (5)                 | (6)        | (7)                 | (8)        | (9)                 | (10)       | (11)                | (12)       | (13)                | (14)       | (15)                | (16)            |
|  | Penyelenggaraan Peringatan Hari Besar Nasional dan Hari Besar Keagamaan (%) | 60,00                                 | 61,67   |                     |            |                     |            |                     |            |                     |            |                     |            |                     |                 |
| Program Pelaksanaan Tugas Pemerintahan Umum Bidang Kemasyarakatan          |   |                                       |   | -                   |            | 11.456.214.000      |            | 10.913.403.000      |            | 10.393.483.000      |            | 10.710.532.000      | 0,00       | 10.834.612.000      | Seluruh SKPD    |
|  | Rasio Tempat Ibadah Per Satuan Penduduk (Per 1000 Penduduk)                 | 3,00                                  | -   |                     | 3,00       |                     | 3,00       |                     | 3,00       |                     | 3,00       |                     | 3,00       |                     |                 |
|  | Persentase kelompok pembinaan keagamaan di masyarakat (%)                   | 10,00                                 | -   |                     | 15,00      |                     | 20,00      |                     | 25,00      |                     | 30,00      |                     | 35,00      |                     |                 |
|  | Penyelenggaraan Peringatan Hari Besar Nasional dan Hari Besar Keagamaan (%) | 60,00                                 | -   |                     | 63,33      |                     | 65,00      |                     | 66,67      |                     | 68,33      |                     | 70,00      |                     |                 |
| BELANJA LANGSUNG   |   |                                       |   | 543.526.752.205     |            | 415.589.900.186     |            | 418.666.883.317     |            | 432.594.366.078     |            | 449.293.053.777     |            | 454.928.205.689     |                 |

## BAB. IX

### PENETAPAN INDIKATOR KINERJA DAERAH

Penetapan Indikator kinerja daerah bertujuan untuk memberikan gambaran mengenai ukuran keberhasilan pencapaian visi dan misi Bupati dan Wakil Bupati Tapanuli Selatan Tahun 2016-2021. Hal ini ditunjukkan dari akumulasi pencapaian indikator *outcome* program pembangunan daerah setiap tahun atau indikator capaian yang bersifat mandiri setiap tahun sehingga kondisi kinerja yang diinginkan pada akhir periode RPJMD yakni tahun 2021 dapat tercapai.

Indikator kinerja daerah pada RPJMD Tahun 2016-2021 dirumuskan berdasarkan hasil analisis pengaruh dari satu atau lebih indikator capaian kinerja program (*outcome*) terhadap tingkat capaian indikator kinerja daerah berkenaan. Penetapan indikator kinerja daerah terhadap capaian kinerja penyelenggaraan urusan pemerintahan Kabupaten Tapanuli Selatan selama tahun 2016-2021, diuraikan pada tabel 9.1.

**Tabel 9.1 Penetapan Indikator Kinerja Daerah Terhadap Capaian Kinerja Penyelenggaraan Urusan Pemerintahan**

| No.  | ASPEK/FOKUS/BIDANG URUSAN/ INDIKATOR KINERJA PEMBANGUNAN DAERAH | Capaian Thn 2015 (Kondisi Awal) | Target Kinerja Setiap Tahun |          |           |           |           |           | SKPD Penanggung Jawab        |
|------|---|---------------------------------|-----------------------------|----------|-----------|-----------|-----------|-----------|------------------------------|
|      |   |                                 | 2016                        | 2017     | 2018      | 2019      | 2020      | 2021      |                              |
| I.   | ASPEK KESEJAHTERAAN MASYARAKAT                                  |                                 |                             |          |           |           |           |           |                              |
| A.   | Fokus Kesejahteraan dan Pemerataan Ekonomi                      |                                 |                             |          |           |           |           |           |                              |
| 1.   | Pertumbuhan PDRB ADHK (%)                                       | 5,02                            | 8,64                        | 4,22     | 13,11     | 4,25      | 8,22      | 3,51      | Seluruh SKPD                 |
| 2.   | PDRB ADHK (Rp. Miliar)  | 7.921,24                        | 8.605,57                    | 8.968,45 | 10.144,21 | 10.525,56 | 11.390,85 | 11.790,37 | Seluruh SKPD                 |
| 2.1. | Pertanian, Kehutanan dan Perikanan                              | 3.638,68                        | 3.784,46                    | 3.936,08 | 4.093,78  | 4.257,79  | 4.428,38  | 4.605,79  | Distan TPH, Distanla dan BLH |
| 2.2. | Pertambangan & Penggalian                                       | 1.160,15                        | 1.600,00                    | 1.670,61 | 2.400,00  | 2.405,68  | 2.886,81  | 2.900,00  | Distamben                    |
| 2.3. | Industri Pengolahan   | 507,05                          | 519,34                      | 531,94   | 544,84    | 558,06    | 571,60    | 585,46    | Diskoperindag                |
| 2.4. | Pengadaan Listrik dan Gas                                       | 4,51                            | 4,73                        | 4,97     | 5,22      | 5,48      | 5,75      | 6,04      | Distamben                    |
| 2.5. | Pengadaan Air, Pengelolaan Sampah, Limbah dan Daur Ulang        | 5,95                            | 6,19                        | 6,44     | 6,70      | 6,97      | 7,24      | 7,53      | Badan Lingkungan Hidup       |
| 2.6. | Konstruksi  | 775,86                          | 803,66                      | 832,45   | 862,28    | 893,17    | 925,17    | 958,32    | Dinas PU dan Dinas Tarukim   |
| 2.7. | Perdagangan, Besar dan Eceran, Reparasi Mobil dan Sepeda Motor  | 804,10                          | 866,75                      | 934,27   | 1.007,06  | 1.085,51  | 1.170,08  | 1.261,24  | Dinas Perdagangan            |
| 2.8. | Transportasi dan Pergudangan                                    | 110,34                          | 118,19                      | 126,60   | 135,61    | 145,26    | 155,59    | 166,66    | Dishubkominfo                |

|  |                  |
|--|------------------|
| <b>RENCANA PEMBANGUNAN JANGKA MENENGAH DAERAH<br/>KABUPATEN TAPANULI SELATAN</b> | <b>2016-2021</b> |
|--|------------------|

| No.       | ASPEK/FOKUS/BIDANG<br>URUSAN/ INDIKATOR<br>KINERJA PEMBANGUNAN<br>DAERAH | Capaian Thn<br>2015<br>(Kondisi<br>Awal) | Target Kinerja Setiap Tahun |              |              |              |              |              | SKPD Penanggung<br>Jawab             |
|-----------|--|--|-----------------------------|--------------|--------------|--------------|--------------|--------------|--------------------------------------|
|           |  |  | 2016                        | 2017         | 2018         | 2019         | 2020         | 2021         |                                      |
| 2.9.      | Penyediaan Akomodasi dan Makan Minum                                     | 101,73                                   | 108,73                      | 116,22       | 124,23       | 132,78       | 141,93       | 151,70       | DPPKA                                |
| 2.10.     | Informasi dan Komunikasi   | 47,88                                    | 51,57                       | 55,54        | 59,82        | 64,42        | 69,38        | 74,73        | Dishubkominfo                        |
| 2.11.     | Jasa Keuangan dan Asuransi   | 68,59                                    | 71,37                       | 74,26        | 77,27        | 80,40        | 83,65        | 87,04        | DPPKA                                |
| 2.12.     | Real Estate  | 137,78                                   | 143,27                      | 148,98       | 154,93       | 161,10       | 167,53       | 174,21       | Dinas Tarukim                        |
| 2.13.     | Jasa Perusahaan  | 3,89                                     | 4,13                        | 4,38         | 4,65         | 4,94         | 5,24         | 5,56         | DPPKA                                |
| 2.14.     | Administrasi Pemerintahan, Pertahanan dan Jaminan Sosial Wajib           | 440,87                                   | 401,37                      | 395,39       | 528,44       | 574,86       | 612,94       | 635,38       | Setdakab                             |
| 2.15.     | Jasa Pendidikan  | 54,58                                    | 58,06                       | 61,76        | 65,69        | 69,88        | 74,33        | 79,06        | Disdikbud                            |
| 2.16.     | Jasa Kesehatan dan Kegiatan Sosial                                       | 56,85                                    | 61,15                       | 65,77        | 70,74        | 76,09        | 81,84        | 88,03        | Dinas Kesehatan & Dinas Nakertransos |
| 2.17.     | Jasa lainnya   | 2,44                                     | 2,60                        | 2,78         | 2,97         | 3,17         | 3,39         | 3,62         | Seluruh SKPD                         |
| 3.        | ICOR   | 3,77                                     | 16,81                       | 5,43         | 15,52        | 7,87         | 12,59        | 8,49         | Seluruh SKPD                         |
| 4.        | Indeks Gini Rasio  | <3,00                                    | <3,00                       | <3,00        | <3,00        | <3,00        | <3,00        | <3,00        | Seluruh SKPD                         |
| 5.        | Laju Inflasi (%)   | 1,66                                     | 4-5                         | 4-5          | 4-5          | 4-5          | 4-5          | 4-5          | Seluruh SKPD                         |
| 6.        | PDRB Per Kapita (Juta)   | 28,79                                    | 31,06                       | 32,10        | 36,02        | 37,08        | 39,81        | 40,88        | Seluruh SKPD                         |
| 7.        | Jumlah Penduduk (Jiwa)   | 275.098                                  | 277.087                     | 279.354      | 281.621      | 283.888      | 286.155      | 288.422      | Seluruh SKPD                         |
| 8.        | Penduduk Miskin (%)  | 10,35                                    | 10,28                       | 10,04        | 9,82         | 9,59         | 9,38         | 9,17         | Seluruh SKPD                         |
| 9.        | Persentase Penduduk Diatas Garis Kemiskinan (%)                          | 89,65                                    | 89,72                       | 89,96        | 90,18        | 90,41        | 90,62        | 90,83        | Seluruh SKPD                         |
|           |  |  |                             |              |              |              |              |              |                                      |
| <b>B.</b> | <b>Fokus Kesejahteraan Masyarakat</b>                                    |  |                             |              |              |              |              |              |                                      |
| <b>1.</b> | <b>Indeks Pembangunan Manusia (IPM)</b>                                  | <b>67,63</b>                             | <b>67,89</b>                | <b>68,35</b> | <b>68,81</b> | <b>69,28</b> | <b>69,74</b> | <b>70,20</b> | <b>Seluruh SKPD</b>                  |
| <b>2.</b> | <b>Pendidikan</b>  |  |                             |              |              |              |              |              |                                      |
| 2.1       | Angka Melek Huruf (%)  | 99,93                                    | 99,93                       | 99,94        | 99,94        | 99,94        | 99,95        | 99,95        | Disdikbud                            |
| 2.2       | Angka Rata-Rata Lama Sekolah (Tahun)                                     | 8,27                                     | 8,76                        | 8,98         | 9,20         | 9,42         | 9,63         | 9,85         | Disdikbud                            |
| 2.4.      | Angka Harapan Lama Sekolah (Tahun)                                       | 13,04                                    | 13,81                       | 14,16        | 14,51        | 14,85        | 15,18        | 15,53        | Disdikbud                            |
| 2.5       | Angka Partisipasi Kasar :  |  |                             |              |              |              |              |              |                                      |
| a.        | APK PAUD (%)   | 19,69                                    | 21,77                       | 22,84        | 23,91        | 24,99        | 26,06        | 27,13        | Disdikbud                            |
| b.        | APK SD/MI (%)  | 110,24                                   | 109,44                      | 108,42       | 107,36       | 106,28       | 105,21       | 104,12       | Disdikbud                            |
| c.        | APK SMP/MTs (%)  | 88,71                                    | 88,93                       | 89,00        | 89,11        | 89,23        | 89,30        | 95,51        | Disdikbud                            |
| d.        | APK SMA/MA/SMK (%)   | 66,89                                    | 67,81                       |              |              |              |              |              | Disdikbud                            |
| 2.6       | Angka Pendidikan Yang Ditamatkan SD/MI (%)                               | 23,69                                    | 25,81                       | 27,90        | 29,99        | 32,08        | 34,17        | 36,26        | Disdikbud                            |
| 2.7       | Angka Pendidikan Yang Ditamatkan SMP/MTs (%)                             | 16,68                                    | 17,91                       | 19,08        | 20,25        | 21,42        | 22,60        | 23,77        | Disdikbud                            |
| 2.8       | Angka Pendidikan Yang Ditamatkan SMA/MA/SMK (%)                          | 17,70                                    | 18,54                       | -            | -            | -            | -            | -            | Disdikbud                            |
| 2.9       | Angka Partisipasi Murni :  |  |                             |              |              |              |              |              |                                      |
| a.        | APM SD/MI (%)  | 97,27                                    | 97,31                       | 97,36        | 97,68        | 98,00        | 98,31        | 98,63        | Disdikbud                            |

|  |                  |
|--|------------------|
| <b>RENCANA PEMBANGUNAN JANGKA MENENGAH DAERAH<br/>KABUPATEN TAPANULI SELATAN</b> | <b>2016-2021</b> |
|--|------------------|

| No.           | ASPEK/FOKUS/BIDANG<br>URUSAN/ INDIKATOR<br>KINERJA PEMBANGUNAN<br>DAERAH | Capaian Thn<br>2015<br>(Kondisi<br>Awal) | Target Kinerja Setiap Tahun |         |         |         |         |            | SKPD Penanggung<br>Jawab           |
|---------------|--|--|-----------------------------|---------|---------|---------|---------|------------|------------------------------------|
|               |  |  | 2016                        | 2017    | 2018    | 2019    | 2020    | 2021       |                                    |
| b.            | APM SMP/MTs (%)  | 82,79                                    | 83,31                       | 83,87   | 86,43   | 88,99   | 91,56   | 94,12      | Disdikbud                          |
| c.            | APM SMA/MA/SMK (%)   | 57,96                                    | 58,39                       | -       | -       | -       | -       | -          | Disdikbud                          |
|               |  |  |                             |         |         |         |         |            |                                    |
| <b>3.</b>     | <b>Kesehatan</b>   |  |                             |         |         |         |         |            |                                    |
| 3.1           | Angka Kelangsungan<br>Hidup Bayi (Per 1.000<br>Kelahiran)                | 987,00                                   | 990,69                      | 992,07  | 993,46  | 994,84  | 996,23  | 997,61     | Dinas Kesehatan                    |
| 3.2           | Angka Usia Harapan<br>Hidup (Tahun)                                      | 63,74                                    | 64,07                       | 64,32   | 64,57   | 64,82   | 65,06   | 65,06      | Dinas Kesehatan                    |
| 3.3           | Angka Kematian Balita<br>(Per 1.000 balita)                              | 1,96                                     | 1,74                        | 1,53    | 1,34    | 1,18    | 1,04    | 0,91       | Dinas Kesehatan                    |
| 3.4           | Persentase Balita Gizi<br>Buruk (%)                                      | 0,24                                     | 0,18                        | 0,15    | 0,12    | 0,10    | 0,08    | 0,06       | Dinas Kesehatan                    |
| 3.5           | Persentase Balita Gizi<br>Kurang (%)                                     | 3,91                                     | 2,44                        | 2,24    | 2,03    | 1,83    | 1,62    | 1,42       | Dinas Kesehatan                    |
| 3.6           | Angka Kematian Ibu<br>Melahirkan (Per 10.000<br>(KH)                     | 0,90                                     | 0,77                        | 0,72    | 0,67    | 0,62    | 0,57    | 0,52       | Dinas Kesehatan                    |
|               |  |  |                             |         |         |         |         |            |                                    |
| <b>4.</b>     | <b>Pertanahan</b>  |  |                             |         |         |         |         |            |                                    |
| 4.1           | Penerbitan Sertifikat Hak<br>Milik (M2)                                  | 557.173                                  | 615.456                     | 711.181 | 806.906 | 902.631 | 998.356 | 10.666.581 | Setdakab                           |
|               |  |  |                             |         |         |         |         |            |                                    |
| <b>5.</b>     | <b>Ketenagakerjaan</b>   |  |                             |         |         |         |         |            |                                    |
| 5.1           | Rasio Penduduk Yang<br>Bekerja (%)                                       | 94,09                                    | 94,29                       | 94,54   | 94,79   | 95,04   | 95,28   | 95,53      | Disnakertransos                    |
|               |  |  |                             |         |         |         |         |            |                                    |
| <b>C.</b>     | <b>Fokus Seni Budaya dan<br/>Olah Raga</b>                               |  |                             |         |         |         |         |            |                                    |
| <b>1.</b>     | <b>Kebudayaan</b>  |  |                             |         |         |         |         |            |                                    |
| 1.1           | Jumlah Group Kesenian<br>(Grup)  | 14,00                                    | 14,00                       | 15,00   | 17,00   | 18,00   | 20,00   | 23,00      | Disdikbud                          |
| 1.2           | Jumlah Gedung Kesenian<br>(Unit)   | 1,00                                     | 1,00                        | 1,00    | 2,00    | 2,00    | 3,00    | 3,00       | Disdikbud                          |
| 1.3           | Persentase kelompok<br>pembinaan adat budaya<br>di masyarakat (%)        | -  | 50,00                       | 55,00   | 60,00   | 65,00   | 70,00   | 75,00      | Disdikbud                          |
|               |  |  |                             |         |         |         |         |            |                                    |
| <b>2.</b>     | <b>Pemuda dan Olah Raga</b>  |  |                             |         |         |         |         |            |                                    |
| 2.1           | Jumlah Klub Olah Raga<br>(Klub)  | 20,00                                    | 21,00                       | 22,00   | 24,00   | 25,00   | 26,00   | 27,00      | Dinas Pemuda, OR<br>dan Pariwisata |
| 2.2           | Jumlah Gedung Olah<br>Raga (Unit)  | 4,00                                     | 4,00                        | 4,00    | 5,00    | 5,00    | 6,00    | 6,00       | Dinas Pemuda, OR<br>dan Pariwisata |
|               |  |  |                             |         |         |         |         |            |                                    |
| <b>II.</b>    | <b>ASPEK PELAYANAN<br/>UMUM</b>  |  |                             |         |         |         |         |            |                                    |
| <b>II.1</b>   | <b>Urusan Pemerintahan<br/>Wajib</b>                                     |  |                             |         |         |         |         |            |                                    |
| <b>II.1.1</b> | <b>Urusan Pemerintahan<br/>Wajib Dengan Pelayanan<br/>Dasar</b>          |  |                             |         |         |         |         |            |                                    |

|  |                  |
|--|------------------|
| <b>RENCANA PEMBANGUNAN JANGKA MENENGAH DAERAH<br/>KABUPATEN TAPANULI SELATAN</b> | <b>2016-2021</b> |
|--|------------------|

| No. | ASPEK/FOKUS/BIDANG<br>URUSAN/ INDIKATOR<br>KINERJA PEMBANGUNAN<br>DAERAH | Capaian Thn<br>2015<br>(Kondisi<br>Awal) | Target Kinerja Setiap Tahun |        |        |        |        |        | SKPD Penanggung<br>Jawab |
|-----|--|--|-----------------------------|--------|--------|--------|--------|--------|--------------------------|
|     |  |  | 2016                        | 2017   | 2018   | 2019   | 2020   | 2021   |                          |
| 1.  | Pendidikan   |  |                             |        |        |        |        |        |                          |
| 1.1 | Pendidikan Dasar :   |  |                             |        |        |        |        |        |                          |
| a.  | Rasio Ketersediaan Sekolah/Penduduk Usia Sekolah SD/MI                   | 1:135                                    | 1:135                       | 1:135  | 1:135  | 1:135  | 1:135  | 1:135  | Disdikbud                |
| b.  | Rasio Ketersediaan Sekolah/Penduduk Usia Sekolah SMP/MTs                 | 1:245                                    | 1:233                       | 1:221  | 1:210  | 1:198  | 1:186  | 1:174  | Disdikbud                |
| c.  | Rasio Guru Terhadap Murid SD/MI  | 1:15                                     | 1:15                        | 1:15   | 1:15   | 1:15   | 1:15   | 1:15   | Disdikbud                |
| d.  | Rasio Guru Terhadap Murid SMP/MTs  | 1:10                                     | 1:10                        | 1:10   | 1:10   | 1:10   | 1:10   | 1:10   | Disdikbud                |
| 1.2 | Pendidikan Menengah :  |  |                             |        |        |        |        |        |                          |
| a.  | Rasio Ketersediaan Sekolah/Penduduk Usia Sekolah SMA/SMK/MA              | 1:383                                    | 1:351                       | -      | -      | -      | -      | -      | Disdikbud                |
| b.  | Rasio Guru Terhadap Murid SMA/SMK/MA                                     | 1:11                                     | 1:11                        | -      | -      | -      | -      | -      | Disdikbud                |
| 1.3 | Fasilitas Pendidikan:  |  |                             |        |        |        |        |        |                          |
| a.  | Sekolah Pendidikan SD/MI Kondisi Baik (%)                                | 81,85                                    | 82,13                       | 84,98  | 87,83  | 90,68  | 93,53  | 94,68  | Disdikbud                |
| b.  | Sekolah Pendidikan SMP/MTs Kondisi Baik (%)                              | 66,23                                    | 68,41                       | 74,08  | 79,75  | 85,42  | 91,09  | 93,76  | Disdikbud                |
| c.  | Sekolah Pendidikan SMA/SMK/MA Kondisi Baik (%)                           | -  | 85,05                       | -      | -      | -      | -      | -      | Disdikbud                |
| 1.4 | Pendidikan Usia Dini :   |  |                             |        |        |        |        |        |                          |
| a.  | Persentase Cakupan PAUD (%)  | 19,69                                    | 21,77                       | 22,84  | 23,91  | 24,99  | 26,06  | 27,13  | Disdikbud                |
| 1.5 | Angka Putus Sekolah :  |  |                             |        |        |        |        |        |                          |
| a.  | Persentase Angka Putus Sekolah SD/MI (%)                                 | 0,43                                     | 0,41                        | 0,37   | 0,34   | 0,30   | 0,27   | 0,23   | Disdikbud                |
| b.  | Persentase Angka Putus Sekolah SMP/MTs (%)                               | 0,57                                     | 0,56                        | 0,54   | 0,52   | 0,49   | 0,47   | 0,45   | Disdikbud                |
| c.  | Persentase Angka Putus Sekolah SMA/SMK/MA (%)                            | -  | 1,71                        | -      | -      | -      | -      | -      | Disdikbud                |
| 1.6 | Angka Kelulusan:   |  |                             |        |        |        |        |        |                          |
| a.  | Persentase Angka Kelulusan SD/MI (%)                                     | 98,55                                    | 99,59                       | 99,80  | 99,92  | 100,00 | 100,00 | 100,00 | Disdikbud                |
| b.  | Persentase Angka Kelulusan SMP/MTs (%)                                   | 100,00                                   | 100,00                      | 100,00 | 100,00 | 100,00 | 100,00 | 100,00 | Disdikbud                |
| c.  | Persentase Angka Kelulusan SMA/SMK/MA (%)                                | -  | 100,00                      | -      | -      | -      | -      | -      | Disdikbud                |
| d.  | Persentase Angka Melanjutkan SD/MI ke SMP/MTs (%)                        | 94,29                                    | 94,56                       | 95,36  | 96,15  | 96,95  | 97,74  | 98,54  | Disdikbud                |
| e.  | Persentase Angka Melanjutkan SMP/MTs ke SMA/SMK/MA (%)                   | 81,62                                    | 82,54                       | -      | -      | -      | -      | -      | Disdikbud                |
| 1.7 | Guru Yang Memiliki Kualifikasi S1/D-IV (%)                               | -  | 77,61                       | 79,08  | 80,54  | 82,00  | 83,46  | 84,93  | Disdikbud                |

|  |                  |
|--|------------------|
| <b>RENCANA PEMBANGUNAN JANGKA MENENGAH DAERAH<br/>KABUPATEN TAPANULI SELATAN</b> | <b>2016-2021</b> |
|--|------------------|

| No.       | ASPEK/FOKUS/BIDANG<br>URUSAN/ INDIKATOR<br>KINERJA PEMBANGUNAN<br>DAERAH                                | Capaian Thn<br>2015<br>(Kondisi<br>Awal) | Target Kinerja Setiap Tahun |        |        |        |        |        | SKPD Penanggung<br>Jawab |
|-----------|---|--|-----------------------------|--------|--------|--------|--------|--------|--------------------------|
|           |   |  | 2016                        | 2017   | 2018   | 2019   | 2020   | 2021   |                          |
|           |   |  |                             |        |        |        |        |        |                          |
| <b>2.</b> | <b>Kesehatan</b>  |  |                             |        |        |        |        |        |                          |
| 2.1       | Rasio Posyandu Per<br>Satuan Balita (Per 1.000<br>Balita)   | 1:77                                     | 1:73                        | 1:69   | 1:65   | 1:60   | 1:56   | 1:52   | Dinas Kesehatan          |
| 2.2       | Rasio Puskesmas, Pustu<br>dan Pusling Per Satuan<br>Penduduk (Per 1000<br>Penduduk)                     | 0,32                                     | 0,32                        | 0,32   | 0,32   | 0,32   | 0,32   | 0,32   | Dinas Kesehatan          |
| 2.3       | Rasio Rumah Sakit per<br>Satuan penduduk (Per<br>1000 Penduduk)   | 0,004                                    | 0,004                       | 0,004  | 0,007  | 0,007  | 0,007  | 0,01   | Dinas Kesehatan          |
| 2.4       | Rasio Dokter per Satuan<br>Penduduk (Per 1.000<br>Penduduk)   | 0,24                                     | 0,17                        | 0,20   | 0,24   | 0,27   | 0,30   | 0,33   | Dinas Kesehatan          |
| 2.5       | Rasio Tenaga Para Medis<br>Per Satuan Penduduk<br>(Per 100.000 Penduduk)                                | 1,36                                     | 1,48                        | 1,55   | 1,79   | 1,84   | 1,90   | 1,96   | Dinas Kesehatan          |
| 2.6       | Cakupan Pertolongan<br>Persalinan Oleh Tenaga<br>Kesehatan Yang Memiliki<br>Kompetensi Kebidanan<br>(%) | 78,98                                    | 81,71                       | 83,98  | 86,25  | 88,52  | 90,79  | 93,05  | Dinas Kesehatan          |
| 2.7       | Cakupan Desa/Kelurahan<br>Universal Child<br>Immunizaztion (UCI) (%)                                    | 86,29                                    | 86,88                       | 87,66  | 88,43  | 89,20  | 89,97  | 90,75  | Dinas Kesehatan          |
| 2.8       | Cakupan Balita Gizi Buruk<br>Yang Mendapat<br>Perawatan (%)   | 100,00                                   | 100,00                      | 100,00 | 100,00 | 100,00 | 100,00 | 100,00 | Dinas Kesehatan          |
| 2.9       | Cakupan Penemuan dan<br>Penanganan Penderita<br>TBC BTA (%)   | 80,38                                    | 83,23                       | 85,47  | 87,72  | 89,96  | 92,21  | 94,45  | Dinas Kesehatan          |
| 2.10      | Cakupan Penemuan dan<br>Penanganan Penderita<br>Penyakit DBD (%)  | 100,00                                   | 100,00                      | 100,00 | 100,00 | 100,00 | 100,00 | 100,00 | Dinas Kesehatan          |
| 2.11      | Cakupan Rujukan<br>Masyarakat Miskin (%)  | 45,42                                    | 38,65                       | 37,29  | 35,94  | 34,58  | 33,23  | 31,87  | Dinas Kesehatan          |
| 2.12      | Cakupan Kunjungan Bayi<br>Yang Memperoleh<br>Pelayanan Kesehatan (%)                                    | 66,99                                    | 71,24                       | 75,49  | 79,73  | 83,98  | 88,23  | 92,48  | Dinas Kesehatan          |
| 2.13      | Cakupan Puskesmas<br>Terhadap Jumlah<br>Kecamatan (%)   | 114,29                                   | 114,29                      | 114,29 | 106,67 | 106,67 | 106,67 | 106,67 | Dinas Kesehatan          |
| 2.14      | Cakupan Puskesmas<br>Pembantu Terhadap<br>Jumlah Desa (%)   | 22,18                                    | 22,18                       | 22,18  | 22,18  | 22,18  | 22,18  | 22,18  | Dinas Kesehatan          |
| 2.15      | Cakupan Ketersediaan<br>dan Pemerataan Obat di<br>Puskesmas dan<br>Jaringannya (%)                      | -  | 100,00                      | 100,00 | 100,00 | 100,00 | 100,00 | 100,00 |                          |
|           |   |  |                             |        |        |        |        |        |                          |



|  |                  |
|--|------------------|
| <b>RENCANA PEMBANGUNAN JANGKA MENENGAH DAERAH<br/>KABUPATEN TAPANULI SELATAN</b> | <b>2016-2021</b> |
|--|------------------|

| No.       | ASPEK/FOKUS/BIDANG<br>URUSAN/ INDIKATOR<br>KINERJA PEMBANGUNAN<br>DAERAH  | Capaian Thn<br>2015<br>(Kondisi<br>Awal) | Target Kinerja Setiap Tahun |       |       |       |       |       | SKPD Penanggung<br>Jawab |
|-----------|---|--|-----------------------------|-------|-------|-------|-------|-------|--------------------------|
|           |   |  | 2016                        | 2017  | 2018  | 2019  | 2020  | 2021  |                          |
| <b>3.</b> | <b>Pekerjaan Umum dan<br/>Penataan Ruang</b>  |  |                             |       |       |       |       |       |                          |
| 3.1       | Proporsi Panjang Jaringan Jalan Dalam Kondisi Baik (%)  | 43,50                                    | 45,93                       | 47,39 | 48,27 | 49,21 | 50,18 | 51,29 | Dinas PU                 |
| 3.2       | Proporsi Panjang Jaringan Jalan Dalam Kondisi Mantap (%)  | 62,01                                    | 63,57                       | 64,52 | 65,46 | 66,40 | 67,34 | 68,28 | Dinas PU                 |
| 3.3       | Rasio Tempat Ibadah Per Satuan Penduduk (Per 1000 Penduduk)   | 3,00                                     | 3,00                        | 3,00  | 3,00  | 3,00  | 3,00  | 3,00  | Dinas Tarukim            |
| 3.4       | Rasio Tempat Pemakaman Umum Per Satuan Penduduk (Per 1000 Penduduk)   | 1,94                                     | 1,94                        | 1,94  | 1,94  | 1,94  | 1,94  | 1,94  | Dinas Tarukim            |
| 3.4       | Rasio Daya Tampung TPS Per Satuan Penduduk (Per 1000 Penduduk)  | 0,81                                     | 0,81                        | 0,81  | 1,59  | 1,58  | 2,35  | 2,33  | Badan Lingkungan Hidup   |
| 3.5       | Rasio Panjang jalan dilalui kendaraan roda 4  | 0,004                                    | 0,004                       | 0,004 | 0,004 | 0,004 | 0,004 | 0,004 | Dinas PU                 |
| 3.6       | Jalan Penghubung dari Ibukota Kecamatan ke Kawasan Pemukiman Penduduk (Minimal Dilalui Roda 4) (%)                                    | 93,87                                    | 94,27                       | 94,96 | 95,57 | 96,10 | 96,55 | 96,94 | Dinas PU                 |
| 3.7       | Jalan Yang Memiliki Trotoar dan Drainase (%)  | 0,14                                     | 0,24                        | 0,26  | 0,29  | 0,31  | 0,32  | 0,34  | Dinas PU                 |
| 3.8       | Luas Daerah Irigasi Kabupaten Dalam Kondisi Baik (%)  | 55,71                                    | 61,76                       | 66,10 | 69,91 | 73,23 | 76,10 | 78,55 | Dinas PU                 |
| 3.9       | Tersedianya Air Irigasi Untuk Pertanian Rakyat Pada Sistem Irigasi Yang Sudah Ada (%)   | -  | 53,33                       | 56,60 | 60,00 | 63,33 | 66,66 | 70,00 | Dinas PU                 |
| 3.10      | Rasio bangunan ber IMB per satuan bangunan (%)  | 3,56                                     | 3,79                        | 4,07  | 4,34  | 4,61  | 4,88  | 5,15  | Dinas Tarukim            |
| 3.11      | Persentase Kantor SKPD Pemerintah Kabupaten Tapanuli Selatan yang telah dibangun di Pusat Pemerintahan Kabupaten Tapanuli Selatan (%) | 53,33                                    | 60,00                       | 66,67 | 76,67 | 83,33 | 90,00 | 93,33 | Dinas Tarukim            |
| 3.11      | Persentase Pengentasan Kemiskinan di Kecamatan yang dipelopori/didorong oleh Dinas Pekerjaan Umum selama satu tahun (%)               | -  | 0,30                        | 0,30  | 0,31  | 0,31  | 0,32  | 0,32  | Dinas PU                 |
|           |   |  |                             |       |       |       |       |       |                          |
| <b>4.</b> | <b>Perumahan Rakyat dan<br/>Kawasan Permukiman</b>  |  |                             |       |       |       |       |       |                          |
| 4.1       | Rumah Tangga Pengguna Air Bersih (%)  | 63,46                                    | 64,67                       | 65,95 | 67,26 | 68,59 | 69,95 | 71,33 | Dinas Tarukim            |
| 4.2       | Rumah Tangga Bersanitasi (%)  | 31,08                                    | 35,10                       | 37,25 | 39,14 | 40,78 | 42,20 | 43,41 | Dinas Tarukim            |

|  |                  |
|--|------------------|
| <b>RENCANA PEMBANGUNAN JANGKA MENENGAH DAERAH<br/>KABUPATEN TAPANULI SELATAN</b> | <b>2016-2021</b> |
|--|------------------|

| No.           | ASPEK/FOKUS/BIDANG<br>URUSAN/ INDIKATOR<br>KINERJA PEMBANGUNAN<br>DAERAH   | Capaian Thn<br>2015<br>(Kondisi<br>Awal) | Target Kinerja Setiap Tahun |        |        |        |        |        | SKPD Penanggung<br>Jawab   |
|---------------|--|--|-----------------------------|--------|--------|--------|--------|--------|----------------------------|
|               |  |  | 2016                        | 2017   | 2018   | 2019   | 2020   | 2021   |                            |
| 4.3           | Rumah Tangga Pengguna Listrik (%)  | 78,63                                    | 80,60                       | 82,55  | 85,75  | 87,85  | 90,15  | 93,12  | Dinas Tarukim              |
| 4.4           | Lingkungan Pemukiman Kumuh (%)   | 0,08                                     | 0,07                        | 0,07   | 0,07   | 0,07   | 0,06   | 0,06   | Dinas Tarukim              |
| 4.5           | Rasio Jumlah Rumah Layak Huni Terhadap Jumlah Rumah (%)                    | 76,76                                    | 77,99                       | 78,58  | 79,17  | 79,76  | 80,36  | 80,95  | Dinas Tarukim              |
| 4.6           | Persentase Luas Pemukiman Yang Tertata (%)                                 | 34,15                                    | 35,27                       | 35,80  | 36,27  | 36,68  | 37,03  | 37,33  | Dinas Tarukim              |
|               |  |  |                             |        |        |        |        |        |                            |
| <b>5.</b>     | <b>Ketentraman, Ketertiban Umum dan Perlindungan Masyarakat</b>            |  |                             |        |        |        |        |        |                            |
| 5.1           | Rasio Polisi Pamong Praja Per 10.000 Penduduk                              | 4,22                                     | 4,22                        | 4,22   | 4,22   | 4,22   | 4,22   | 4,22   | Satuan Polisi Pamong Praja |
| 5.2           | Rasio Linmas Per 10.000 Penduduk   | 109,05                                   | 108,27                      | 107,39 | 106,53 | 105,68 | 104,84 | 104,01 | Satuan Polisi Pamong Praja |
| 5.3           | Jumlah Pos Kamling (Unit)  | 129,00                                   | 149,00                      | 169,00 | 188,00 | 208,00 | 228,00 | 248,00 | Satuan Polisi Pamong Praja |
| 5.4           | Rasio Pos Siskamling Per Jumlah Desa/Kelurahan (%)                         | 52,00                                    | 60,08                       | 68,15  | 75,81  | 83,87  | 91,94  | 100,00 | Satuan Polisi Pamong Praja |
| 5.5           | Penegakan Perda (%)  | 45,00                                    | 65,00                       | 71,50  | 77,20  | 82,16  | 86,45  | 90,00  | Satuan Polisi Pamong Praja |
| 5.6           | Cakupan Patroli Petugas Satpol PP (%)                                      | 45,00                                    | 46,03                       | 47,12  | 48,22  | 49,32  | 50,68  | 52,05  | Satuan Polisi Pamong Praja |
| 5.7           | Cakupan Pembinaan Terhadap LSM, Ormas dan OKP (%)                          | 100,00                                   | 100,00                      | 100,00 | 100,00 | 100,00 | 100,00 | 100,00 | Kantor Kesbangpol          |
| 5.8           | Jumlah Kejadian Demonstrasi (Kali)   | 14,00                                    | 13,00                       | 12,00  | 11,00  | 10,00  | 9,00   | 8,00   | Kantor Kesbangpol          |
| 5.9           | Jumlah LSM Yang Aktif (LSM)  | 29,00                                    | 30,00                       | 31,00  | 32,00  | 33,00  | 34,00  | 35,00  | Kantor Kesbangpol          |
| 5.10          | Cakupan Pembinaan Politik Daerah (%)                                       | -  | 70,00                       | 71,00  | 73,00  | 75,00  | 78,00  | 80,00  | Kantor Kesbangpol          |
| 5.11          | Persentase Penyelesaian Konflik (%)  | -  | 100,00                      | 100,00 | 100,00 | 100,00 | 100,00 | 100,00 | Kantor Kesbangpol          |
|               |  |  |                             |        |        |        |        |        |                            |
| <b>6.</b>     | <b>Sosial</b>  |  |                             |        |        |        |        |        |                            |
| 6.1           | Sarana Sosial Pantasi Asuhan (Unit)  | 4,00                                     | 4,00                        | 4,00   | 4,00   | 4,00   | 4,00   | 4,00   | Disnakertransos            |
| 6.2           | Sarana Sosial Pantasi Jompo (Unit)   | 4,00                                     | 4,00                        | 4,00   | 4,00   | 4,00   | 4,00   | 4,00   | Disnakertransos            |
| 6.3           | Persentase PMKS Yang Memperoleh Bantuan Sosial (%)                         | 92,31                                    | 92,64                       | 92,97  | 93,29  | 93,62  | 93,95  | 94,28  | Disnakertransos            |
| 6.4           | Persentase Penanganan PMKS (%)   | -  | 50,00                       | 52,00  | 54,00  | 56,00  | 58,00  | 60,00  | Disnakertransos            |
|               |  |  |                             |        |        |        |        |        |                            |
| <b>II.1.2</b> | <b>Urusan Pemerintahan Wajib yang Tidak Berkait Dengan Pelayanan Dasar</b> |  |                             |        |        |        |        |        |                            |
| <b>1.</b>     | <b>Tenaga Kerja</b>  |  |                             |        |        |        |        |        |                            |

|  |                  |
|--|------------------|
| <b>RENCANA PEMBANGUNAN JANGKA MENENGAH DAERAH<br/>KABUPATEN TAPANULI SELATAN</b> | <b>2016-2021</b> |
|--|------------------|

| No.       | ASPEK/FOKUS/BIDANG<br>URUSAN/ INDIKATOR<br>KINERJA PEMBANGUNAN<br>DAERAH              | Capaian Thn<br>2015<br>(Kondisi<br>Awal) | Target Kinerja Setiap Tahun |            |          |          |          |          | SKPD Penanggung<br>Jawab |
|-----------|---|--|-----------------------------|------------|----------|----------|----------|----------|--------------------------|
|           |   |  | 2016                        | 2017       | 2018     | 2019     | 2020     | 2021     |                          |
| 1.1       | Jumlah Angkatan Kerja (Orang)   | 124.159                                  | 128.290                     | 129.355,00 | 130.429  | 131.152  | 132.241  | 133.339  | Disnakertransos          |
| 1.2       | Tingkat Partisipasi Angkatan Kerja (%)  | 76,87                                    | 77,22                       | 77,55      | 77,88    | 78,21    | 78,54    | 78,88    | Disnakertransos          |
| 1.3       | Persentase Sengketa Pengusaha - Pekerja (%)   | 8,33                                     | 6,94                        | 5,55       | 4,17     | 2,78     | 1,39     | 0,00     | Disnakertransos          |
| 1.4       | Pencari Kerja Yang Ditempatkan (%)  | 30,41                                    | 30,55                       | 31,65      | 32,75    | 33,85    | 34,95    | 36,05    | Disnakertransos          |
| 1.5       | Persentase Pengangguran Terbuka (%)   | 5,91                                     | 5,64                        | 5,37       | 5,09     | 4,82     | 4,55     | 4,28     | Disnakertransos          |
| 1.6       | Rasio Keselamatan dan Perlindungan Tenaga Kerja (%)                                   | 100,00                                   | 100,00                      | 100,00     | 100,00   | 100,00   | 100,00   | 100,00   | Disnakertransos          |
|           |   |  |                             |            |          |          |          |          |                          |
| <b>2.</b> | <b>Pemberdayaan Perempuan dan Perlindungan Anak</b>                                   |  |                             |            |          |          |          |          |                          |
| 2.1       | Persentase Pekerja Perempuan Pada Lembaga Pemerintah (%)                              | 57,57                                    | 56,53                       | 55,47      | 54,41    | 53,35    | 52,29    | 51,23    | Badan KB, PP&PA          |
| 2.2       | Persentase Pekerja Perempuan Pada Lembaga Swasta (%)                                  | 25,90                                    | 26,94                       | 28,00      | 29,06    | 30,12    | 31,18    | 32,24    | Badan KB, PP&PA          |
| 2.3       | Rasio Kekerasan Dalam Rumah Tangga (%)  | 0,03                                     | 0,03                        | 0,02       | 0,02     | 0,02     | 0,01     | 0,01     | Badan KB, PP&PA          |
| 2.4       | Persentase Tenaga Kerja Dibawah Umur (%)  | 0,00                                     | 0,00                        | 0,00       | 0,00     | 0,00     | 0,00     | 0,00     | Badan KB, PP&PA          |
| 2.5       | Cakupan Perempuan dan Anak Korban Kekerasan Yang Mendapatkan Layanan Bantuan Hukum    |  | 0,29                        | 0,30       | 0,31     | 0,32     | 0,33     | 0,35     | Badan KB, PP&PA          |
| 2.6       | Persentase Penyelesaian Kasus Pengaduan Perlindungan Anak Dari Tindakan Kekerasan (%) | -  | 100,00                      | 100,00     | 100,00   | 100,00   | 100,00   | 100,00   | Badan KB, PP&PA          |
|           |   |  |                             |            |          |          |          |          |                          |
| <b>3.</b> | <b>Pangan</b>   |  |                             |            |          |          |          |          |                          |
| 3.1       | Jumlah Regulasi Ketahanan Pangan  | 0,00                                     | 0,00                        | 1,00       | 1,00     | 2,00     | 2,00     | 3,00     | BP2KP                    |
| 3.2       | Ketersediaan Energi (KKal/Kap/Hr)   | 2.000,00                                 | 2.000,00                    | 2.000,00   | 2.000,00 | 2.000,00 | 2.000,00 | 2.000,00 | BP2KP                    |
| 3.3       | Ketersediaan Protein (Gr/Kap/Hr)  | 52,00                                    | 52,00                       | 52,00      | 52,00    | 52,00    | 52,00    | 52,00    | BP2KP                    |
| 3.3       | Penurunan Penduduk Rawan Pangan (%)   |  | 1,00                        | 1,30       | 1,50     | 1,80     | 2,00     | 2,20     | BP2KP                    |
| 3.4       | Skor Pola Pangan Harapan (%)  |  | 86,20                       | 88,40      | 90,54    | 91,50    | 92,50    | 92,50    | BP2KP                    |
| 3.5       | Penurunan Konsumsi Beras Per Kapita (%)   |  | 1,00                        | 1,00       | 1,00     | 1,50     | 1,70     | 1,80     | BP2KP                    |
| 3.6       | Stabilnya Harga Gabah di Tingkat Petani (%)   |  | 70,00                       | 73,00      | 75,00    | 76,00    | 77,00    | 80,00    | BP2KP                    |
| 3.7       | Stabilnya Harga Beras di Tingkat Konsumen (CV)  |  | <10,00%                     | <10,00%    | <10,00%  | <10,00%  | <10,00%  | <10,00%  | BP2KP                    |

|  |                  |
|--|------------------|
| <b>RENCANA PEMBANGUNAN JANGKA MENENGAH DAERAH<br/>KABUPATEN TAPANULI SELATAN</b> | <b>2016-2021</b> |
|--|------------------|

| No.       | ASPEK/FOKUS/BIDANG<br>URUSAN/ INDIKATOR<br>KINERJA PEMBANGUNAN<br>DAERAH | Capaian Thn<br>2015<br>(Kondisi<br>Awal) | Target Kinerja Setiap Tahun |        |        |        |        |        | SKPD Penanggung<br>Jawab |
|-----------|--|--|-----------------------------|--------|--------|--------|--------|--------|--------------------------|
|           |  |  | 2016                        | 2017   | 2018   | 2019   | 2020   | 2021   |                          |
| 3.8       | Persentase Pangan yang aman dikonsumsi (%)                               |  | 80,00                       | 81,00  | 82,00  | 83,00  | 83,00  | 83,50  | BP2KP                    |
| 3.9       | Persentase Penanganan Desa Rawan Pangan (%)                              |  | 50,00                       | 55,00  | 65,00  | 67,00  | 68,00  | 70,00  | BP2KP                    |
|           |  |  |                             |        |        |        |        |        |                          |
| <b>4.</b> | <b>Pertanahan</b>  |  |                             |        |        |        |        |        |                          |
| 4.1       | Penyelesaian Kasus Tanah Negara (%)                                      | 66,67                                    | 66,67                       | 100,00 | 100,00 | 100,00 | 100,00 | 100,00 | Setdakab                 |
|           |  |  |                             |        |        |        |        |        |                          |
| <b>5.</b> | <b>Lingkungan Hidup</b>  |  |                             |        |        |        |        |        |                          |
| 5.1       | Pencemaran Status Mutu Air (%)   | 85,70                                    | 92,85                       | 93,78  | 94,50  | 95,30  | 95,92  | 100,00 | Badan Lingkungan Hidup   |
| 5.2       | Persentase Sampah Tertangani (%)   | 17,66                                    | 18,06                       | 19,35  | 20,87  | 22,44  | 24,08  | 25,09  | Badan Lingkungan Hidup   |
| 5.3       | Penegakan Hukum Lingkungan (%)   | 100,00                                   | 100,00                      | 100,00 | 100,00 | 100,00 | 100,00 | 100,00 | Badan Lingkungan Hidup   |
| 5.4       | Tersedianya akses informasi sumber daya alam dan lingkungan hidup (%)    | 20,00                                    | 25,00                       | 30,00  | 35,00  | 40,00  | 45,00  | 50,00  | Bappeda                  |
|           |  |  |                             |        |        |        |        |        |                          |
| <b>6.</b> | <b>Administrasi Kependudukan Dan Pencatatan Sipil</b>                    |  |                             |        |        |        |        |        |                          |
| 6.1       | Rasio Penduduk ber KTP Per Satuan Penduduk (%)                           | 85,18                                    | 88,42                       | 89,95  | 91,13  | 93,09  | 94,25  | 95,00  | Disdukcatpil             |
| 6.2       | Rasio Bayi Ber Akte Kelahiran (%)  | 61,88                                    | 66,60                       | 71,32  | 76,04  | 80,76  | 85,48  | 90,00  | Disdukcatpil             |
| 6.3       | Rasio Pasangan Ber Akte Nikah (%)  | 20,55                                    | 25,69                       | 30,83  | 35,96  | 41,10  | 46,24  | 50,00  | Disdukcatpil             |
| 6.4       | Rasio Kepemilikan Kartu Keluarga (%)                                     | -  | 84,00                       | 88,00  | 91,00  | 93,00  | 94,00  | 95,00  | Disdukcatpil             |
|           |  |  |                             |        |        |        |        |        |                          |
| <b>7.</b> | <b>Pemberdayaan Masyarakat dan Desa</b>                                  |  |                             |        |        |        |        |        |                          |
| 7.1       | Rata-Rata Jumlah Kelompok Binaan Lembaga Pemberdayaan Masyarakat (LPM)   | 0,06                                     | 0,06                        | 0,07   | 0,07   | 0,08   | 0,08   | 0,09   | Bapemas & Pemdes         |
| 7.2       | Rata-Rata Jumlah Kelompok Binaan PKK                                     | 0,04                                     | 0,04                        | 0,05   | 0,05   | 0,06   | 0,07   | 0,07   | Bapemas & Pemdes         |
| 7.3       | Persentase Masyarakat Pengguna Teknologi Tepat Guna (%)                  | -  | 10,00                       | 10,00  | 13,00  | 15,00  | 17,00  | 20,00  | Bapemas & Pemdes         |
| 7.4       | Persentase Badan Usaha Milik Desa Aktif (%)                              | -  | 35,00                       | 40,00  | 45,00  | 50,00  | 55,00  | 60,00  | Bapemas & Pemdes         |
|           |  |  |                             |        |        |        |        |        |                          |
| <b>8.</b> | <b>Pengendalian Penduduk dan Keluarga Berencana</b>                      |  |                             |        |        |        |        |        |                          |
| 8.1       | Rata-Rata Jumlah Anak Per Keluarga (Orang)                               | 1,98                                     | 2,10                        | 2,08   | 2,06   | 2,04   | 2,02   | 2,00   | Badan KB, PP & PA        |
| 8.2       | Rasio Akseptor KB (%)  | 61,54                                    | 66,08                       | 67,46  | 68,85  | 70,24  | 71,62  | 73,01  | Badan KB, PP & PA        |

|  |                  |
|--|------------------|
| <b>RENCANA PEMBANGUNAN JANGKA MENENGAH DAERAH<br/>KABUPATEN TAPANULI SELATAN</b> | <b>2016-2021</b> |
|--|------------------|

| No.  | ASPEK/FOKUS/BIDANG<br>URUSAN/ INDIKATOR<br>KINERJA PEMBANGUNAN<br>DAERAH    | Capaian Thn<br>2015<br>(Kondisi<br>Awal) | Target Kinerja Setiap Tahun |           |           |           |           |           | SKPD Penanggung<br>Jawab |
|------|---|--|-----------------------------|-----------|-----------|-----------|-----------|-----------|--------------------------|
|      |   |  | 2016                        | 2017      | 2018      | 2019      | 2020      | 2021      |                          |
| 8.3  | Cakupan Penyuluhan KB (%)   |  | 70,00                       | 80,00     | 80,00     | 90,00     | 100,00    | 100,00    | Badan KB, PP & PA        |
| 8.4  | Persentase Pemakaian<br>Kontasepsi (CPR) (%)                                |  | 60,70                       | 60,90     | 61,10     | 61,30     | 61,50     | 61,50     | Badan KB, PP & PA        |
| 8.5  | Persentase Kebutuhan<br>ber KB yang tidak<br>terpenuhi (%)                  |  | 10,48                       | 10,28     | 10,14     | 9,91      | 9,90      | 9,90      | Badan KB, PP & PA        |
| 8.6  | Cakupan Konseling<br>Remaja yang bermasalah<br>(%)                          |  | 100,00                      | 100,00    | 100,00    | 100,00    | 100,00    | 100,00    | Badan KB, PP & PA        |
| 8.7  | Persentase Peserta KB<br>Aktif (%)  | -  | 21,19                       | 21,70     | 22,30     | 23,50     | 24,30     | 24,30     | Badan KB, PP & PA        |
| 9.   | <b>Perhubungan</b>  |  |                             |           |           |           |           |           |                          |
| 9.1  | Jumlah Orang Yang<br>Terangkut Angkutan<br>Umum (Orang)                     | 2.564.790                                | 2.564.790                   | 2.564.790 | 2.628.910 | 2.694.632 | 2.761.998 | 2.831.048 | Dishubkominfo            |
| 9.2  | Rasio Ijin Trayek (%)   | 0,050                                    | 0,051                       | 0,051     | 0,052     | 0,052     | 0,053     | 0,053     | Dishubkominfo            |
| 9.3  | Jumlah Uji Kir Angkutan<br>Umum (Buah)                                      | -  | 0,06                        | 0,07      | 0,09      | 0,10      | 0,11      | 0,12      | Dishubkominfo            |
| 9.4  | Jumlah Pelabuhan<br>Laut/Udara/Terminal Bis<br>(Unit)                       | 0,00                                     | 0,00                        | 0,00      | 1,00      | 1,00      | 1,00      | 1,00      | Dishubkominfo            |
| 9.5  | Jumlah Angkutan Darat<br>Terhadap Jumlah<br>Penumpang Angkutan<br>Darat (%) | 0,05                                     | 0,07                        | 0,07      | 0,08      | 0,08      | 0,09      | 0,09      | Dishubkominfo            |
| 9.6  | Rasio Kepemilikan KIR<br>Angkutan Umum (%)                                  | 35,83                                    | 26,52                       | 26,65     | 26,78     | 26,91     | 27,05     | 27,18     | Dishubkominfo            |
| 9.7  | Lama Pengujian<br>Kelayakan Angkutan<br>Umum (KIR) (Menit)                  | 35,00                                    | 35,00                       | 35,00     | 35,00     | 35,00     | 35,00     | 35,00     | Dishubkominfo            |
| 9.8  | Persentase Pengujian<br>Kelayakan Angkutan<br>Umum (%)                      | 73,62                                    | 74,26                       | 77,63     | 80,99     | 84,36     | 87,72     | 90,00     | Dishubkominfo            |
| 9.9  | Pemasangan Rambu-<br>rambu  |  |                             |           |           |           |           |           |                          |
| a.   | Marka Jalan (Km)  | 6,00                                     | 9,00                        | 12,00     | 15,00     | 18,00     | 21,00     | 24,00     | Dishubkominfo            |
| b.   | Pagar Pengaman Jalan<br>(km)  | 26,00                                    | 30,00                       | 35,00     | 39,00     | 43,00     | 48,00     | 52,00     | Dishubkominfo            |
| c.   | Deliniator (Unit)   | 0,00                                     | 14,00                       | 28,00     | 43,00     | 57,00     | 71,00     | 85,00     | Dishubkominfo            |
| d.   | Traffic Light (unit)  | 0,00                                     | 0,00                        | 1,00      | 4,00      | 5,00      | 6,00      | 7,00      | Dishubkominfo            |
| e.   | Rambu Petunjuk (buah)   | 15,00                                    | 5,00                        | 9,00      | 12,00     | 15,00     | 18,00     | 22,00     | Dishubkominfo            |
| f.   | Halte (Unit)  | 12,00                                    | 12,00                       | 16,00     | 19,00     | 23,00     | 26,00     | 30,00     | Dishubkominfo            |
| g.   | Cermin Tikungan (buah)  | 0,00                                     | 0,00                        | 1,00      | 2,00      | 3,00      | 4,00      | 5,00      | Dishubkominfo            |
| 10.  | <b>Komunikasi dan<br/>Informatika</b>                                       |  |                             |           |           |           |           |           |                          |
| 10.1 | Jumlah Jaringan<br>Komunikasi (jaringan)                                    | 4,00                                     | 4,00                        | 4,00      | 5,00      | 5,00      | 5,00      | 6,00      | Dishubkominfo            |
| 10.2 | Jumlah Surat Kabar<br>Nasional (Jenis)                                      | 5,00                                     | 5,00                        | 5,00      | 5,00      | 6,00      | 6,00      | 6,00      | Dishubkominfo            |

|  |                  |
|--|------------------|
| <b>RENCANA PEMBANGUNAN JANGKA MENENGAH DAERAH<br/>KABUPATEN TAPANULI SELATAN</b> | <b>2016-2021</b> |
|--|------------------|

| No.        | ASPEK/FOKUS/BIDANG<br>URUSAN/ INDIKATOR<br>KINERJA PEMBANGUNAN<br>DAERAH  | Capaian Thn<br>2015<br>(Kondisi<br>Awal) | Target Kinerja Setiap Tahun |          |          |          |          |          | SKPD Penanggung<br>Jawab        |
|------------|---|--|-----------------------------|----------|----------|----------|----------|----------|---------------------------------|
|            |   |  | 2016                        | 2017     | 2018     | 2019     | 2020     | 2021     |                                 |
| 10.3       | Jumlah Penyiaran Radio/TV   | 14,00                                    | 14,00                       | 14,00    | 15,00    | 15,00    | 16,00    | 16,00    | Dishubkominfo                   |
| 10.4       | Website Milik Pemda (Unit)  | 1,00                                     | 1,00                        | 1,00     | 2,00     | 2,00     | 3,00     | 3,00     | Dishubkominfo                   |
| 10.5       | Ketersediaan Sistem informasi Manajemen Pemerintah Daerah (%)   | 50,00                                    | 58,33                       | 66,67    | 75,00    | 83,33    | 91,67    | 100,00   | Dishubkominfo                   |
|            |   |  |                             |          |          |          |          |          |                                 |
| <b>11.</b> | <b>Koperasi dan UKM</b>   |  |                             |          |          |          |          |          |                                 |
| 11.1       | Jumlah Koperasi (buah)  | 279,00                                   | 281,00                      | 286,00   | 289,00   | 293,00   | 296,00   | 300,00   | Dinas Koperindag                |
| 11.2       | Persentase koperasi aktif (%)   | 42,65                                    | 46,31                       | 47,83    | 49,35    | 50,87    | 52,39    | 53,90    | Dinas Koperindag                |
| 11.3       | Jumlah UKM/K (Buah)   | 2.056                                    | 2.114                       | 2.135    | 2.155    | 2.176    | 2.196    | 2.217    | Dinas Koperindag                |
| 11.4       | Jumlah BPR/LKM (Buah)   | 7,00                                     | 8,00                        | 8,00     | 9,00     | 9,00     | 10,00    | 10,00    | Dinas Koperindag                |
|            |   |  |                             |          |          |          |          |          |                                 |
| <b>12.</b> | <b>Penanaman Modal</b>  |  |                             |          |          |          |          |          |                                 |
| 12.1       | Jumlah PMA/PMDN (Buah)  | 11,00                                    | 11,00                       | 12,00    | 13,00    | 13,00    | 14,00    | 14,00    | KPTSPDPM                        |
| 12.2       | Jumlah Tenaga Kerja Pada PMA/PMDN (Orang)   | 7.208,00                                 | 7.469,00                    | 7.571,00 | 7.672,00 | 7.773,00 | 7.874,00 | 7.975,00 | KPTSPDPM                        |
| 12.3       | Persentase Tenaga Kerja Lokal Pada PMA/PMDN (%)   | -  | 60,00                       | 61,00    | 62,00    | 65,00    | 70,00    | 75,00    |                                 |
|            |   |  |                             |          |          |          |          |          |                                 |
| <b>13.</b> | <b>Kepemudaan dan Olah Raga</b>   |  |                             |          |          |          |          |          |                                 |
| 13.1       | Jumlah Organisasi Pemuda (Organisasi)   | 40,00                                    | 40,00                       | 40,00    | 41,00    | 42,00    | 43,00    | 44,00    | Dinas Pemuda, OR dan Pariwisata |
| 13.2       | Jumlah Lapangan Olah Raga (Unit)  | 74,00                                    | 74,00                       | 75,00    | 75,00    | 76,00    | 77,00    | 77,00    | Dinas Pemuda, OR dan Pariwisata |
| 13.3       | Jumlah Kegiatan Kepemudaan (Kegiatan)   | 10,00                                    | 11,00                       | 12,00    | 14,00    | 16,00    | 18,00    | 19,00    | Dinas Pemuda, OR dan Pariwisata |
| 13.4       | Jumlah Kegiatan Olahraga (Kegiatan)   | 10,00                                    | 11,00                       | 13,00    | 15,00    | 16,00    | 18,00    | 20,00    | Dinas Pemuda, OR dan Pariwisata |
| 13.5       | Jumlah Gedung Olah Raga (Unit)  | 4,00                                     | 4,00                        | 5,00     | 5,00     | 5,00     | 6,00     | 6,00     | Dinas Pemuda, OR dan Pariwisata |
| 13.6       | Jumlah Klub Olah Raga (Klub)  | 20,00                                    | 21,00                       | 22,00    | 24,00    | 25,00    | 26,00    | 27,00    | Dinas Pemuda, OR dan Pariwisata |
|            |   |  |                             |          |          |          |          |          |                                 |
| <b>14.</b> | <b>Statistik</b>  |  |                             |          |          |          |          |          |                                 |
| 14.1       | Penyajian Data-Data dan Informasi Kebutuhan Perencanaan Pembangunan Daerah (KDA, KCDA, PDRB, Inkesra) (Dokumen) | 4,00                                     | 4,00                        | 4,00     | 4,00     | 4,00     | 4,00     | 4,00     | Bappeda                         |
| 14.2       | Penyajian Aplikasi Sistim Informasi Pembangunan Daerah (%)  | 22,00                                    | 40,00                       | 50,00    | 55,00    | 60,00    | 65,00    | 70,00    | Bappeda                         |
| 14.3       | Tersedianya data-data statistik daerah (%)  | 100,00                                   | 100,00                      | 100,00   | 100,00   | 100,00   | 100,00   | 100,00   | Bappeda                         |
|            |   |  |                             |          |          |          |          |          |                                 |

|  |                  |
|--|------------------|
| <b>RENCANA PEMBANGUNAN JANGKA MENENGAH DAERAH<br/>KABUPATEN TAPANULI SELATAN</b> | <b>2016-2021</b> |
|--|------------------|

| No.         | ASPEK/FOKUS/BIDANG<br>URUSAN/ INDIKATOR<br>KINERJA PEMBANGUNAN<br>DAERAH | Capaian Thn<br>2015<br>(Kondisi<br>Awal) | Target Kinerja Setiap Tahun |           |           |           |           |           | SKPD Penanggung<br>Jawab                   |
|-------------|--|--|-----------------------------|-----------|-----------|-----------|-----------|-----------|--|
|             |  |  | 2016                        | 2017      | 2018      | 2019      | 2020      | 2021      |  |
| <b>15.</b>  | <b>Kebudayaan</b>  |  |                             |           |           |           |           |           |  |
| 15.1        | Penyelenggaraan Festival Seni Budaya (Kali)                              | 4,00                                     | 4,00                        | 4,00      | 5,00      | 5,00      | 6,00      | 6,00      | Disdikbud                                  |
| 15.2        | Sarana Penyelenggaraan Seni Dan Budaya (Unit)                            | 1,00                                     | 1,00                        | 1,00      | 1,00      | 1,00      | 2,00      | 2,00      | Disdikbud                                  |
| 15.3        | Benda, Situs dan Kawasan Cagar Budaya Yang Dilestarikan                  | -  | -                           | 1,00      | 1,00      | 1,00      | 1,00      | 1,00      | Disdikbud                                  |
| 15.4        | Persentase kelompok pembinaan adat budaya di masyarakat (%)              | -  | 50,00                       | 55,00     | 60,00     | 65,00     | 70,00     | 75,00     | Disdikbud                                  |
|             |  |  |                             |           |           |           |           |           |  |
| <b>16.</b>  | <b>Perpustakaan</b>  |  |                             |           |           |           |           |           |  |
| 16.1        | Jumlah Perpustakaan (Unit)   | 113,00                                   | 119,00                      | 126,00    | 134,00    | 141,00    | 149,00    | 157,00    | Kantor Perpustakaan, Arsip dan Dokumentasi |
| 16.2        | Jumlah Pengunjung Perpustakaan Pertahun (Orang)                          | 55.047,00                                | 56.343,00                   | 59.436,00 | 62.529,00 | 65.622,00 | 68.715,00 | 71.808,00 | Kantor Perpustakaan, Arsip dan Dokumentasi |
| 16.3        | Jumlah Tenaga Perpustakaan (Orang)                                       | 85,00                                    | 90,00                       | 95,00     | 100,00    | 105,00    | 110,00    | 115,00    | Kantor Perpustakaan, Arsip dan Dokumentasi |
|             |  |  |                             |           |           |           |           |           |  |
| <b>17.</b>  | <b>Kearsipan</b>   |  |                             |           |           |           |           |           |  |
| 17.1        | Pengelolaan Arsip Secara Baku (%)  | 95,00                                    | 100,00                      | 100,00    | 100,00    | 100,00    | 100,00    | 100,00    | Kantor Perpustakaan, Arsip dan Dokumentasi |
|             |  |  |                             |           |           |           |           |           |  |
| <b>II.2</b> | <b>Urusan Pemerintahan Pilihan</b>                                       |  |                             |           |           |           |           |           |  |
| <b>1.</b>   | <b>Kelautan dan Perikanan</b>  |  |                             |           |           |           |           |           |  |
| 1.1         | Produksi Budidaya Perikanan Darat (Ton)                                  | 6.063,78                                 | 6.414,50                    | 6.728,30  | 7.042,10  | 7.355,90  | 7.669,70  | 7.983,50  | Dinas Perikanan dan Kelautan               |
| 1.2         | Produksi Perikanan Laut (Ton)  | 145,20                                   | 159,02                      | 168,07    | 177,13    | 186,18    | 195,23    | 204,28    | Dinas Perikanan dan Kelautan               |
| 1.3         | Konsumsi Ikan Per Kapita (Kg/Kapita/Tahun)                               | 32,73                                    | 32,57                       | 33,80     | 35,03     | 36,26     | 37,48     | 38,71     | Dinas Perikanan dan Kelautan               |
| 1.4         | Persentase Capaian Konsumsi Ikan (%)                                     | 104,90                                   | 94,57                       | 95,47     | 96,38     | 97,28     | 98,19     | 99,10     | Dinas Perikanan dan Kelautan               |
| 1.5         | Cakupan Kelompok Budidaya Perikanan Darat(%)                             | 50,83                                    | 56,29                       | 60,74     | 65,60     | 70,85     | 76,51     | 81,00     | Dinas Perikanan dan Kelautan               |
| 1.6         | Cakupan Bina Kelompok Nelayan (%)  | 57,14                                    | 65,48                       | 69,28     | 73,09     | 76,90     | 80,71     | 84,52     | Dinas Perikanan dan Kelautan               |
|             |  |  |                             |           |           |           |           |           |  |
| <b>2.</b>   | <b>Pariwisata</b>  |  |                             |           |           |           |           |           |  |
| 2.1         | Kunjungan Wisata (Jumlah)  | 35.100,00                                | 36.852,00                   | 38.628,00 | 40.404,00 | 42.180,00 | 43.956,00 | 45.732,00 | Dinas Pemuda, OR dan Pariwisata            |

|  |                  |
|--|------------------|
| <b>RENCANA PEMBANGUNAN JANGKA MENENGAH DAERAH<br/>KABUPATEN TAPANULI SELATAN</b> | <b>2016-2021</b> |
|--|------------------|

| No.       | ASPEK/FOKUS/BIDANG<br>URUSAN/ INDIKATOR<br>KINERJA PEMBANGUNAN<br>DAERAH | Capaian Thn<br>2015<br>(Kondisi<br>Awal) | Target Kinerja Setiap Tahun |         |         |         |         |         | SKPD Penanggung<br>Jawab        |
|-----------|--|--|-----------------------------|---------|---------|---------|---------|---------|---------------------------------|
|           |  |  | 2016                        | 2017    | 2018    | 2019    | 2020    | 2021    |                                 |
| 2.2       | Jumlah Objek Wisata yang dikembangkan (Jumlah)                           | -  | 0,00                        | 1,00    | 2,00    | 3,00    | 3,00    | 3,00    | Dinas Pemuda, OR dan Pariwisata |
| 2.3       | Jumlah Kemitraan yang dijalin dalam pengembangan kepariwisataan (Jumlah) | -  | 0,00                        | 1,00    | 2,00    | 3,00    | 3,00    | 3,00    | Dinas Pemuda, OR dan Pariwisata |
|           |  |  |                             |         |         |         |         |         |                                 |
| <b>3.</b> | <b>Pertanian</b>   |  |                             |         |         |         |         |         |                                 |
| 3.1       | Produktivitas Padi atau Bahan Pangan Utama Lokal Lainnya Per Hektar :    |  |                             |         |         |         |         |         |                                 |
| a.        | Padi Sawah (Kw/Ha)   | 50,18                                    | 50,10                       | 50,23   | 50,74   | 50,76   | 50,88   | 50,90   | Dinas Pertanian TPH             |
| b.        | Padi Gogo (Kw/Ha)  | 37,01                                    | 30,40                       | 30,40   | 30,50   | 30,50   | 30,60   | 30,40   | Dinas Pertanian TPH             |
| c.        | Jagung (Kw/Ha)   | 44,30                                    | 44,46                       | 44,56   | 44,66   | 44,76   | 44,86   | 44,46   | Dinas Pertanian TPH             |
| d.        | Kedelai (Kw/Ha)  | 10,72                                    | 9,40                        | 9,60    | 9,80    | 10,00   | 10,20   | 9,40    | Dinas Pertanian TPH             |
| e.        | Ubi Kayu (Kw/Ha)   | 286,50                                   | 331,50                      | 346,80  | 361,20  | 376,10  | 376,10  | 331,50  | Dinas Pertanian TPH             |
|           |  |  |                             |         |         |         |         |         |                                 |
| 3.2       | Produksi Padi atau Bahan Pangan Utama Lokal Lainnya Per Hektar :         |  |                             |         |         |         |         |         |                                 |
| a.        | Produksi Padi Sawah (Ton)  | 161.986                                  | 170.085                     | 178.590 | 187.519 | 196.895 | 206.740 | 217.077 | Dinas Pertanian TPH             |
| b.        | Produksi Padi Gogo (Ton)   | 8.704                                    | 9.139                       | 9.596   | 10.076  | 10.580  | 11.109  | 11.664  | Dinas Pertanian TPH             |
| c.        | Produksi Jagung (Ton)  | 4.053                                    | 4.256                       | 4.468   | 4.692   | 4.926   | 5.173   | 5.431   | Dinas Pertanian TPH             |
| d.        | Produksi Kedelai (Ton)   | 516                                      | 531                         | 547     | 564     | 581     | 598     | 616     | Dinas Pertanian TPH             |
| e.        | Produksi Ubi Kayu (Ton)  | 7.594                                    | 7.822                       | 8.056   | 8.298   | 8.547   | 8.804   | 9.068   | Dinas Pertanian TPH             |
|           |  |  |                             |         |         |         |         |         |                                 |
| 3.3       | Produksi Tanaman Hortikultura (Ton) :                                    |  |                             |         |         |         |         |         |                                 |
| a.        | Jeruk (Ton)  | -  | 5,00                        | 5,30    | 5,60    | 5,90    | 6,20    | 6,50    | Dinas Pertanian TPH             |
| b.        | Salak (Ton)  | -  | 235,00                      | 235,50  | 236,00  | 236,50  | 237,00  | 237,50  | Dinas Pertanian TPH             |
| c.        | Manggis (Ton)  | -  | 1,60                        | 1,61    | 1,62    | 1,63    | 1,64    | 1,65    | Dinas Pertanian TPH             |
| d.        | Cabe (Ton)   | -  | 870,00                      | 900,00  | 930,00  | 960,00  | 1,00    | 1,03    | Dinas Pertanian TPH             |
| 3.4       | Pengendalian OPT Tanaman Pangan/Hortikultura (Ha)                        | -  | 5,00                        | 10,00   | 15,00   | 20,00   | 25,00   | 30,00   | Dinas Pertanian TPH             |



|  |                  |
|--|------------------|
| <b>RENCANA PEMBANGUNAN JANGKA MENENGAH DAERAH<br/>KABUPATEN TAPANULI SELATAN</b> | <b>2016-2021</b> |
|--|------------------|

| No.  | ASPEK/FOKUS/BIDANG<br>URUSAN/ INDIKATOR<br>KINERJA PEMBANGUNAN<br>DAERAH   | Capaian Thn<br>2015<br>(Kondisi<br>Awal) | Target Kinerja Setiap Tahun |           |           |           |           |           | SKPD Penanggung<br>Jawab                           |
|------|--|--|-----------------------------|-----------|-----------|-----------|-----------|-----------|--|
|      |  |  | 2016                        | 2017      | 2018      | 2019      | 2020      | 2021      |  |
| 3.5  | Persentase Pengentasan Kemiskinan di Kecamatan yang dipelopori/didorong oleh Dinas Pertanian TPH selama satu tahun (%) | -  | 0,26                        | 0,27      | 0,27      | 0,28      | 0,28      | 0,28      | Dinas Pertanian TPH                                |
| 3.6  | Produktivitas Tanaman Perkebunan Per Hektar :  |  |                             |           |           |           |           |           |  |
| a.   | Karet (Kg/Ha)  | 779,36                                   | 799,77                      | 800,65    | 801,53    | 802,41    | 803,29    | 804,16    | Dinas Perkebunan & Peternakan                      |
| b.   | Sawit (Kg/Ha)  | 18.373,86                                | 19.275,46                   | 19.571,87 | 19.868,28 | 20.164,69 | 20.461,10 | 20.757,51 | Dinas Perkebunan & Peternakan                      |
| c.   | Kakao (Kg/Ha)  | 874,64                                   | 877,34                      | 881,92    | 886,50    | 891,08    | 895,66    | 900,24    | Dinas Perkebunan & Peternakan                      |
| d.   | Aren (Kg/Ha)   | 1.381,24                                 | 1.344,00                    | 1.411,63  | 1.411,63  | 1.411,63  | 1.411,63  | 1.419,96  | Dinas Perkebunan & Peternakan                      |
| e.   | Kelapa (kg/Ha)   | 531,88                                   | 531,88                      | 531,88    | 532,94    | 534,01    | 545,08    | 548,30    | Dinas Perkebunan & Peternakan                      |
| 3.7  | Rasio Kontribusi Sektor Pertanian Terhadap PDRB (%)  | 21,99                                    | 21,93                       | 21,88     | 21,82     | 21,76     | 21,70     | 21,65     | Dinas Pertanian TPH, Dinas Perkebunan & Peternakan |
| 3.8  | Rasio Kontribusi Sektor Perkebunan Terhadap PDRB (%)   | 15,23                                    | 14,80                       | 14,36     | 13,93     | 13,49     | 13,06     | 12,62     | Dinas Perkebunan & Peternakan                      |
| 3.9  | Jumlah Kelompok Tani (Kelompok)  | 1.286,00                                 | 1.318,00                    | 1.351,00  | 1.383,00  | 1.415,00  | 1.447,00  | 1.480,00  | Dinas Pertanian TPH, Dinas Perkebunan & Peternakan |
| a.   | Jumlah Kelompok Tani Pemula (Kelompok)   | 1.152,00                                 | 1.181,00                    | 1.210,00  | 1.239,00  | 1.268,00  | 1.297,00  | 1.326,00  | Dinas Pertanian TPH, Dinas Perkebunan & Peternakan |
| b.   | Jumlah Kelompok Tani Lanjut (Kelompok)   | 130,00                                   | 131,00                      | 133,00    | 134,00    | 135,00    | 136,00    | 138,00    | Dinas Pertanian TPH, Dinas Perkebunan & Peternakan |
| c.   | Jumlah Kelompok Tani Madya (Kelompok)  | 4,00                                     | 5,00                        | 6,00      | 7,00      | 8,00      | 9,00      | 10,00     | Dinas Pertanian TPH, Dinas Perkebunan & Peternakan |
| d.   | Jumlah Kelompok Tani Utama (Kelompok)  | 0,00                                     | 1,00                        | 2,00      | 3,00      | 4,00      | 5,00      | 6,00      | Dinas Pertanian TPH, Dinas Perkebunan & Peternakan |
| 3.10 | Produksi Daging Ternak   |  |                             |           |           |           |           |           |  |
| a.   | Sapi (Ton)   | 124,96                                   | 141,72                      | 150,80    | 160,45    | 170,71    | 180,33    | 190,48    | Dinas Perkebunan & Peternakan                      |
| b.   | Kambing (Ton)  | 11,37                                    | 11,63                       | 11,73     | 11,82     | 11,91     | 12,01     | 12,11     | Dinas Perkebunan & Peternakan                      |
| c.   | Ayam Kampung (Ton)   | 80,84                                    | 67,84                       | 68,66     | 69,48     | 70,32     | 71,16     | 72,01     | Dinas Perkebunan & Peternakan                      |
| 3.11 | Populasi Ternak  |  |                             |           |           |           |           |           |  |
| a.   | Sapi (Ekor)  | 2.614                                    | 2.700                       | 2.850     | 30        | 3.200     | 3.400     | 3.589     | Dinas Perkebunan & Peternakan                      |

|  |                  |
|--|------------------|
| <b>RENCANA PEMBANGUNAN JANGKA MENENGAH DAERAH</b><br><b>KABUPATEN TAPANULI SELATAN</b> | <b>2016-2021</b> |
|--|------------------|

| No.       | ASPEK/FOKUS/BIDANG URUSAN/ INDIKATOR KINERJA PEMBANGUNAN DAERAH       | Capaian Thn 2015 (Kondisi Awal) | Target Kinerja Setiap Tahun |            |            |            |            |            | SKPD Penanggung Jawab         |
|-----------|---|---------------------------------|-----------------------------|------------|------------|------------|------------|------------|-------------------------------|
|           |   |                                 | 2016                        | 2017       | 2018       | 2019       | 2020       | 2021       |                               |
| b.        | Kerbau (Ekor)   | 702                             | 673                         | 590        | 625        | 650        | 675        | 700        | Dinas Perkebunan & Peternakan |
| c.        | Kambing (Ekor)  | 12.120                          | 13.643,40                   | 110        | 11.150     | 11.300     | 11.800     | 12.455     | Dinas Perkebunan & Peternakan |
| d.        | Ayam Ras Pedaging (ekor)  | 158.800                         | 159.300                     | 159.800    | 160.800    | 161.800    | 1630       | 172.047    | Dinas Perkebunan & Peternakan |
| f.        | Ayam Buras (ekor)   | 182.420                         | 181.300                     | 182.500    | 1840       | 185.500    | 187.500    | 197.906    | Dinas Perkebunan & Peternakan |
| g         | Itik (Ekor)   | 35.700                          | 36.000                      | 37.200     | 38.500     | 39.200     | 40.000     | 42.220     | Dinas Perkebunan & Peternakan |
| 3.12      | Sarana Pemasaran Peternakan (Unit)                                    | 1,00                            | 1,00                        | 1,00       | 1,00       | 2,00       | 2,00       | 2,00       | Dinas Perkebunan & Peternakan |
| 3.13      | Angka Prevalensi Penyakit Hewan                                       | 2,26                            | 2,05                        | 2,04       | 2,03       | 2,02       | 2,01       | 2,00       | Dinas Perkebunan & Peternakan |
|           |   |                                 |                             |            |            |            |            |            |                               |
| <b>4.</b> | <b>Kehutanan</b>  |                                 |                             |            |            |            |            |            |                               |
| 4.1       | Rehabilitasi Hutan dan Lahan Kritis (%)                               | 0,45                            | 2,88                        | 5,30       | 7,73       | 12,58      | 15,00      | 15,00      | Dinas Kehutanan               |
| 4.2       | Kerusakan Kawasan Hutan (%)   | 33,89                           | 24,79                       | 22,96      | 21,14      | 19,32      | 17,50      | 15,68      | Dinas Kehutanan               |
| 4.3       | Pemantauan kerusakan lahan (%)  | 100,00                          | 100,00                      | 100,00     | 100,00     | 100,00     | 100,00     | 100,00     | Dinas Kehutanan               |
| 4.4       | Alih Fungsi Lahan dari Kawasan Hutan Menjadi Bukan Kawasan Hutan (Ha) | -                               | 0,00                        | 500,00     | 300,00     | 700,00     | 250,00     | 250,00     | Dinas Kehutanan               |
|           |   |                                 |                             |            |            |            |            |            |                               |
| <b>5.</b> | <b>Energi dan Sumber Daya Mineral</b>                                 |                                 |                             |            |            |            |            |            |                               |
| 5.1       | Pertambangan Tanpa Ijin Yang Ditetapkan (%)                           | 11,68                           | 23,39                       | 27,94      | 32,49      | 37,04      | 41,60      | 46,15      | Distamben                     |
| 5.2       | Kontribusi Sektor Pertambangan Terhadap PDRB (%)                      | 16,21                           | 18,59                       | 18,63      | 23,66      | 22,86      | 25,34      | 24,60      | Distamben                     |
| 5.3       | Regulasi Untuk Pembinaan dan Pengawasan Pertambangan (Dokumen)        | 0,00                            | 0,00                        | 1,00       | 1,00       | 2,00       | 2,00       | 2,00       | Distamben                     |
|           |   |                                 |                             |            |            |            |            |            |                               |
| <b>6.</b> | <b>Perdagangan</b>  |                                 |                             |            |            |            |            |            |                               |
| 6.1       | Persentase Kontribusi Sektor Perdagangan Pada PDRB (%)                | 10,49                           | 10,07                       | 10,42      | 9,93       | 10,31      | 10,27      | 10,70      | Diskoperindag                 |
| 6.2       | Nilai Ekspor Bersih Perdagangan (Rp.juta)                             | 637.278,60                      | 686.926,98                  | 740.443,32 | 798.128,95 | 860.308,69 | 927.332,65 | 999.578,24 | Diskoperindag                 |
| 6.3       | Cakupan Kelompok Bina Usaha Pedagang Informal (%)                     | 87,32                           | 87,86                       | 88,39      | 88,93      | 89,46      | 90,00      | 90,54      | Diskoperindag                 |
| 6.4       | Persentase Alat Ukur UTTP yang ditera/tera ulang (%)                  | -                               | 0,00                        | 45,45      | 66,18      | 77,27      | 100,00     | 100,00     | Diskoperindag                 |
|           |   |                                 |                             |            |            |            |            |            |                               |

|  |                  |
|--|------------------|
| <b>RENCANA PEMBANGUNAN JANGKA MENENGAH DAERAH<br/>KABUPATEN TAPANULI SELATAN</b> | <b>2016-2021</b> |
|--|------------------|

| No.           | ASPEK/FOKUS/BIDANG<br>URUSAN/ INDIKATOR<br>KINERJA PEMBANGUNAN<br>DAERAH                              | Capaian Thn<br>2015<br>(Kondisi<br>Awal) | Target Kinerja Setiap Tahun |          |          |          |          |          | SKPD Penanggung<br>Jawab |
|---------------|---|--|-----------------------------|----------|----------|----------|----------|----------|--------------------------|
|               |   |  | 2016                        | 2017     | 2018     | 2019     | 2020     | 2021     |                          |
| <b>7.</b>     | <b>Perindustrian</b>  |  |                             |          |          |          |          |          |                          |
| 7.1           | Kontribusi industri terhadap PDRB (%)   | 6,69                                     | 6,03                        | 5,93     | 5,37     | 5,30     | 5,02     | 4,97     | Diskoperindag            |
| 7.2           | Pertumbuhan Industri (%)  | 0,27                                     | 2,43                        | 2,43     | 2,43     | 2,43     | 2,43     | 2,43     | Diskoperindag            |
| 7.3           | Jumlah Kelompok Pengrajin (Kelompok)  | 35,00                                    | 38,00                       | 42,00    | 45,00    | 49,00    | 53,00    | 56,00    | Diskoperindag            |
| 7.4           | Cakupan Bina Kelompok Pengrajin (%)   | 17,14                                    | 22,04                       | 24,21    | 26,39    | 28,57    | 30,75    | 32,93    | Diskoperindag            |
| 7.5           | Jumlah Industri Kecil (Buah)  | 58,00                                    | 59,00                       | 60,00    | 62,00    | 63,00    | 64,00    | 66,00    | Diskoperindag            |
| 7.6           | Jumlah Industri Rumah Tangga (IRT)  | 1.063,00                                 | 1.071,00                    | 1.077,00 | 1.083,00 | 1.088,00 | 1.095,00 | 1.101,00 | Diskoperindag            |
|               |   |  |                             |          |          |          |          |          |                          |
| <b>8.</b>     | <b>Ketransmigrasian</b>   |  |                             |          |          |          |          |          |                          |
| 8.1           | Transmigrasi Swakarsa (%)   | 37,12                                    | 37,12                       | 37,12    | 37,12    | 37,12    | 37,12    | 37,12    | Disnakertransos          |
|               |   |  |                             |          |          |          |          |          |                          |
| <b>II.3</b>   | <b>UNSUR PEMBANTU<br/>KEPALA DAERAH DAN<br/>DPRD</b>  |  |                             |          |          |          |          |          |                          |
| <b>II.3.1</b> | <b>Unsur Staf</b>   |  |                             |          |          |          |          |          |                          |
| 1             | Persentase kelompok pembinaan keagamaan di masyarakat (%)   | -  | 10,00                       | 15,00    | 20,00    | 25,00    | 30,00    | 35,00    | Setdakab                 |
| 2             | Rasio Jumlah Pengadaan Barang/Jasa Yang Terealisasi (%)   | 91,64                                    | 93,39                       | 93,71    | 94,03    | 94,36    | 94,68    | 95,00    | Setdakab                 |
| 3             | Jumlah Dokumen Pelaporan Data Perekonomian Serta Evaluasi Pelaksanaan Kegiatan (Dokumen)              | 0,00                                     | 2,00                        | 2,00     | 2,00     | 2,00     | 2,00     | 2,00     | Setdakab                 |
| 4             | Persentase Jabatan Struktural Yang Dilaksanakan Dibanding Dengan Jabatan Menurut PP 18 Tahun 2016 (%) | 0,00                                     | 0,00                        | 95,00    | 95,00    | 95,00    | 95,00    | 95,00    | Setdakab                 |
| 5             | Perubahan Kelembagaan dan Tupoksi SKPD (%)  | 0,00                                     | 0,00                        | 100,00   | 0,00     | 0,00     | 0,00     | 0,00     | Setdakab                 |
| 6             | Penyelenggaraan Peringatan Hari Besar Nasional dan Hari Besar Keagamaan (%)                           | 60,00                                    | 61,67                       | 63,33    | 65,00    | 66,67    | 68,33    | 70,00    | Setdakab                 |
| 7             | Persentase Perda Yang Dilakukan Konsultasi Publik (%)   | 0,00                                     | 25,00                       | 37,50    | 40,00    | 41,67    | 40,00    | 46,67    | Setdakab                 |
| 8             | Cakupan Pelayanan Administrasi Sosial Kemasyarakatan (%)  | 60,00                                    | 61,67                       | 63,33    | 65,00    | 66,67    | 68,33    | 75,00    | Setdakab                 |
| 9             | Persentase BUMD Yang Menerapkan Good Corporate Governance (GCG) (%)                                   | 0,00                                     | 0,00                        | 0,00     | 50,00    | 50,00    | 50,00    | 100,00   | Setdakab                 |

|  |                  |
|--|------------------|
| <b>RENCANA PEMBANGUNAN JANGKA MENENGAH DAERAH<br/>KABUPATEN TAPANULI SELATAN</b> | <b>2016-2021</b> |
|--|------------------|

| No.           | ASPEK/FOKUS/BIDANG<br>URUSAN/ INDIKATOR<br>KINERJA PEMBANGUNAN<br>DAERAH   | Capaian Thn<br>2015<br>(Kondisi<br>Awal) | Target Kinerja Setiap Tahun |        |        |        |        |        | SKPD Penanggung<br>Jawab |
|---------------|--|--|-----------------------------|--------|--------|--------|--------|--------|--------------------------|
|               |  |  | 2016                        | 2017   | 2018   | 2019   | 2020   | 2021   |                          |
| 10            | Kategori Nilai Lakip<br>Kabupaten (Nilai)  | -  | CC                          | B      | B      | B      | BB     | A      | Setdakab                 |
| 11            | Nilai LPPD Kabupaten<br>(Nilai)  | -  | 2,00                        | 2,20   | 2,40   | 2,60   | 2,80   | 3,00   | Setdakab                 |
| 12            | Persentase Area<br>Perubahan Reformasi<br>Birokrasi (%)  | -  | 25,00                       | 50,00  | 62,50  | 75,00  | 87,50  | 100,00 | Setdakab                 |
| 13            | Persentase E-<br>Government Yang<br>Terbangun (%)  | -  | 25,00                       | 50,00  | 62,50  | 75,00  | 100,00 | 100,00 | Setdakab                 |
| 14            | Jumlah Rancangan<br>Peraturan Daerah Usulan<br>Eksekutif yang<br>diagendakan untuk<br>dibahas bersama<br>Legislatif (Buah) | -  | 13,00                       | 17,00  | 18,00  | 18,00  | 19,00  | 19,00  | Setdakab                 |
| 15            | Kontribusi BUMD<br>Terhadap PAD (%)  | 0,24                                     | 0,26                        | 0,50   | 0,47   | 0,45   | 0,41   | 0,39   | Setdakab                 |
|               |  |  |                             |        |        |        |        |        |                          |
| <b>II.3.1</b> | <b>Unsur Pelayanan<br/>Administrasi Dan<br/>Pemberian Dukungan<br/>Terhadap Tugas dan<br/>Fungsi DPRD</b>                  |  |                             |        |        |        |        |        |                          |
| 1             | Jumlah Anggota DPRD<br>(Orang)   | 30,00                                    | 30,00                       | 30,00  | 30,00  | 35,00  | 35,00  | 35,00  | Sekretariat DPRD         |
| 2             | Keputusan DPRD (Buah)  | 16,00                                    | 16,00                       | 17,00  | 18,00  | 19,00  | 20,00  | 21,00  | Sekretariat DPRD         |
| 3             | Keputusan Pimpinan<br>(Buah)   | 13,00                                    | 14,00                       | 15,00  | 16,00  | 17,00  | 18,00  | 19,00  | Sekretariat DPRD         |
| 4             | Jumlah Rancangan<br>Peraturan Daerah yang<br>diagendakan untuk<br>dibahas dan ditindak<br>lanjuti DPRD (Buah)              | -  | 20,00                       | 20,00  | 20,00  | 22,00  | 22,00  | 22,00  | Sekretariat DPRD         |
| 5             | Jumlah Aspirasi<br>masyarakat yang<br>ditampung dan ditindak<br>lanjuti kepada DPRD<br>(Buah)                              | -  | 90,00                       | 105,00 | 105,00 | 105,00 | 105,00 | 105,00 | Sekretariat DPRD         |
| 6             | Jumlah Produk Peraturan<br>Daerah yang<br>menggunakan hak<br>inisiatif (Buah)  | -  | 9,00                        | 9,00   | 10,00  | 11,00  | 11,00  | 12,00  | Sekretariat DPRD         |
|               |  |  |                             |        |        |        |        |        |                          |
| <b>II.3.2</b> | <b>Unsur Pengawas<br/>Penyelenggaraan<br/>Pemerintahan Daerah</b>  |  |                             |        |        |        |        |        |                          |
| 1             | Terselenggaranya<br>pengawasan internal<br>secara berkala (%)  | 90,00                                    | 81,00                       | 81,00  | 82,00  | 83,00  | 84,00  | 85,00  | Inspektorat<br>Daerah    |

|  |                  |
|--|------------------|
| <b>RENCANA PEMBANGUNAN JANGKA MENENGAH DAERAH<br/>KABUPATEN TAPANULI SELATAN</b> | <b>2016-2021</b> |
|--|------------------|

| No.           | ASPEK/FOKUS/BIDANG<br>URUSAN/ INDIKATOR<br>KINERJA PEMBANGUNAN<br>DAERAH  | Capaian Thn<br>2015<br>(Kondisi<br>Awal) | Target Kinerja Setiap Tahun |       |       |       |       |       | SKPD Penanggung<br>Jawab |
|---------------|---|--|-----------------------------|-------|-------|-------|-------|-------|--------------------------|
|               |   |  | 2016                        | 2017  | 2018  | 2019  | 2020  | 2021  |                          |
| 2             | Terselenggaranya pemeriksaan khusus dan sertijab, pengaduan masyarakat serta pengendalian pelaksanaan kebijakan KDH (%) | 28,00                                    | 81,00                       | 81,00 | 82,00 | 83,00 | 84,00 | 85,00 | Inspektorat Daerah       |
| 3             | Persentase Sistem dan Prosedur Pengawasan yang terpenuhi dibandingkan dengan keharusan dan ketentuan (%)                | 0,00                                     | 0,00                        | 81,00 | 82,00 | 83,00 | 84,00 | 85,00 | Inspektorat Daerah       |
| 4             | Terselenggaranya Inventarisasi Temuan Pengawasan (%)  | 165,00                                   | 81,00                       | 81,00 | 82,00 | 83,00 | 84,00 | 85,00 | Inspektorat Daerah       |
| 5             | Terselenggaranya penanganan tindak lanjut hasil pengawasan (%)  | 81,00                                    | 81,00                       | 81,00 | 82,00 | 83,00 | 84,00 | 85,00 | Inspektorat Daerah       |
| 6             | Rasio Temuan BPK RI Yang Ditindaklanjuti (%)  | 76,00                                    | 81,00                       | 81,00 | 82,00 | 83,00 | 84,00 | 85,00 | Inspektorat Daerah       |
| 7             | Tersedianya laporan pajak pribadi PNS (%)   | -  | 60,00                       | 65,00 | 70,00 | 75,00 | 80,00 | 90,00 | Inspektorat Daerah       |
| 8             | Persentase Tenaga Pemeriksa Yang Menguasai Teknik/Teori Pengawasan dan Penilaian Akuntabilitas Kinerja (%)              | 31,00                                    | 45,00                       | 57,00 | 71,00 | 71,00 | 71,00 | 71,00 | Inspektorat Daerah       |
| 9             | Terselenggaranya sosialisasi pengendalian intern pemerintahan (%)   | -  | -                           | 81,00 | 81,00 | 81,00 | 81,00 | 81,00 | Inspektorat Daerah       |
|               |   |  |                             |       |       |       |       |       |                          |
| <b>II.3.3</b> | <b>Unsur Penunjang Urusan Pemerintahan</b>  |  |                             |       |       |       |       |       |                          |
| <b>A.</b>     | <b>Unsur Penunjang Perencanaan</b>  |  |                             |       |       |       |       |       |                          |
| 1             | Tersedianya Dokumen Perencanaan RPJD Yang Ditetapkan Dengan PERDA (Dokumen)   | 1,00                                     | 1,00                        | 1,00  | 1,00  | 1,00  | 1,00  | 1,00  | Bappeda                  |
| 2             | Tersedianya Dokumen Perencanaan:RPJMD Yang Ditetapkan Dengan PERDA (Dokumen)  | 1,00                                     | 1,00                        | 1,00  | 1,00  | 1,00  | 1,00  | 1,00  | Bappeda                  |
| 3             | Tersedianya Dokumen Perencanaan RKPd Yang Ditetapkan Dengan Perkada   | 1,00                                     | 1,00                        | 1,00  | 1,00  | 1,00  | 1,00  | 1,00  | Bappeda                  |
| 4             | Indikator Kinerja Daerah Berdasarkan Hasil Analisis (Dokumen)   | 1,00                                     | 1,00                        | 1,00  | 1,00  | 1,00  | 1,00  | 1,00  | Bappeda                  |
| 5             | Penjabaran Program RPJMD Kedalam RKPd (%)   | 89,86                                    | 90,72                       | 91,57 | 92,43 | 93,29 | 94,14 | 95,00 | Bappeda                  |

|  |                  |
|--|------------------|
| <b>RENCANA PEMBANGUNAN JANGKA MENENGAH DAERAH<br/>KABUPATEN TAPANULI SELATAN</b> | <b>2016-2021</b> |
|--|------------------|

| No.       | ASPEK/FOKUS/BIDANG<br>URUSAN/ INDIKATOR<br>KINERJA PEMBANGUNAN<br>DAERAH  | Capaian Thn<br>2015<br>(Kondisi<br>Awal) | Target Kinerja Setiap Tahun |        |        |        |        |        | SKPD Penanggung<br>Jawab |
|-----------|---|--|-----------------------------|--------|--------|--------|--------|--------|--------------------------|
|           |   |  | 2016                        | 2017   | 2018   | 2019   | 2020   | 2021   |                          |
| 6         | Tersusunnya Dokumen KUA dan PPAS (Dokumen)  | 1,00                                     | 1,00                        | 1,00   | 1,00   | 1,00   | 1,00   | 1,00   | Bappeda                  |
| 7         | Regulasi Tata Cara Penyusunan (Dokumen) Rencana Pembangunan Daerah Yang Ditetapkan Oleh PERDA/Perkada (Dokumen) | 1,00                                     | 1,00                        | 1,00   | 1,00   | 1,00   | 1,00   | 1,00   | Bappeda                  |
| 8         | Tersedianya Dokumen Indeks Kepuasan Masyarakat (Dokumen)  | 1,00                                     | 1,00                        | 1,00   | 1,00   | 1,00   | 1,00   | 1,00   | Bappeda                  |
| 9         | Tersedianya RTRW (Dokumen)  | 0,00                                     | 1,00                        | 1,00   | 1,00   | 1,00   | 1,00   | 1,00   | Bappeda                  |
| 10        | Tersedianya RDTRW (Dokumen)   | 0,00                                     | 0,00                        | 1,00   | 2,00   | 4,00   | 5,00   | 6,00   | Bappeda                  |
| 11        | Tersedianya E Planning Penyusunan Perencanaan Pembangunan Daerah (%)  |  | 50,00                       | 100,00 | 100,00 | 100,00 | 100,00 | 100,00 | Bappeda                  |
| 12        | Tersedianya Dokumen Strategi Penanggulangan Kemiskinan (Dokumen)  | 0,00                                     | 1,00                        | 1,00   | 1,00   | 1,00   | 1,00   | 1,00   | Bappeda                  |
| 13        | Penguatan Kelembagaan Pengarusutamaan Gender dan Anak (Pokja)   | 0,00                                     | 1,00                        | 1,00   | 1,00   | 1,00   | 1,00   | 1,00   | Bappeda                  |
| 14        | Tersusunnya Evaluasi Kinerja 2016-2021 Serta Target Kinerja 2016-2021 (Dokumen)                                 | 0,00                                     | 1,00                        | 1,00   | 1,00   | 1,00   | 1,00   | 1,00   | Bappeda                  |
|           |   |  |                             |        |        |        |        |        |                          |
| <b>B.</b> | <b>Unsur Penunjang Keuangan</b>   |  |                             |        |        |        |        |        |                          |
| 1         | Persentase Belanja Publik Terhadap DAU (%)  | 110,18                                   | 104,93                      | 91,76  | 94,68  | 98,53  | 101,34 | 103,26 | DPPKA                    |
| 2         | Belanja Langsung Terhadap Total APBD (%)  | 45,79                                    | 44,01                       | 35,59  | 34,44  | 34,02  | 33,92  | 33,02  | DPPKA                    |
| 3         | Besaran PAD Terhadap Seluruh Pendapatan Dalam APBD (Realisasi) (%)  | 10,04                                    | 7,38                        | 6,00   | 6,10   | 6,17   | 6,47   | 6,60   | DPPKA                    |
| 4         | Rasio SILPA Terhadap Terhadap Total Pendapatan (%)  | 6,28                                     | 1,33                        | 0,25   | 0,25   | 0,25   | 0,25   | 0,25   | DPPKA                    |
| 5         | Rasio Realisasi Belanja Terhadap Anggaran Belanja (%)   | 93,07                                    | 93,39                       | 93,71  | 94,03  | 94,36  | 94,68  | 95,00  | DPPKA                    |
| 6         | Rasio Realisasi PAD Terhadap Target PAD (%)   | 111,08                                   | 94,00                       | 94,80  | 95,60  | 96,40  | 97,20  | 98,00  | DPPKA                    |
| 7         | Peningkatan PAD (%)   | 14,40                                    | -17,09                      | -20,62 | 5,39   | 5,94   | 9,31   | 6,03   | DPPKA                    |
| 8         | Dana Perimbangan Yang Terserap Dibanding Rencana (%)  | 95,95                                    | 96,00                       | 96,33  | 96,67  | 97,00  | 97,67  | 97,00  | DPPKA                    |

|  |                  |
|--|------------------|
| <b>RENCANA PEMBANGUNAN JANGKA MENENGAH DAERAH<br/>KABUPATEN TAPANULI SELATAN</b> | <b>2016-2021</b> |
|--|------------------|

| No.       | ASPEK/FOKUS/BIDANG<br>URUSAN/ INDIKATOR<br>KINERJA PEMBANGUNAN<br>DAERAH  | Capaian Thn<br>2015<br>(Kondisi<br>Awal) | Target Kinerja Setiap Tahun |        |        |        |        |        | SKPD Penanggung<br>Jawab           |
|-----------|---|--|-----------------------------|--------|--------|--------|--------|--------|------------------------------------|
|           |   |  | 2016                        | 2017   | 2018   | 2019   | 2020   | 2021   |                                    |
| 9         | Opini BPK Terhadap<br>Laporan Keuangan<br>Daerah  | WTP                                      | WTP                         | WTP    | WTP    | WTP    | WTP    | WTP    | DPPKA                              |
| 10        | Keberadaan PERDA<br>Tentang Pengelolaan<br>Keuangan Daerah<br>Berdasarkan PP 58/2005<br>(Dokumen)                         | 1,00                                     | 1,00                        | 1,00   | 1,00   | 1,00   | 1,00   | 1,00   | DPPKA                              |
| 11        | Ketepatan Waktu<br>Penyampaian Laporan<br>Keuangan dan Laporan<br>Kinerja Berdasarkan PP<br>8/2006 (Waktu) (%)            | 75,00                                    | 100,00                      | 100,00 | 100,00 | 100,00 | 100,00 | 100,00 | DPPKA                              |
|           |   |  |                             |        |        |        |        |        |                                    |
| <b>C.</b> | <b>Unsur Penunjang<br/>Kepegawaian Serta<br/>Diklat</b>   |  |                             |        |        |        |        |        |                                    |
| 1         | Rasio PNS Terhadap<br>Penduduk (%)  | 2,00                                     | 1,98                        | 1,98   | 1,95   | 1,93   | 1,90   | 1,88   | Badan Kepega-<br>waian dan Diklat  |
| 2         | Jumlah Aparatur Yang<br>Mengikuti Diklat<br>Fungsional (Orang)  | 420,00                                   | 400,00                      | 320,00 | 300,00 | 320,00 | 400,00 | 400,00 | Badan Kepega-<br>waian dan Diklat  |
| 3         | Persentase Aparatur PNS<br>Yang Mengikuti Diklat<br>Teknis Fungsional dan<br>Kepemimpinan (%)                             | 7,63                                     | 7,51                        | 6,29   | 5,99   | 6,48   | 8,07   | 8,19   | Badan Kepega-<br>waian dan Diklat  |
| 4         | Persentase Pejabat<br>Struktural yang telah<br>mengikuti Diklat<br>Kepemimpinan sesuai<br>dengan Eselon (%)               | -  | 16,60                       | 17,50  | 21,20  | 32,46  | 47,38  | 69,78  | Badan Kepega-<br>waian dan Diklat  |
|           |   |  |                             |        |        |        |        |        |                                    |
| <b>D.</b> | <b>Unsur Penunjang<br/>Penelitian dan<br/>Pengembangan</b>  |  |                             |        |        |        |        |        |                                    |
| 1         | Persentase Hasil<br>Penelitian dan<br>Pengembangan<br>Pembangunan Daerah<br>Yang Ditindaklanjuti Oleh<br>Stakeholders (%) | 0,00                                     | 0,00                        | 50,00  | 56,25  | 62,50  | 68,75  | 75,00  | Bappeda                            |
| 2         | Kajian Penelitian Indeks<br>Pembangunan Daerah<br>(Dokumen)   | 0,00                                     | 1,00                        | 1,00   | 1,00   | 1,00   | 1,00   | 1,00   | Bappeda                            |
|           |   |  |                             |        |        |        |        |        |                                    |
| <b>E.</b> | <b>Unsur Penunjang<br/>Penanggulangan<br/>Bencana</b>   |  |                             |        |        |        |        |        |                                    |
| 1         | Cakupan Pelayanan<br>Kebakaran Kabupaten  | 0,001                                    | 0,001                       | 0,001  | 0,003  | 0,003  | 0,004  | 0,005  | Badan<br>Penanggulangan<br>Bencana |
| 2         | Cakupan Masyarakat<br>Yang Mendapat<br>Pengetahuan<br>Kebencanaan (%)   | 0,00                                     | 42,86                       | 62,50  | 87,50  | 100,00 | 100,00 | 100,00 | Badan<br>Penanggulangan<br>Bencana |

|  |                  |
|--|------------------|
| <b>RENCANA PEMBANGUNAN JANGKA MENENGAH DAERAH<br/>KABUPATEN TAPANULI SELATAN</b> | <b>2016-2021</b> |
|--|------------------|

| No.       | ASPEK/FOKUS/BIDANG<br>URUSAN/ INDIKATOR<br>KINERJA PEMBANGUNAN<br>DAERAH   | Capaian Thn<br>2015<br>(Kondisi<br>Awal) | Target Kinerja Setiap Tahun |        |        |        |        |        | SKPD Penanggung<br>Jawab           |
|-----------|--|--|-----------------------------|--------|--------|--------|--------|--------|------------------------------------|
|           |  |  | 2016                        | 2017   | 2018   | 2019   | 2020   | 2021   |                                    |
| 3         | Cakupan Masyarakat<br>Terdampak Bencana<br>Yang Mendapat<br>Pelayanan Tanggap<br>Darurat (%)                                   | 0,00                                     | 100,00                      | 100,00 | 100,00 | 100,00 | 100,00 | 100,00 | Badan<br>Penanggulangan<br>Bencana |
| 4         | Cakupan Dokumen<br>Penanggulangan<br>Bencana (%)   | 0,00                                     | 13,33                       | 40,00  | 53,33  | 66,67  | 86,67  | 100,00 | Badan<br>Penanggulangan<br>Bencana |
| 5         | Cakupan Masyarakat<br>Yang Mendapatkan<br>Pelayanan Rehabilitasi<br>dan Rekonstruksi Pasca<br>Bencana (%)                      | 0,00                                     | 12,50                       | 30,77  | 53,85  | 71,43  | 73,33  | 86,67  | Badan<br>Penanggulangan<br>Bencana |
| 6         | Cakupan<br>penanggulangan<br>kebakaran hutan dan<br>lahan (%)  | 30,00                                    | 30,00                       | 35,00  | 40,00  | 45,00  | 50,00  | 55,00  | Badan<br>Penanggulangan<br>Bencana |
|           |  |  |                             |        |        |        |        |        |                                    |
| <b>F.</b> | <b>Unsur Penyelenggaraan<br/>Pemerintahan,<br/>Pelayanan Publik &amp;<br/>Pemberdayaan<br/>Masyarakat<br/>Desa/Kelurahan</b>   |  |                             |        |        |        |        |        |                                    |
| 1         | Jumlah Desa Yang<br>Mendapat Pembinaan<br>Administrasi Desa (Desa)   | 212,00                                   | 212,00                      | 212,00 | 212,00 | 212,00 | 212,00 | 212,00 | Bapemas &<br>Pemdes                |
| 2         | Jumlah Desa Yang<br>Didampingi Dalam<br>Pengelolaan Alokasi<br>Dana Desa (Desa)  | 212,00                                   | 212,00                      | 212,00 | 212,00 | 212,00 | 212,00 | 212,00 | Bapemas &<br>Pemdes                |
| 3         | Persentase desa yang<br>memiliki RKPdes (%)  | 100,00                                   | 100,00                      | 100,00 | 100,00 | 100,00 | 100,00 | 100,00 | Bapemas &<br>Pemdes                |
| 4         | Persentase aparatur<br>pemerintah desa yang<br>berkompeten (%)   | -  | 37,65                       | 42,12  | 46,59  | 51,06  | 55,53  | 60,00  | Bapemas &<br>Pemdes                |
| 5         | Cakupan Pelaksanaan<br>Kegiatan Pemerintahan,<br>Pembangunan,<br>Kemasyarakatan dan<br>Pemberdayaan (%)                        | -  | 70,00                       | 75,00  | 75,00  | 80,00  | 80,00  | 85,00  | Masing-Masing<br>Kecamatan         |
| 6         | Persentase Pelanggaran<br>Perda di Kecamatan yang<br>dilaporkan (%)  | -  | 40,00                       | 40,00  | 45,00  | 45,00  | 50,00  | 50,00  | Masing-Masing<br>Kecamatan         |
| 7         | Capaian PAD terhadap<br>Target Penerimaan (%)  | -  | 100,00                      | 100,00 | 100,00 | 100,00 | 100,00 | 100,00 | Masing-Masing<br>Kecamatan         |
| 8         | Capaian PBB terhadap<br>Target Penerimaan (%)  | -  | 100,00                      | 100,00 | 100,00 | 100,00 | 100,00 | 100,00 | Masing-Masing<br>Kecamatan         |
| 9         | Persentase Pengentasan<br>Kemiskinan di Kecamatan<br>yang dipelopori/didorong<br>oleh pihak kecamatan<br>selama satu tahun (%) | -  | 0,88                        | 0,88   | 0,88   | 0,88   | 0,88   | 0,95   | Masing-Masing<br>Kecamatan         |
|           |  |  |                             |        |        |        |        |        |                                    |



|  |                  |
|--|------------------|
| <b>RENCANA PEMBANGUNAN JANGKA MENENGAH DAERAH<br/>KABUPATEN TAPANULI SELATAN</b> | <b>2016-2021</b> |
|--|------------------|

| No.  | ASPEK/FOKUS/BIDANG<br>URUSAN/ INDIKATOR<br>KINERJA PEMBANGUNAN<br>DAERAH   | Capaian Thn<br>2015<br>(Kondisi<br>Awal) | Target Kinerja Setiap Tahun |            |            |            |            |            | SKPD Penanggung<br>Jawab |
|------|--|--|-----------------------------|------------|------------|------------|------------|------------|--------------------------|
|      |  |  | 2016                        | 2017       | 2018       | 2019       | 2020       | 2021       |                          |
| III. | ASPEK DAYA SAING<br>DAERAH   |  |                             |            |            |            |            |            |                          |
| A.   | Fokus Kemampuan<br>Ekonomi Daerah  |  |                             |            |            |            |            |            |                          |
| 1.   | Otonomi Daerah,<br>Pemerintahan Umum,<br>Administrasi Keuangan<br>Umum, Perangkat<br>Daerah, Kepegawaian<br>dan Persandian |  |                             |            |            |            |            |            |                          |
| 1.1  | Angka Pengeluaran<br>Konsumsi Rumah Tangga<br>Per Kapita/Bulan (Rp.)   | 596.037                                  | 614.062                     | 627.513    | 640.964    | 654.415    | 667.866    | 681.317    | Seluruh SKPD             |
| 1.2  | Pengeluaran Konsumsi<br>Non Pangan Perkapita<br>Per Bulan (Rp.)  | 206.402                                  | 207.608                     | 208.814    | 210.019    | 211.225    | 212.431    | 213.637    | Seluruh SKPD             |
| 1.3  | Persentase Pengeluaran<br>Konsumsi Non Pangan<br>Perkapita Per Bulan (%)   | 36,63                                    | 37,00                       | 37,00      | 37,00      | 38,00      | 38,00      | 38,00      | Seluruh SKPD             |
| 1.4  | Produktivitas Total<br>Daerah (Rp. Juta)   | 63,80                                    | 67,08                       | 69,33      | 77,78      | 80,25      | 86,14      | 88,42      | Seluruh SKPD             |
| 1.5  | Nilai APBN dan APBD<br>Provinsi yang<br>Dialokasikan di Daerah<br>(Rp. Juta)   | -  | 150.000,00                  | 125.000,00 | 160.000,00 | 150.000,00 | 140.000,00 | 130.000,00 | Seluruh SKPD             |
|      |  |  |                             |            |            |            |            |            |                          |
| 2.   | Pertanian  |  |                             |            |            |            |            |            |                          |
| 2.1  | Nilai Tukar Petani   | 98,61                                    | 101,85                      | 102,13     | 102,41     | 102,69     | 102,97     | 103,25     | Dinas Pertanian          |
|      |  |  |                             |            |            |            |            |            |                          |
| B.   | Fokus Fasilitas<br>Wilayah/Infrastruktur   |  |                             |            |            |            |            |            |                          |
| 1.   | Perhubungan  |  |                             |            |            |            |            |            |                          |
| 1.1  | Jumlah Orang Yang<br>Terangkut Angkutan<br>Umum (Orang)  | 2.684.283                                | 2.564.790                   | 2.564.790  | 2.628.910  | 2.694.632  | 2.761.998  | 2.831.048  | Dishubkominfo            |
|      |  |  |                             |            |            |            |            |            |                          |
| 2.   | Penataan Ruang   |  |                             |            |            |            |            |            |                          |
| 2.1  | Ketaatan Terhadap<br>RTRW (%)  | 0,00                                     | 77,50                       | 80,00      | 82,50      | 85,00      | 87,50      | 90,00      | Bappeda                  |
| 2.2  | Luas Wilayah Produktif<br>berdasarkan RTRW (%)   | -  | 65,32                       | 65,32      | 65,32      | 65,32      | 65,32      | 65,32      | Bappeda                  |
| 2.3  | Luas Wilayah Kebanjiran<br>berdasarkan RTRW (%)  | -  | 6,78                        | 6,78       | 6,78       | 6,78       | 6,78       | 6,78       | Bappeda                  |
| 2.4  | Luas Wilayah<br>Permukiman<br>berdasarkan RTRW (%)   | -  | 0,70                        | 0,70       | 0,70       | 0,70       | 0,70       | 0,70       | Bappeda                  |
|      |  |  |                             |            |            |            |            |            |                          |
| 2.   | Otonomi Daerah,<br>Pemerintahan Umum,<br>Administrasi Keuangan<br>Umum, Perangkat<br>Daerah, Kepegawaian<br>dan Persandian |  |                             |            |            |            |            |            |                          |

|  |                  |
|--|------------------|
| <b>RENCANA PEMBANGUNAN JANGKA MENENGAH DAERAH</b><br><b>KABUPATEN TAPANULI SELATAN</b> | <b>2016-2021</b> |
|--|------------------|

| No.       | ASPEK/FOKUS/BIDANG URUSAN/ INDIKATOR KINERJA PEMBANGUNAN DAERAH  | Capaian Thn 2015 (Kondisi Awal) | Target Kinerja Setiap Tahun |           |           |           |           |           | SKPD Penanggung Jawab |
|-----------|--|---------------------------------|-----------------------------|-----------|-----------|-----------|-----------|-----------|-----------------------|
|           |  |                                 | 2016                        | 2017      | 2018      | 2019      | 2020      | 2021      |                       |
| 3.1       | Jumlah Bank dan Cabang (Unit)  | 11,00                           | 13,00                       | 15,00     | 17,00     | 19,00     | 22,00     | 24,00     | DPPKA                 |
| 3.2       | Jenis dan Jumlah Perusahaan Asuransi dan Cabang  | -                               | 0,00                        | 0,00      | 0,00      | 1,00      | 1,00      | 1,00      | DPPKA                 |
| 3.3       | Jenis, Kelas, dan Jumlah Restoran  | 13,00                           | 14,00                       | 14,00     | 15,00     | 15,00     | 15,00     | 16,00     | DPPKA                 |
| 3.4       | Jenis, Kelas, dan Jumlah Penginapan/Hotel  | 4,00                            | 4,00                        | 5,00      | 6,00      | 7,00      | 8,00      | 9,00      | DPPKA                 |
|           |  |                                 |                             |           |           |           |           |           |                       |
| <b>4.</b> | <b>Komunikasi dan Informatika</b>  |                                 |                             |           |           |           |           |           |                       |
| 4.1       | Rasio Ketersediaan Daya Listrik (%)  | 81,00                           | 81,92                       | 84,63     | 87,35     | 90,06     | 92,78     | 95,49     | Distamben             |
| 4.2       | Persentase Penduduk Yang Menggunakan HP/Telepon (%)  | 64,25                           | 65,72                       | 66,56     | 67,41     | 68,25     | 69,10     | 69,95     | Dishubkominfo         |
|           |  |                                 |                             |           |           |           |           |           |                       |
| <b>C.</b> | <b>Fokus Iklim Berinvestasi</b>  |                                 |                             |           |           |           |           |           |                       |
| <b>1.</b> | <b>Otonomi Daerah, Pemerintahan Umum, Administrasi Keuangan Umum, Perangkat Daerah, Kepegawaian dan Persandian</b> |                                 |                             |           |           |           |           |           |                       |
| 1.1       | Angka Kriminalitas (Jumlah Kasus /10.000 Pddk)   | 11,50                           | 10,08                       | 9,71      | 9,35      | 8,98      | 8,61      | 8,24      | Kantor Kesbangpol     |
| 1.2       | Rata-Rata Lama Proses Perizinan (Hari)   | 8,10                            | 8,10                        | 8,10      | 7,00      | 7,00      | 7,00      | 7,00      | KPTSPDPM              |
| 1.3       | Jumlah dan Macam Pajak Retribusi Daerah (Jenis)  | 22,00                           | 22,00                       | 22,00     | 22,00     | 22,00     | 22,00     | 22,00     | Setdakab              |
| 1.4       | Jumlah Perda Yang Mendukung Iklim Usaha (Buah)   | 2,00                            | 2,00                        | 2,00      | 2,00      | 2,00      | 2,00      | 2,00      | Setdakab              |
| 1.5       | Persentase Desa Berstatus Swasembada Terhadap Total Desa (%)   | 24,19                           | 26,63                       | 27,38     | 28,89     | 29,65     | 31,16     | 32,67     | Bapemas & Pemdes      |
|           |  |                                 |                             |           |           |           |           |           |                       |
| <b>2.</b> | <b>Peningkatan Penanaman Modal</b>   |                                 |                             |           |           |           |           |           |                       |
| 2.1.      | Jumlah Nilai Investasi Berskala Nasional (PMDN/PMA) (Rp. Juta)   | =                               | 1.640.254                   | 4.600.000 | 1.376.343 | 1.034.066 | 1.886.813 | 7.912.139 | KPTSPDPM              |
| 2.2       | Jumlah SIUP/TDP yang diterbitkan (Buah)  | =                               | 150,00                      | 180,00    | 210,00    | 240,00    | 270,00    | 300,00    | KPTSPDPM              |
| 2.3       | Persentase Pengentasan Kemiskinan di Kecamatan yang dipelopori/didorong oleh KPTSP selama satu tahun (%)           | =                               | 0,19                        | 0,20      | 0,20      | 0,20      | 0,20      | 0,21      | KPTSPDPM              |
|           |  |                                 |                             |           |           |           |           |           |                       |

|  |                  |
|--|------------------|
| <b>RENCANA PEMBANGUNAN JANGKA MENENGAH DAERAH<br/>KABUPATEN TAPANULI SELATAN</b> | <b>2016-2021</b> |
|--|------------------|

| No. | ASPEK/FOKUS/BIDANG<br>URUSAN/ INDIKATOR<br>KINERJA PEMBANGUNAN<br>DAERAH | Capaian Thn<br>2015<br>(Kondisi<br>Awal) | Target Kinerja Setiap Tahun |      |      |      |      |      | SKPD Penanggung<br>Jawab |
|-----|--|--|-----------------------------|------|------|------|------|------|--------------------------|
|     |  |  | 2016                        | 2017 | 2018 | 2019 | 2020 | 2021 |                          |
| D.  | Fokus Sumber Daya<br>Manusia   |  |                             |      |      |      |      |      |                          |
| 1.  | Ketenagakerjaan  |  |                             |      |      |      |      |      |                          |
| 1.1 | Rasio Lulusan Sarjana<br>(per 10.000 penduduk)                           | 0,01                                     | 0,02                        | 0,02 | 0,02 | 0,02 | 0,03 | 0,03 | Disdikbud                |

## **BAB X**

### **PEDOMAN TRANSISI DAN KAIDAH PELAKSANAAN**

#### **10.1. Pedoman Transisi**

Rencana Pembangunan Jangka Menengah Daerah Kabupaten Tapanuli Selatan Tahun 2016-2021 ini akan menjadi pedoman untuk penyusunan Rencana Kerja Pembangunan Daerah (RKPD) mulai tahun 2016-2021. Penyusunan RKPD Tahun 2022 berpedoman pada sasaran pokok arah kebijakan RPJPD Kabupaten Tapanuli Selatan 2005-2025, RPJM Nasional dan RPJMD Provinsi Sumatera Utara dan hasil musrenbang RKPD tahun 2022 Untuk menjamin keselarasan program dan kegiatan pembangunan daerah Kabupaten Tapanuli Selatan dengan pembangunan nasional dan Provinsi Sumatera Utara, maka visi, misi dan program kepala daerah terpilih hasil pemilihan tahun 2020 atau 2021 harus berpedoman pada RPJPD Tahap-IV Tahun 2020-2025.

Program-program transisi disusun sebagai rancangan program indikatif satu tahun ke depan setelah periode RPJMD Kabupaten Tapanuli Selatan berakhir tahun 2021, dengan tujuan untuk menjembatani kekosongan dokumen perencanaan jangka menengah pada akhir masa jabatan kepala daerah. Dalam RPJMD Kabupaten Tapanuli Selatan Tahun 2016-2021 telah ditetapkan agenda pembangunan prioritas yang akan dilaksanakan Pemerintah Kabupaten Tapanuli Selatan selama kurun waktu kepemimpinan Kepala Daerah dan Wakil Kepala Daerah terpilih adalah sebagai berikut:

1. Peningkatan kehidupan beragama dan berbudaya
2. Peningkatan Kualitas dan Keterjangkauan Pendidikan
3. Peningkatan sumber daya manusia yang inovatif dan kreatif
4. Peningkatan dan Pemerataan Pelayanan Kesehatan
5. Peningkatan ekonomi kerakyatan;
6. Peningkatan kesempatan kerja dan perluasan lapangan usaha

|  |                  |
|--|------------------|
| <b>RENCANA PEMBANGUNAN JANGKA MENENGAH DAERAH<br/>KABUPATEN TAPANULI SELATAN</b> | <b>2016-2021</b> |
|--|------------------|

7. Peningkatan produksi, produktifitas dan daya saing produk pertanian dan industri;
8. Peningkatan infrastruktur dan pelestarian lingkungan hidup yang mendukung daya saing perekonomian;
9. Peningkatan Penegakan Hukum, Penguatan Tata Kelola Pemerintahan yang Baik (Good Governance), Pelayanan Publik dan Partisipasi Masyarakat dalam Pembangunan;
10. Mendukung kebijakan nasional dan Provinsi Sumatera Utara
11. Peningkatan kualitas pemenuhan kebutuhan hidup layak bagi seluruh masyarakat.

Selama kurun waktu lima tahun ke depan, diasumsikan berbagai program dan kegiatan pembangunan yang dirumuskan dalam RPJMD Kabupaten Tapanuli Selatan Tahun 2016-2021 dilaksanakan dengan konsisten oleh lembaga perangkat daerah, yang didukung peran aktif seluruh stakeholders dan partisipasi masyarakat. Hasil yang diperoleh diharapkan dapat menjadi pondasi bagi kesinambungan pelaksanaan program-program pembangunan daerah Kabupaten Tapanuli Selatan periode berikutnya.

Secara garis besar, pembangunan yang berlangsung lima tahun ke depan bukan saja diharapkan mampu meningkatkan kesejahteraan masyarakat, meningkatkan kualitas layanan publik, terutama di bidang pendidikan, kesehatan, ekonomi kerakyatan, berkurangnya jumlah penduduk miskin dan pengangguran, tetapi sekaligus mampu mewujudkan masyarakat Kabupaten Tapanuli Selatan yang memiliki kepedulian terhadap sesama, berkualitas serta beriman dan bertakwa kepada Tuhan Yang Maha Esa. Penyusunan program pembangunan tahun 2021 akan dirumuskan dengan tetap berusaha menjamin keberlanjutan program periode sebelumnya. Untuk periode selanjutnya, program pembangunan yang dikembangkan dapat lebih banyak berorientasi pada upaya peningkatan daya saing ekonomi (*economic competitiveness*) dengan tetap memperhatikan azas keadilan dan pemerataan kepada semua lapisan masyarakat.

## **10.2. Kaidah Pelaksanaan**

Rencana Pembangunan Jangka Menengah Daerah (RPJMD) Kabupaten Tapanuli Selatan Tahun 2016-2021 ini hendaknya dapat dilaksanakan secara konsisten, jujur, transparan, profesional, partisipatif, dan penuh tanggung jawab, dengan kaidah-kaidah pelaksanaan sebagai berikut:

1. RPJMD Kabupaten Tapanuli Selatan Tahun 2016-2021 menjadi pedoman penyusunan RKPD setiap tahun mulai tahun 2016-2021;
2. Bupati dan Wakil Bupati Kabupaten Tapanuli Selatan wajib menyebarluaskan Peraturan Daerah tentang RPJMD kepada masyarakat;
3. Dalam rangka meningkatkan efektivitas pelaksanaan RPJMD Kabupaten Tapanuli Selatan Tahun 2016-2021, Badan Perencanaan Pembangunan Daerah Kabupaten Tapanuli Selatan berkewajiban melakukan fasilitasi, monitoring dan evaluasi terhadap penjabaran RPJMD Kabupaten Tapanuli Selatan Tahun 2016-2021 ke dalam Rencana Strategis Satuan Kerja Perangkat Daerah (Renstra-SKPD).
4. Badan Perencanaan Pembangunan Daerah Kabupaten Tapanuli Selatan berkewajiban untuk melaksanakan pengendalian dan evaluasi terhadap hasil pelaksanaan RPJMD;
5. Satuan Kerja Perangkat Daerah (SKPD) di lingkungan Pemerintah Kabupaten Tapanuli Selatan, masyarakat, dunia usaha, agar melaksanakan program-program dalam RPJMD Tahun 2016-2021 ini dengan sebaik-baiknya.
6. Satuan Kerja Perangkat Daerah (SKPD) di lingkungan Pemerintah Kabupaten Tapanuli Selatan, berkewajiban menyusun Rencana Strategis Satuan Kerja Perangkat Daerah (Renstra-SKPD) yang memuat visi, misi, tujuan, strategi, kebijakan, program, dan kegiatan pembangunan sesuai tugas dan fungsi masing-masing, yang berpedoman pada RPJMD Kabupaten Tapanuli Selatan Tahun 2016-2021.
7. Satuan Kerja Perangkat Daerah (SKPD) berkewajiban menjamin konsistensi antara RPJMD Kabupaten Tapanuli Selatan Tahun 2016-2021 dengan Rencana Strategis (Renstra) SKPD.

## **BAB XI P E N U T U P**

Rencana Pembangunan Jangka Menengah Daerah (RPJMD) Kabupaten Tapanuli Selatan Tahun 2016-2021 ini disamping sebagai dokumen perencanaan pembangunan lima tahunan daerah juga sebagai komitmen politis yang harus dipedomani oleh seluruh unsur pelaku pembangunan di daerah dalam mencapai visi dan misi yang telah ditetapkan.

Dokumen perencanaan ini adalah salah satu faktor pendukung dalam pencapaian visi dan misi, dan yang lebih penting dari itu adalah terciptaya kebersamaan, kesamaan pandang dan didorong dengan semangat pelaksanaan secara sistematis dan berkesinambungan.

Dengan dokumen perencanaan ini diharapkan dapat terlaksananya pembangunan dalam melanjutkan Tapanuli Selatan yang maju berbasis sumber daya manusia pembangun yang unggul, sehat cerdas, sejahtera serta sumber daya alam yang produktif dan lestari.

**BUPATI TAPANULI SELATAN**

**H. SYAHRUL M. PASARIBU**